

鳥教財第28号
令和8年4月30日

鳥取県知事 平井 伸治 様

公益財団法人鳥取県教育文化財団
理事長 柳楽 利明
(公 印 省 略)

令和7年度鳥取県立生涯学習センター事業報告書の提出について(送付)

このことについて、鳥取県立生涯学習センターの管理運営に関する協定書第
10条の規定により別添のとおり提出します。

鳥取県知事 平井伸治 様

令和7年度 鳥取県立生涯学習センター事業報告書

公益財団法人鳥取県教育文化財団

理事長 理事長 柳楽利明

1 管理業務の実施状況及び

(1) 修繕等の実績状況

月	件数	主な修繕等実績	金額(円)
4月	0件	なし	0
5月	1件	蓄圧式粉末ABC消火器取替	7,150
6月	3件	3階印刷機(リソグラフRZ670)修理 等	178,255
7月	0件	なし	0
8月	5件	外壁洗浄作業(補修) 等	650,386
9月	4件	除雪機点検・整備 等	1,002,100
10月	2件	量水器ボックス蓋改修 等	181,390
11月	2件	3階PS内 排煙・防火ダンパー取替修繕 等	148,500
12月	0件	なし	0
1月	3件	冷温水循環ポンプインバータ制御リレー部品取替修繕 等	115,610
2月	0件	なし	0
3月	2件	地階機械室空調機・給気ファンVベルト取替修繕 等	71,500
合計	22件		2,354,891

(2) エネルギー等消費量

区分	電気(kwh)	都市ガス(m ³)	ガソリン(l)
4月	14,294	458	44
5月	15,502	428	29
6月	21,685	2,842	35
7月	30,574	7,407	35
8月	30,611	6,248	19
9月	25,259	3,364	52
10月	19,856	1,210	37
11月	13,234	1,132	33
12月	20,601	5,484	13
1月	22,748	8,369	30
2月	19,709	6,050	16
3月	20,865	4,614	0
合計	254,938	47,606	343

(3) 第三者への業務委託状況

ア 複数年契約

委託業務の内容	選定方法	契約期間	契約金額 (円)	発注先
警備委託	随契	R6.4.1~R11.3.31	2,376,000	
消防用設備等保守点検委託	指名	R6.4.1~R11.3.31	2,090,000	
エレベータ保守点検業務委託	一般	R6.4.1~R11.3.31	7,392,000	
ホール吊物保守点検委託	随契	R6.4.1~R11.3.31	5,148,000	
庭園管理委託	指名	R6.4.1~R11.3.31	1,298,000	
清掃等業務委託	一般	R6.4.1~R11.3.31	46,200,000	
電気保安業務委託	随契	R6.4.1~R11.3.31	1,874,125	
空気調和機等保守点検業務委託	一般	R6.4.1~R11.3.31	4,136,000	
冷温水発生機保守点検委託	随契	R6.4.1~R11.3.31	6,600,000	
ホール舞台照明保守点検委託	随契	R6.4.1~R11.3.31	11,550,000	
ホール音響設備保守点検委託	一般	R6.4.1~R11.3.31	1,650,000	
中央監視装置保守点検委託	随契	R6.4.1~R11.3.31	3,300,000	
合 計			93,614,125	

イ 単年度契約

委託業務の内容	選定方法	契約期間	契約金額 (円)	業者名
グリストラップ清掃等委託	随契	R7.4.1~R8.3.31	97,350	
ふるさと再発見生涯学習講座(自然)旅行募集及び実施業務委託	随契	R7.4.1~R7.5.10	114,678	
とっとり県民講座動画配信及び講座運営補助等業務委託	一般	R7.5.19~R8.3.31	979,880	
ふるさと再発見生涯学習講座(歴史)旅行募集及び実施業務委託	随契	R7.7.25~R8.2.27	128,689	
生涯学習公開講座講演等実施業務委託	随契	R7.10.6~R7.12.15	1,320,000	
非常電源(自家発電設備)点検委託	随契	R8.1.18	75,900	
「まなび・ふれあい交流会」駐車場整理等業務委託	随契	R8.3.12~R8.3.15	129,995	
合 計			2,846,492 /	

2 利用者の利用状況及び増減理由

(1) 施設別利用状況

ア ホール、講義室、研修室、ロビー・ホワイエ等

区 分		社会教育活動のための利用		社会教育活動以外の利用		会館事業のための利用		令和7年度 合 計	
		人数 人	件数 件	人数 人	件数 件	人数 人	件数 件	人数 人	件数 件
ホ ー ル	全体	490	3	4,943	37	787	20	6,220	60
	内減免	490	3	275	3	787	20	1,552	26
講 義 室	全体	334	7	5,752	123	343	8	6,429	138
	内減免	322	5	864	18	343	8	1,529	31
大 研 修 室	全体	185	8	3,560	141	95	4	3,840	153
	内減免	185	8	378	15	95	4	658	27
中 研 修 室	全体	337	31	22,252	2,268	685	46	23,274	2,345
	内減免	206	16	601	58	685	46	1,492	120
小 研 修 室 (洋 室)	全体	53	5	9,266	1,270	230	25	9,549	1,300
	内減免	53	5	81	9	230	25	364	39
小 研 修 室 (和 室)	全体	6	2	3,927	518	138	8	4,071	528
	内減免	6	2	0	0	138	8	144	10
ロ ビ ー ・ ホ ワ イ エ	全体	0	0	1,650	5	1,334	337	2,984	342
	内減免	0	0	0	0	1,334	337	1,334	337
小 計	全体	1,405	56	51,350	4,362	3,612	448	56,367	4,866
	内減免	1,262	39	2,199	103	3,612	448	7,073	590
編 集 会 議 室	全体	1,025	203	39	9	39	8	1,103	220
	内減免	1,025	203	39	9	39	8	1,103	220
合 計	全体	2,430	259	51,389	4,371	3,651	456	57,470	5,086
	内減免	2,287	242	2,238	112	3,651	456	8,176	810

イ 団体交流室

利 用 団 体 名	利用人数	利用面積
鳥取県PTA協議会	3 人	9.9 m ²
鳥取県高等学校PTA連合会	2 人	6.6 m ²
鳥取県連合婦人会	2 人	6.6 m ²
鳥取県連合青年団	1 人	6.6 m ²
日本ボーイスカウト鳥取連盟	1 人	3.3 m ²
ガールスカウト鳥取県連盟	1 人	3.3 m ²
鳥取県子ども会育成連絡協議会	2 人	6.6 m ²
鳥取県文化団体連合会	3 人	9.9 m ²
公益財団法人 鳥取県教育文化財団	4 人	35.91 m ²
社会福祉法人 鳥取県身体障害者福祉協会	3 人	35.91 m ²
公益財団法人 鳥取県国際交流財団	13 人	119.3 m ²
鳥取県人権教育推進協議会	3 人	19.46 m ²
合 計 12団体	38 人	263.4 m ²

(2) 月別利用状況

区分	社会教育活動のための利用		社会教育活動以外の利用		合 計		令和6年度	
	(内減免)		(内減免)		(内減免)		全体	
	全体	(内減免)	全体	(内減免)	全体	(内減免)	全体	(内減免)
4月	115人 (21件)	(103人) (20件)	3,253人 (364件)	(77人) (31件)	3,368人 (385件)	(180人) (51件)	3,870人 (381件)	(381件)
5月	163人 (21件)	(152人) (20件)	3,791人 (379件)	(281人) (37件)	3,954人 (400件)	(433人) (57件)	3,940人 (377件)	(377件)
6月	310人 (33件)	(298人) (32件)	4,197人 (400件)	(239人) (36件)	4,507人 (433件)	(537人) (68件)	4,891人 (420件)	(420件)
7月	255人 (24件)	(247人) (23件)	4,189人 (433件)	(479人) (44件)	4,444人 (457件)	(726人) (67件)	5,316人 (462件)	(462件)
8月	610人 (20件)	(601人) (19件)	5,618人 (416件)	(348人) (41件)	6,228人 (436件)	(949人) (60件)	4,363人 (403件)	(403件)
9月	250人 (23件)	(230人) (20件)	4,154人 (422件)	(574人) (48件)	4,404人 (445件)	(804人) (68件)	4,847人 (440件)	(440件)
10月	180人 (26件)	(173人) (25件)	4,967人 (430件)	(522人) (51件)	5,147人 (456件)	(695人) (76件)	6,126人 (496件)	(496件)
11月	105人 (17件)	(82人) (15件)	7,880人 (448件)	(241人) (40件)	7,985人 (465件)	(323人) (55件)	5,339人 (445件)	(445件)
12月	118人 (19件)	(105人) (17件)	4,330人 (374件)	(203人) (35件)	4,448人 (393件)	(308人) (52件)	4,430人 (414件)	(414件)
1月	85人 (16件)	(79人) (15件)	3,171人 (332件)	(349人) (44件)	3,256人 (348件)	(428人) (59件)	3,683人 (377件)	(377件)
2月	137人 (21件)	(124人) (19件)	4,062人 (382件)	(253人) (37件)	4,199人 (403件)	(377人) (56件)	5,410人 (425件)	(425件)
3月	102人 (18件)	(93人) (17件)	5,428人 (447件)	(2,323人) (124件)	5,530人 (465件)	(2,416人) (141件)	7,355人 (501件)	(501件)
合計	2,430人 (259件)	(2,287人) (242件)	55,040人 (4,827件)	(5,889人) (568件)	57,470人 (5,086件)	(8,176人) (810件)	59,570人 (5,141件)	(5,141件)

【利用状況増減の理由等】

ホール・舞台吊物・各室照明LED化改修等の貸出制限、或いはコロナ禍以来の密な空間急避傾向等により、全体的に利用人数が減少。

(3) 減免別利用状況

区分	自主事業		地方公共団体		社会教育団体		芸術団体		教育研修団体等		障がい者等		社会福祉		県出資団体等		鳥取県		学校等		編集会議室		合計	
	利用件数	減免額	利用件数	減免額	利用件数	減免額	利用件数	減免額	利用件数	減免額	利用件数	減免額	利用件数	減免額	利用件数	減免額	利用件数	減免額	利用件数	減免額	利用件数	減免額	利用件数	減免額
4月	28件	78,000円	0件	0円	1件	1,245円	0件	0円	0件	0円	1件	780円	0件	0円	0件	0円	0件	0円	0件	0円	21件	0円	51件	80,025円
5月	28件	74,850円	0件	0円	4件	8,350円	3件	26,590円	0件	0円	0件	0円	0件	0円	2件	1,660円	2件	13,280円	0件	0円	18件	0円	57件	124,730円
6月	30件	83,120円	0件	0円	8件	21,225円	0件	0円	0件	0円	0件	0円	1件	10,040円	3件	3,920円	0件	0円	0件	0円	26件	0円	66件	118,305円
7月	30件	77,610円	1件	34,000円	3件	36,465円	0件	0円	0件	0円	2件	4,320円	2件	16,070円	3件	4,020円	5件	28,130円	0件	0円	21件	0円	67件	200,615円
8月	34件	85,810円	0件	0円	8件	103,440円	0件	0円	0件	0円	0件	0円	0件	0円	1件	1,340円	6件	55,980円	0件	0円	11件	0円	60件	246,570円
9月	33件	80,120円	0件	0円	5件	28,520円	1件	465円	0件	0円	1件	3,240円	1件	4,680円	5件	8,708円	5件	93,950円	0件	0円	17件	0円	68件	219,683円
10月	35件	98,930円	0件	0円	3件	4,290円	2件	72,705円	1件	7,845円	0件	0円	0件	0円	3件	3,420円	8件	35,600円	0件	0円	24件	0円	76件	222,790円
11月	32件	84,770円	0件	0円	0件	0円	0件	0円	0件	0円	2件	520円	1件	4,680円	3件	3,420円	1件	8,320円	0件	0円	16件	0円	55件	101,710円
12月	28件	165,700円	0件	0円	2件	3,685円	0件	0円	0件	0円	3件	2,010円	0件	0円	0件	0円	3件	13,340円	0件	0円	16件	0円	52件	184,735円
1月	29件	75,740円	0件	0円	3件	19,360円	2件	800円	0件	0円	0件	0円	0件	0円	12件	30,804円	1件	2,010円	0件	0円	12件	0円	59件	128,714円
2月	32件	89,250円	0件	0円	1件	1,005円	0件	0円	0件	0円	1件	2,680円	0件	0円	0件	0円	4件	21,320円	0件	0円	18件	0円	56件	114,255円
3月	109件	1,062,520円	0件	0円	1件	2,160円	0件	0円	0件	0円	4件	12,330円	0件	0円	0件	0円	7件	63,010円	0件	0円	20件	0円	141件	1,140,020円
計	448件	2,056,420円	1件	34,000円	39件	229,745円	8件	100,560円	1件	7,845円	14件	25,880円	5件	35,470円	32件	57,292円	42件	334,940円	0件	0円	220件	0円	810件	2,882,152円
令和5年度	318件	1,815,270円	0件	0円	29件	87,875円	11件	83,010円	21件	141,345円	19件	63,825円	5件	47,540円	1件	370円	52件	697,870円	5件	198,840円	237件	0円	698件	3,135,945円

(4) その他の利用状況

区分	販売物	利用者名・所在地	設置場所及び台数等	契約期間
自動販売機設置	清涼飲料水		1階ロビー(2.0㎡) 販売機1台 回収ボックス1個	令和6年4月1日～ 令和11年3月31日
			4階談話コーナー(2.0㎡) 販売機1台 回収ボックス1個	
			施設利用料(年額) 830円×4.0㎡×12月=39,840円	
			電気料金は実費を徴収	
食堂運営	定食 軽食 飲料		貸付面積 71.31㎡ 【内訳】厨房スペース36.14㎡ 配膳スペース 35.17㎡	令和7年4月1日～ 令和11年3月31日
			施設利用料(月額) 830円×72㎡×(1-1/2)= ^{29,880} 39,840 円	
			冷暖房料 実費により加算	
			光熱水費 実費を徴収	

3 管理に係る料金の収入の実績

(1) 施設別利用料金

単位:円

区分	研修室等利用料			入居団体等利用料				合計
	施設	設備	小計	団体交流室	自販機	食堂	小計	
4月	473,355	32,260	505,615	0	39,840	29,880	69,720	575,335
5月	588,100	58,980	647,080	0	0	29,880	29,880	676,960
6月	665,180	56,520	721,700	0	0	29,880	29,880	751,580
7月	888,740	80,360	969,100	1,289,920	0	33,714	1,323,634	2,292,734
8月	693,030	163,450	856,480	0	0	40,000	40,000	896,480
9月	1,483,087	290,630	1,773,717	0	0	40,000	40,000	1,813,717
10月	698,850	147,320	846,170	0	0	35,109	35,109	881,279
11月	958,495	157,380	1,115,875	421,993	0	29,880	451,873	1,567,748
12月	912,460	150,280	1,062,740	0	0	29,880	29,880	1,092,620
1月	634,566	65,860	700,426	0	0	39,325	39,325	739,751
2月	570,215	31,030	601,245	0	0	38,988	38,988	640,233
3月	447,770	27,560	475,330	488,664	0	50,788	539,452	1,014,782
合計	9,013,848	1,261,630	10,275,478	2,200,577	39,840	427,324	2,667,741	12,943,219

(2) その他の収入

単位:円

区分	取扱手数料			雑収益				合計
	自動販売機	複写機	小計	受取利息	団体負担金	その他	小計	
4月	0	6,150	6,150	0	221,544	10	221,554	227,704
5月	0	6,500	6,500	0	227,137	170	227,307	233,807
6月	0	7,590	7,590	3,225	324,545	120	327,890	335,480
7月	96,921	11,580	108,501	0	237,499	430	237,929	346,430
8月	0	4,920	4,920	32,535	326,806	270	359,611	364,531
9月	0	5,630	5,630	0	201,068	270	201,338	206,968
10月	169,062	8,750	177,812	0	320,687	220	320,907	498,719
11月	0	10,310	10,310	0	212,167	226,741	438,908	449,218
12月	0	6,930	6,930	0	291,476	40,230	331,706	338,636
1月	124,640	8,840	133,480	0	181,382	430	181,812	315,292
2月	0	3,420	3,420	43,357	273,128	200	316,685	320,105
3月	126,500	6,160	132,660	0	6,172,633	190	6,172,823	6,305,483
合計	517,123	86,780	603,903	79,117	8,990,072	269,281	9,338,470	9,942,373

4 管理に係る経費の収支状況

(単位:円)

科 目	予 算 額 (A)				決 算 額 (B)	差 額 (A)-(B)	備 考
	当初予算額	補正額	流用額	計			
I. 事業活動収支の部							
I. 事業活動収入	112,965,000	14,142,000	0	127,107,000	125,704,032	- 1,402,968	
事業収益	109,025,000	14,142,000	0	123,167,000	121,667,122	- 1,499,878	
受託料収益	93,978,000	14,142,000	0	108,120,000	108,120,000	0	
利用料収益	14,492,000	0	0	14,492,000	12,943,219	- 1,548,781	
研修室等利用料	11,882,000	0	0	11,882,000	10,275,478	- 1,606,522	
団体交流室等利用料	2,610,000	0	0	2,610,000	2,667,741	△ 57,741	
取扱手数料収益	555,000	0	0	555,000	603,903	△ 48,903	
自動販売機取手数料	472,000	0	0	472,000	517,123	△ 45,123	
複写機取扱手数料	83,000	0	0	83,000	86,780	△ 3,780	
雑収益	3,940,000	0	0	3,940,000	4,017,770	△ 77,770	
受取利息	6,000	0	0	6,000	79,117	△ 73,117	
雑収益	3,934,000	0	0	3,934,000	3,938,653	△ 4,653	
他事業活動収入	0	0	0	0	19,140	△ 19,140	
事業活動収入計	112,965,000	14,142,000	0	127,107,000	125,704,032	- 1,402,968	
I. 事業活動支出							
事業費支出 (給与・維持管理)	100,138,000	21,254,000	0	121,392,000	113,274,076	- 8,117,924	
給料手当支出	52,410,000	3,390,000	0	55,800,000	53,151,148	- 2,648,852	
報酬支出	18,406,000	3,390,000	0	21,796,000	20,135,562	- 1,660,438	
給料支出	21,543,000	0	0	21,543,000	21,031,200	- 511,800	
職員手当支出	12,461,000	0	0	12,461,000	11,984,386	- 476,614	
臨時雇賃金支出	1,238,000	158,000	0	1,396,000	920,970	- 475,030	
退職給付費用支出	720,000	0	0	720,000	546,670	- 173,330	
福利厚生費支出	8,501,000	526,000	0	9,027,000	8,169,822	- 857,178	
社会保険料支出	7,713,000	484,000	0	8,197,000	7,405,676	- 791,324	
雇用保険料支出	487,000	30,000	0	517,000	465,899	- 51,101	
労災保険料支出	163,000	12,000	0	175,000	163,871	- 11,129	
健康診断料支出	138,000	0	0	138,000	134,376	- 3,624	
諸謝金支出	10,000	0	0	10,000	0	- 10,000	
旅費交通費支出	319,000	0	0	319,000	20,370	- 298,630	
普通旅費	208,000	0	0	208,000	0	- 208,000	
特別旅費	6,000	0	0	6,000	0	- 6,000	
費用弁償	105,000	0	0	105,000	20,370	- 84,630	
食糧費支出	2,000	0	0	2,000	0	- 2,000	
消耗品費支出	2,439,000	0	△ 70,000	2,369,000	1,470,660	898,340	
燃料費支出	0	56,000	0	56,000	7,574	- 48,426	
印刷製本費支出	251,000	0	0	251,000	84,502	- 166,498	
光熱水費支出	1,259,000	16,712,000	0	17,971,000	16,650,859	- 1,320,141	
修繕費支出	3,000,000	0	0	3,000,000	2,354,891	- 645,109	
通信運搬費支出	1,018,000	0	0	1,018,000	801,462	- 216,538	
手数料支出	764,000	0	0	764,000	678,596	- 85,404	
保険料支出	57,000	0	0	57,000	56,300	- 700	
委託費支出	18,819,000	0	70,000	18,889,000	18,880,675	- 8,325	
賃借料支出	3,000,000	0	0	3,000,000	2,878,153	- 121,847	
支払負担金支出	105,000	4,000	0	109,000	88,660	- 20,340	
租税公課支出	6,226,000	408,000	0	6,634,000	6,512,764	- 121,236	
事業費支出 (事業費)	12,827,000	976,000	0	13,803,000	9,503,817	- 4,299,183	
諸謝金支出	745,000	0	0	745,000	522,700	- 222,300	
旅費交通費支出	577,000	0	0	577,000	192,330	- 384,670	
普通旅費	122,000	0	0	122,000	28,340	- 93,660	
特別旅費	437,000	0	0	437,000	163,990	- 273,010	
費用弁償	18,000	0	0	18,000	0	- 18,000	
食糧費支出	115,000	0	0	115,000	30,273	- 84,727	
消耗品費支出	1,034,000	0	△ 10,000	1,024,000	616,814	407,186	
燃料費支出	0	88,000	0	88,000	53,975	- 34,025	
印刷製本費支出	4,456,000	0	0	4,456,000	3,631,881	- 824,119	
通信運搬費支出	1,290,000	0	0	1,290,000	970,161	- 319,839	
手数料支出	1,042,000	0	0	1,042,000	597,044	- 444,956	
保険料支出	20,000	0	0	20,000	0	- 20,000	
委託費支出	2,801,000	888,000	0	3,689,000	2,673,242	- 1,015,758	
賃借料支出	747,000	0	10,000	757,000	215,397	- 541,603	
事業活動支出計	112,965,000	22,230,000	0	135,195,000	122,777,893	- 12,417,107	
事業活動収支差額	0	△ 8,088,000	0	△ 8,088,000	2,926,139	△ 11,014,139	
II 投資活動収支の部							
1. 投資活動収入							
投資活動収入計	0	0	0	0	0	0	
2. 投資活動支出							
投資活動支出計	0	0	0	0	0	0	
投資活動収支差額	0	0	0	0	0	0	
III 財務活動収支の部							
1. 財務活動収入							
財務活動収入計	0	0	0	0	0	0	
2. 財務活動支出							
財務活動支出計	0	0	0	0	0	0	
財務活動収支差額	0	0	0	0	0	0	
当期収支差額	0	△ 8,088,000	0	△ 8,088,000	2,926,139	△ 11,014,139	
前期繰越収支差額	0	0	0	0	20,985,072	△ 20,985,072	
次期繰越収支差額	0	△ 8,088,000	0	△ 8,088,000	23,911,211	△ 31,999,211	

5 生涯学習の振興を図るための事業、相談及び支援等の実施状況

(1) 学習相談

(単位:件)

月	講座	講師	その他	合計
4月	45	0	4	49
5月	9	0	1	10
6月	11	1	0	12
7月	10	1	1	12
8月	9	0	3	12
9月	14	1	1	16
10月	4	0	0	4
11月	4	1	0	5
12月	5	0	0	5
1月	5	1	0	6
2月	6	0	0	6
3月	31	2	0	33
合計	153	7	10	170

(2) 県内生涯学習団体等の支援

ア 生涯学習スクール「まなび」の設置・支援

令和8年3月31日現在 52団体 受講生約670名

イ 生涯学習交流会事業

実施日等	実施内容
<p>みんなで楽しく生涯学習 「第18回まなび・ふれあい交流会」 令和8年3月14日(土)・15日(日)</p>	<p>1 参加者 生涯学習スクール「まなび」の登録団体26団体 一般参加団体2団体 福祉団体4団体 ゲスト団体(鳥取城北高等学校ダンス部)</p> <p>2 場 所 鳥取県立生涯学習センター(県民ふれあい会館)</p> <p>3 内 容 展示発表、舞台発表、ミニコンサート、福祉団体活動紹介</p> <p>4 来場者 延べ1,200名</p>

ウ 地域づくり団体等の支援

実施日等	実施内容
<p>地域づくりスキルアップ講座 令和7年12月13日(土) 13:30~16:30</p>	<p>1 講 師</p> <p>2 場 所 TORICO CREATIVE SPACE</p> <p>3 内 容 Canvaによるちらしつくりの基本レクチャー、個人制作、 印刷&展示、受講者同士でのフィードバック、振り返り</p> <p>4 申 込 先着順</p> <p>5 受講者 23名</p>

エ ランチタイムイベント

音楽やダンス等の生涯学習に取り組む団体及び個人が日頃の学習成果を発表することにより、生涯学習への意欲を喚起するとともに、来館者への憩いの場を提供する。

実施日等	実施内容
民謡 唄と三味線ライブ 令和7年6月29日(日) 12:30~12:45	1 発表内容 民謡 歌と三味線演奏 2 発表者 3 来場者数 延べ13名
星取県☆歌と民話 令和7年7月7日(月) 12:15~12:50	1 発表内容 音楽と民話 2 発表者 3 来場者数 延べ18名
桂小文吾落語教室発表会 令和7年8月5日(火) 12:10~12:55	1 発表内容 落語 2 発表者 桂小文吾落語教室 3名 3 来場者数 延べ33名
夏空サクソソロライブ 令和7年8月6日(水) 12:20~12:50	1 発表内容 楽器演奏(サクソ) 2 発表者 3 来場者数 延べ34名
サウンドを秋風にのせて 令和7年11月5日(水) 12:15~12:50	1 発表内容 楽器演奏(オカリナ) 2 発表者 シフォン 13名 3 来場者数 延べ36名
Flamenco 早春ライブ 2026 令和8年3月22日(日) 12:00~12:55	1 発表内容 フラメンコ舞踊 2 発表者 フラメンコ・スタジオ La Baraka 8名 3 来場者数 延べ40名

(3) 団体交流室の入居団体等の支援

R7年度通年	消耗品・保守	専用カラー複合機 238,219円
6月9日	消耗品購入	印刷機インク5本・マスター2本 33,000円
7月14日	消耗品購入	コピー用紙3箱 14,400円
12月15日	消耗品購入	印刷機マスター2本 15,400円

(4) ふれあい文庫

貸出累計 997冊 寄贈累計 157冊

(単位:冊)

月	貸出累計	寄贈累計	月	貸出累計	寄贈累計	月	貸出累計	寄贈累計
4月	90	3	8月	102	0	12月	49	0
5月	60	0	9月	84	0	1月	57	0
6月	103	31	10月	93	0	2月	80	0
7月	92	0	11月	110	123	3月	77	0

(5)生涯学習展示コーナーの企画・運営

月 日	名 称	概 要
4月6日(日)～4月11日(金)	第12回岩田書道教室硬筆作品展	生涯学習展示コーナー利用規定に基づく利用
5月14日(水)～5月23日(金)	篆刻作品展	生涯学習展示コーナー利用規定に基づく利用
6月20日(金)～6月25日(水)	いけばな 華道家元池坊鳥取支部	生涯学習展示コーナー利用規定に基づく利用
8月8日(金)～8月12日(火)	博光書道会・鳥取 ～日常を彩る書～言葉に温度をのせて～	生涯学習展示コーナー利用規定に基づく利用
9月19日(金)～9月24日(水)	いけばな 華道遠州山陰支局	生涯学習展示コーナー利用規定に基づく利用
10月3日(金)～10月10日(金)	心ときめく箱めぐり ～カルトナージュ教室展～	生涯学習展示コーナー利用規定に基づく利用
10月17日(金)～10月22日(水)	いけばな 未生流中山文甫会	生涯学習展示コーナー利用規定に基づく利用
10月25日(土)～10月30日(木)	「知ってね、とりよう！」 (学校広報展)	生涯学習展示コーナー利用規定に基づく利用
11月16日(日)～11月22日(土)	リネンに恋して ～ハーダンガー刺繍教室展～	生涯学習展示コーナー利用規定に基づく利用
11月28日(金)～12月1日(月)	令和7年度鳥取県障がい者 作品展示会	生涯学習展示コーナー利用規定に基づく利用
12月4日(木)～12月9日(火)	いけばな 小原流	生涯学習展示コーナー利用規定に基づく利用
12月20日(土)～12月21日(日)	いけばな子ども作品展	生涯学習展示コーナー利用規定に基づく利用
1月20日(火)～1月25日(日)	えがおのグループ展	生涯学習展示コーナー利用規定に基づく利用
2月18日(水)～2月26日(木)	DECOクレイクラフト蓮都 作品展	生涯学習展示コーナー利用規定に基づく利用

(6)とっとり県民カレッジ講座に関する事業

実施日等	実施内容			
特別講座 6月14日(土) 13:30~15:00 <担当業務> 受付業務 ライブ配信業務	1 講師			
	2 演題	自分でみつけた自分の暮らし～移住・起業・63歳の挑戦～		
	3 会場	鳥取看護大学・鳥取短期大学交流センター 中講義室		
	4 内容	講演		
	5 運営	スタッフ配置実績		
		係	延人数	役職及び依頼業者等
	受付等		7名	館長、生涯学習指導員、鳥取短期大学グローバルセンター職員3、倉吉市職員2
進行等		1名	鳥取看護大学・鳥取短期大学グローバルセンター職員	
	ライブ配信操作(業者)	2名		
	合計	10名		
	※講座の全体統括・運営は鳥取看護大学・鳥取短期大学グローバルセンター職員4名で対応			
	6 参加人数	53名 (ライブ配信視聴回数:5 アーカイブ視聴回数:42)		

実施日等	実施内容			
特別講座 6月27日(金) 13:30~15:00 <担当業務> 受付業務	1 講師	鳥取短期大学生生活学科情報・経営専攻 准教授 三沢 英貴 氏		
	2 演題	地図アプリを活用した三朝町温泉街MAPの作成		
	3 会場	倉吉交流プラザ 視聴覚ホール		
	4 内容	講演		
	5 運営	スタッフ配置実績		
		係	延人数	役職及び依頼業者等
	受付等		3名	生涯学習指導員、鳥取看護大学・鳥取短期大学グローバルセンター職員1、倉吉市職員
進行等		1名	鳥取看護大学・鳥取短期大学グローバルセンター職員	
	合計	4名		
	※講座の全体統括・運営は鳥取看護大学・鳥取短期大学グローバルセンター職員2名で対応			
	6 参加人数	26名		

実施日等	実施内容		
特別講座 7月19日(土) 13:30~15:00	1 講師	鳥取看護大学看護学部看護学科 助教 吹野 信浩 氏	
	2 演題	地域における健康データと健康づくり	
	3 会場	倉吉交流プラザ 視聴覚ホール	
	4 内容	講演	
	5 運営	スタッフ配置実績	
		係	延人数
	受付等		4名
	進行等		2名
			役職及び依頼業者等
			生涯学習指導員、鳥取看護大学・鳥取短期大学 グローバルセンター職員2、倉吉市職員
			鳥取看護大学・鳥取短期大学グローバルセンター 職員2
<担当業務>	合計	6名	
受付業務	※講座の全体統括・運営は鳥取看護大学・鳥取短期大学グローバルセンター 職員2名で対応		
	6 参加人数	40名	

実施日等	実施内容		
市町村連携講座 7月26日(土) 13:30~16:00	1 全体テーマ	みぢかな地域活動	
	2 会場	湯梨浜町中央公民館(東伯郡湯梨浜町龍島505)	
	3 内容	講演・実践発表・グループトーク	
	(1) 講演	演題:「お互いさまの社会の実現」自分たちのまちを自分たちで良くしていく	
	(2) 実践発表	テーマ:幅広い層の人々と協力し活動を進める方法について	
	(3) グループトーク	内容:「日常生活のちょっとした困りごと」グループで解決方法を探る ファシリテーター: 県中部教育局社会教育担当	
	4 運営	スタッフ配置実績	
		係	延人数
			6名
			役職及び依頼業者等
			館長、生涯学習係長、生涯学習指導員、湯梨浜町教育 委員会事務局職員、県中部教育局職員、県社会 教育課
			2名
			2名
			10名
<担当業務>	5 受講者数 30名		
企画・運営全般	※YouTubeにてライブ配信を実施。視聴回数:5回(2か月間アーカイブ配信)		
	6 実施報告は別紙のとおり		

実施日等	実施内容			
特別講座 8月22日(金) 13:30~15:00	1 講師	鳥取短期大学地域コミュニケーション学科 教授 岡野 幸夫 氏		
	2 演題	田中千鳥と方言の魅力		
受付業務 ライブ配信業務	3 会場	倉吉交流プラザ 視聴覚ホール		
	4 内容	講演		
	5 運営	スタッフ配置実績		
		係	延人数	役職及び依頼業者等
	受付等		3名	生涯学習指導員、鳥取看護大学・鳥取短期大学グローバルセンター職員、倉吉市職員
	進行等		2名	鳥取看護大学・鳥取短期大学グローバルセンター職員
	ライブ配信操作(業者)		2名	
	合計	7名		
	※講座の全体統括・運営は鳥取看護大学・鳥取短期大学グローバルセンター職員2名で対応			
	6 参加人数	43名(ライブ配信視聴回数6回、アーカイブ視聴回数33回)		

実施日等	実施内容			
特別講座 9月5日(金) 13:30~15:00	1 講師	鳥取短期大学幼児教育保育学科 准教授 菅田 理一 氏		
	2 演題	子ども支援のあゆみ～いのちの尊重に取り組んだ山陰の先人たち～		
<担当業務> 受付業務 ライブ配信業務	3 会場	倉吉交流プラザ 視聴覚ホール		
	4 内容	講演		
	5 運営	スタッフ配置実績		
		係	延人数	役職及び依頼業者等
	受付等		3名	生涯学習指導員、鳥取看護大学・鳥取短期大学グローバルセンター職員、倉吉市職員
	進行等		2名	鳥取看護大学・鳥取短期大学グローバルセンター職員
	ライブ配信操作(業者)		2名	
	合計	7名		
	※講座の全体統括・運営は鳥取看護大学・鳥取短期大学グローバルセンター職員3名で対応			
	6 参加人数	29名(ライブ配信視聴回数4回、アーカイブ視聴回数30回)		

実施日等	実施内容			
特別講座 9月13日(土) 10:30~12:00	1 講師	鳥取大学 名誉教授 西田 良平 氏 /		
	2 演題	地震と地震災害—なぜ山陰に地震が多いか—		
	3 会場	鳥取県立図書館 大研修室		
	4 内容	講演		
	5 運営	スタッフ配置実績		
<担当業務> 受付業務		係	延人数	役職及び依頼業者等
	受付等		3名	生涯学習指導員、鳥取大学職員2
	進行等		1名	鳥取大学職員
	合計		4名	
	※講座の全体統括・運営は鳥取大学職員3名で対応			
	6 参加人数	113名 鳥取県立図書館56、米子市立図書館14、倉吉市立図書館8、 琴浦町役場分庁舎2、加藤文太郎記念図書館3、Zoom30		
	7 大学独自で各会場にZoom配信			

実施日等	実施内容			
市町村連携講座 9月27日(土) 13:00~16:30	1 全体テーマ	地域をつなぐ「ゲームで学ぶ防災」		
	2 会場	大山町保健福祉センターなわ(大山町御来屋467)		
	3 内容	体験型講演&交流、シミュレーションゲーム		
	4 講演 講師			
	5 演 題	みんなが主役! つながるぼうさい		
	6 シミュレーションゲーム講師			
	7 運 営	スタッフ配置実績		
<担当業務> 企画・運営 全般業務		係	延人数	役職及び依頼業者等
	講座運営全般		13名	館長、生涯学習係長、生涯学習指導員1、西部地区 社会教育担当者研究協議会9、西部教育局1
	ライブ配信操作(業者)		2名	
	合計		15名	
	8 参加人数	31名(オンデマンド配信は約2か月間)		
	9 実施報告は別紙のとおり			

実施日等	実施内容			
特別講座 10月11日(土) 10:30~12:00 <担当業務> 受付業務	1 講師	鳥取大学工学部附属地域安全工学センター 教授 三輪 浩 氏		
	2 演題	豪雨による自然災害と防災・減災<情報の収集と活用>		
	3 会場	鳥取県立図書館 大研修室		
	4 内容	講演		
	5 運営	スタッフ配置実績		
		係	延人数	役職及び依頼業者等
		受付等	3名	生涯学習指導員、鳥取大学職員2
	進行等	1名	鳥取大学職員	
	合計	3名		
	6 参加人数	58名 鳥取県立図書館31、倉吉市立図書館5、Zoom22		
	7	大学独自で各会場にZoom配信		

実施日等	実施内容			
市町村連携講座 11月9日(日) 13:00~16:30 <担当業務> 企画・運営 全般業務	1 テーマ	空き家が持つ可能性		
	2 会場	赤碕地域コミュニティセンター多目的ホール(琴浦町赤碕1140-12)		
	3 内容	講演会・ワークショップ		
		(1) 講演	演題 空き家の現状と空き家になる前にできること	
		(2) WS	おうち宿 狐塚亭の見学	
			施策説明 琴浦町企画政策課 移住定住推進室	
		4 運営	スタッフ配置実績	
		係	延人数	役職及び依頼業者等
		講座運営全般	5名	館長、生涯学習係長、生涯学習指導員、琴浦町企画政策課、琴浦町教育委員会事務局
		動画配信操作	2名	
		合計	7名	
	5 参加人数	会場26名、YouTubeライブ配信9回、アーカイブ配信26回		
	6	実施報告は別紙のとおり		

実施日等	実施内容			
特別講座 11月29日(土) 10:30~12:00	1 講師	公立鳥取環境大学環境学部環境学科 講師 谷口 晴香 氏		
	2 演題	野生動物の社会を知ろう~ニホンザルの子育てに地域差はあるのだろうか?~		
	3 会場	国際ファミリープラザ 会議室B(米子市)		
	4 内容	講演		
	5 運営	スタッフ配置実績		
<担当業務> 受付業務		係	延人数	役職及び依頼業者等
	受付等		4名	館長、生涯学習指導員、環境大学職員2
	進行等		1名	環境大学職員
	合計		5名	
	※講座の全体統括・運営は公立鳥取環境大学職員4名で対応			
6 参加人数 9名				
7 大学独自のオンデマンド配信あり				

実施日等	実施内容			
特別講座 12月14日(土) 10:30~12:00	1 講師	鳥取大学工学部社会システム土木系学科 准教授 長曾我部 まどか 氏 鳥取大学地域学部地域創造コース 教授 筒井 一伸 氏		
	2 演題	空き家を活かす地域になろう		
	3 会場	鳥取県立図書館 大研修室		
	4 内容	講演		
	5 運営	スタッフ配置実績		
<担当業務> 受付業務		係	延人数	役職及び依頼業者等
	受付		2名	館長、鳥取大学職員1
	進行等		2名	鳥取大学職員
	合計		4名	
6 参加人数 34名 米子市立図書館14、倉吉市立図書館8、加藤文太郎記念図書館2、Zoom45(大学独自で各会場にZoom配信)				
7 大学独自で各会場にZoom配信あり				

実施日等	名称	実施内容
5月16日(金)	とっとり県民カレッジ講座 第1回運営協議会	令和7年度実施予定講座についての協議等
2月13日(金)	とっとり県民カレッジ講座 第2回運営協議会	令和7年度とっとり県民カレッジ講座の報告及び令和8年度に向けた協議等

(7) 生涯学習情報の提供に関する事業

ア 生涯学習情報誌「生涯学習とっとり」(ma・navi)の企画・編集・発行

年間発行月 5月・7月・9月・11月・1月・3月 計6回

発送開始日	掲載内容	印刷部数・送付先
4月28日	表紙 毎年、小田川でおこなわれるサケの稚魚の放流 1頁 遡上するサケのごとく、前へ 小田川・荒金川に魚を蘇らせる会(岩美町) 4頁 とっとり県民カレッジ連携講座情報(5・6月) 23頁 文部科学大臣表彰 ・「社会教育功労者表彰」 ・「優良公民館表彰」 ・長瀬高浜遺跡 令和の調査でこれはすごい! (公財)鳥取県教育文化財団調査室 25頁 鳥取県立生涯学習センター(お知らせ) 27頁 みてみて♪こなんしとるで〜	4,200部 印刷 行政機関・公的機関・公民館・連携機関・病院・家庭教育推進協力企業等
6月27日	表紙 枝打ちに挑戦(みささ青空体験塾) 1頁 自然の中で冒険心を育む“みささっ子” NPO 法人 里山地域研究会(三朝町) 4頁 私たちの活動を紹介します! 彼岸花の里づくりプロジェクト実行委員会 (米子市淀江町) 5頁 とっとり県民カレッジ連携講座情報(7・8月) 24頁 本物の星空に一生の宝を見つけよう 鳥取市さじアストロパーク 25頁 鳥取県立生涯学習センター(お知らせ) 26頁 出前講座 魔法の板「カプラ」で遊ぼう! 実施団体が決定しました 祝10,000単位達成!! とっとり県民カレッジ 連携講座奨励賞 27頁 みてみて♪こなんしとるで〜	4,200部 印刷 行政機関・公的機関・公民館・連携機関・病院・家庭教育推進協力企業等
8月29日	表紙 スマートフォン教室でYouTube動画の見方をまなぶ 1頁 スマートフォンが私の地力を引き出す NPO法人西部ろうあ仲間サロン会(米子市) 4頁 私たちの活動を紹介します! R29活性化委員会(八頭町) 5頁 とっとり県民カレッジ連携講座情報(9・10月) 24頁 秋のむきばんだへ行ってみよう 鳥取県立むきばんだ史跡公園 25頁 鳥取県立生涯学習センター(お知らせ) 27頁 みてみて♪こなんしとるで〜	4,200部 印刷 行政機関・公的機関・公民館・連携機関・病院・家庭教育推進協力企業等

10月31日	<p>表紙 自分の好きな言葉を書いて交流</p> <p>1ページ 友だちになって“にこっと”笑顔に 一般社団法人外国人ライフサポートnicotto (鳥取市)</p> <p>4ページ 私たちの活動を紹介します！ YHAクラブ(湯梨浜町)</p> <p>5ページ とっとり県民カレッジ連携講座情報(11・12月)</p> <p>24ページ 出前講座 魔法の板「カプラ」で遊ぼう！開催報告</p> <p>25ページ 鳥取県立生涯学習センター(お知らせ)</p> <p>27ページ みてみて♪こなんんしとるで～</p>	<p>4,200部 印刷</p> <p>行政機関・公的機関・公民館・連携機関・病院・家庭教育推進協力企業等</p>
12月25日	<p>表紙 「とまり健康まつり」大成功！</p> <p>1ページ 誰でも気軽に、このゆびと一まり！ たまり場 とまり喜♡(湯梨浜町)</p> <p>4ページ 私たちの活動を紹介します！ 読み聞かせボランティア「おはなしのもり」(伯耆町)</p> <p>5ページ とっとり県民カレッジ連携講座情報(1・2月)</p> <p>23ページ 令和7年度鳥取県教育研究大会 - ふるさとキャリア教育フェスティバル -</p> <p>24ページ コミュニティ・スクール 学校と地域でwin-winの輪がひろがっている！</p> <p>25ページ 鳥取県立生涯学習センター(お知らせ)</p> <p>27ページ みてみて♪こなんんしとるで～</p>	<p>4,200部 印刷</p> <p>行政機関・公的機関・公民館・連携機関・病院・家庭教育推進協力企業等</p>
2月26日	<p>表紙 たたらの楽校、開講中！ たたらの楽校 根雨 楽舎(日野町公舎)前にて</p> <p>1ページ たたらは、はがねの郷の宝もの 伯耆国たたら顕彰会(日野町)</p> <p>4ページ 私たちの活動を紹介します！ 美敷水源地保存会(鳥取市)</p> <p>5ページ とっとり県民カレッジ連携講座情報(3・4月)</p> <p>20ページ 鳥取県家庭教育推進協力企業を紹介します！</p> <p>21ページ 鳥取県立生涯学習センター(お知らせ)</p> <p>23ページ みてみて♪こなんんしとるで～</p>	<p>4,700部 印刷</p> <p>行政機関・公的機関・公民館・連携機関・病院・家庭教育推進協力企業等</p>

イ 連携講座の登録等

連携講座数	1,906 件
連携機関数	109 機関

ウ 生涯学習情報提供ネット「とっとり県民学習ネット」の運用
講座登録、学習ネット随時更新

(8) 高校生等の自主学習支援に関する事業

開設日数 225日 間 延べ811人

開設月	開設日数	利用人数	開設月	開設日数	利用人数	開設月	開設日数	利用人数
4月	21日	42人	8月	22日	115人	12月	14日	29人
5月	16日	34人	9月	19日	85人	1月	18日	88人
6月	21日	48人	10月	6日	21人	2月	18日	95人
7月	29日	132人	11月	15日	71人	3月	26日	51人

(9) その他独自に企画・実施した事業

ア ふるさと再発見生涯学習講座

ふるさとの魅力を再発見し、地域づくりに活かすためことを目的とした講座。

実施日等	実施内容
自然 森の水が育む草花を学ぶ ～大野池湖畔・大山寺周辺を歩く～ 令和7年5月10日(土) 7:30～17:15	1 講座企画 鳥取県立生涯学習センター 2 旅行実施 3 場 所 大野池湖畔(西伯郡大山町) 大山寺・阿弥陀堂周辺(西伯郡大山町) 4 講 師 (鳥取県立大山自然歴史館館長) 5 申込み 抽選 6 参加人数 20名(東部9名、中部5名、西部6名)
歴史 守り継がれた地域の仏さま【中部編】 ～山里に出現したヒーローたち～ 令和7年10月18日(土) 7:30～17:00	1 講座企画 鳥取県立生涯学習センター 2 旅行実施 3 場 所 伯耆国分寺跡・伯耆国分尼寺跡周辺・大瀧山地蔵院 桜山大日寺・東高尾観音寺 4 講 師 (鳥取県 文化財局文化財課 文化財主事) (倉吉市 文化財課 主任学芸員) (北栄町教育委員会事務局 文化財専門員) 5 申込み 先着 6 参加人数 15名(東部5名、中部5名、西部5名)

イ 家庭教育支援事業(魔法の板「カプラ」で遊ぼう！)

木製ブロック「カプラ」を使って親子で創作活動を行い、集中力・創造力・協調性を養いながら、家族のコミュニケーションを図る。

実施日等	実施内容
中 部 令和7年7月20日(日)	1 実施団体 湯梨浜町家庭教育支援チーム 「ゆりはま子育てネットワークくぶくぶ」 2 参加人数 51名(子ども28名 保護者17名 スタッフ6名)
西 部 令和7年8月20日(水)	1 実施団体 認定こども園キッズタウンさくら 2 参加人数 38名(園児19名 保護者16名 スタッフ3名)
東 部 令和7年10月8日(水)	1 実施団体 鳥取市立千代保育園 2 参加人数 47名(園児20名 保護者22名 スタッフ5名)

ウ 健康セミナー事業

県民の健康意識の高揚を図るとともに、生涯学習への意欲喚起を行うことを目的に「まちの保健室」を開催するとともに、健康づくりへの関心を高めるための健康に関する体験教室も同時に開催。

実施日等	実施内容
健康セミナー 「看護協会まちの保健室」がやってくる!! 同時開催:フレイル予防体操教室 令和7年9月16日(火) 13:00~15:00	1 協力 公益社団法人鳥取県看護協会 2 会場 鳥取県立生涯学習センター 3 内容 健康チェック・健康相談・フレイル予防体操教室 簡易フレイルチェック 4 講師 (鳥取県介護予防アドバイザー) 5 申込み 事前申込不要(手話通訳・要約筆記希望者は事前予約要) 6 参加者 31名(内保健室参加26 体操参加者31名) 7 スタッフ 生涯学習センター職員3名、手話通訳者2名 鳥取県看護協会:6名(職員1名、看護職ボランティア5名) 鳥取市中央包括支援センター5名

エ 生涯学習公開講座

本講座では「学び」で活動の幅を広げている著名人の経験談、活動に触れ、学びを通じてよりよい生き方を考える契機とし、「学び直し」や「新たな学び」は、どのような意味や価値があり、どのように取り組んでいけばよいのかを学ぶ。

実施日等	実施内容
令和7年12月7日(日) 13:00~16:30	1 会場 鳥取県立生涯学習センター ホール 2 講師 3 演題 あなたが先生 生涯学習の新しいかたち 4 申込み 先着順 5 受講者 33名(募集定員400名・申込者43名) 6 スタッフ 職員5名

6 生涯学習事業で特に成果があったこと

○「とっとり県民カレッジ講座(市町村連携)」で新たに湯梨浜町教育委員会と連携

前年度のうちに生涯学習・社会教育担当者に、連携するメリットや連携の仕組みを丁寧に説明した。その結果、初めて湯梨浜町教育委員会との連携が実現した。琴浦町との県民カレッジでは、琴浦町で緊急課題となっていた「空き家」をテーマに開催し、教育委員会だけでなく「空き家ナビ」の運営をはじめ「空き家」支援を担当する企画政策課とも連携したことでより内容が充実した。

○中高生の学習スペースを常設

今年度(令和7年4月~)から、ロビー展示等がある日を除き常設とした。また、昨年度までは17時までの利用としていたが、今年度からは月曜日~土曜日は21時まで開設することとした。中高生にとってより利用しやすい環境となるよう努めた結果、利用者数が大幅に増加した。

○「ふるさと再発見生涯学習講座(歴史)」は瓦経づくりのワークショップで楽しみをプラス

この講座は、バスで現地を訪ね専門家の解説つきで学習する内容だが、新たな試みとして瓦経作りワークショップを行った。また、前年度、県民どうしの交流を望む声アンケートにあった。これを受けて、食後に自由散策の時間を設けたり、昼食時に自己紹介をして非常に好評だった。体験や交流の要素を効果的に取り入れたことにより受講者の満足度につながった。さらに、今回車椅子の方の参加希望があった。参加していただけるように職員が前向きに検討し、参加につながった。

○「地域づくりスキルアップ講座」は会場選定を工夫した

交流しながらデザイン作成ツールCanvaを使ったちらし作りを学ぶ内容とした。会場は公共施設ではなく初めての試みとして大山町にあるトリコで開催。場の力を借り自由な発想でクリエイティブな時間をすごしてもらうことをねらいに会場選定を行った。申込数も多く、受講者の関心が高かった。

○まちな保健室で鳥取市とコラボ

今年度は「フレイル予防」をテーマに開催した。事前申込なしで多くの方が参加され、「フレイル予防」についての関心の高さがうかがえた。例年の内容に加え、鳥取市にブースを担当してもらい、「簡易フレイルチェックコーナー」を設けたことで内容が充実した。

7 管理体制

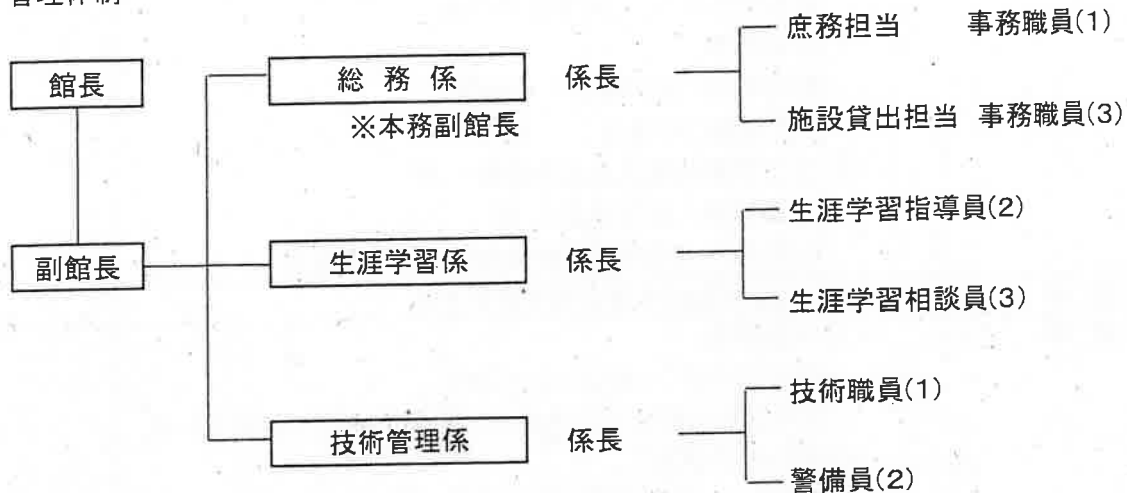

8 管理施設の職員に係る雇用条件及び労働状況

	項目	条件等	備考
1	職 種	常勤正職員(7名)	
2	契約期間	館長・再任用職員 1年 65歳を限度とする 上記以外の職員 無	
3	就業の場所	鳥取県立生涯学習センター	
4	労働条件の提示書面	職員就業規則	
5	始業・就業時間	(1)次の勤務時間の組み合わせによる。 A 始業 8時30分 就業17時15分 B 始業10時30分 就業18時15分 C 始業12時45分 就業21時15分 (2)休憩時間 勤務時間A・Bの場合 1時間 勤務時間Cの場合 45分 (3)所定労働時間を超える労働 有 (4)労働時間に係る協定 有 ※「時間外労働時間・休日労働に関する協定」	別途作成する月毎の勤務編成表による。
6	休 日	館長が理事長の承認を得て定める日	
7	休 暇	(1)年次休暇 ・暦年で与え、1年について20日 ・2月以降に新たに採用された職員は別表に定めている。 (2)その他の休暇 有給：年次休暇、特別休暇、病気休暇 子の看護休暇及び介護休暇	
8	賃 金	(1)賃金 月額 (2)諸手当の額及び計算方法 ・扶養手当、通勤手当、住居手当 鳥取県の規定を準用 (3)割増賃金 ・月60時間まで 所定労働時間外 125/100 (22時以降150/100) 休日 135/100 (22時以降160/100) ・月60時間を超える時間 所定労働時間外 150/100 (22時以降175/100) 休日 150/100 (22時以降175/100) (4)賃金締切日 毎月月末 (5)賃金支払日 21日 (6)賞与 6月、12月 給与規定、鳥取県の規定を準用 (7)昇給 有 (時期4月) (8)平均月額 (諸手当を除く)	
9	退職金	中小企業退職金共済制度 任用期間の定めのない職員 係長、その他の職員	
10	健康診断	健康診断を毎年1回行う	
11	その他		

	項目	条件等	備考
1	職 種	非常勤職員(19日勤務 7名)	
2	契約期間	無 (5名) 有 1年 (2名)	
3	就業の場所	鳥取県立生涯学習センター	
4	労働条件の提示 書面	・職員就業規則 ・採用条件通知書	
5	始業・就業時間	(1)次の勤務時間の組み合わせによる。 A 始業 8時30分 就業17時15分 B 始業10時30分 就業18時15分 C 始業12時45分 就業21時15分 (2)休憩時間 勤務時間A・Bの場合 1時間 勤務時間Cの場合 45分 (3)所定労働時間を超える労働 有 (4)労働時間に係る協定 有 ※「時間外労働時間・休日労働に関する協定」	別途作成する月毎の勤務編成表による。
6	休 日	館長が理事長の承認を得て定める日	
7	休 暇	(1)年次休暇 ・採用日の属する年度における任用期間が6月以上10日 ・採用日に属する年度の翌年度以降1日加算される。 ・5月以降中途に採用された職員は別表に定めている。 (2)その他の休暇 有給 : 年次休暇、特別休暇 公務・通勤による病気休暇 無給 : 子の看護休暇及び介護休暇 私事による病気休暇	
8	賃 金	(1)賃金 月額 (2)諸手当の額及び計算方法 ・通勤手当 常勤職員の例により算定した額に19日を21で除した額 (3)割増賃金 ・月60時間まで 所定労働時間外 125/100 (22時以降150/100) 休日 135/100 (22時以降160/100) ・月60時間を超える時間 所定労働時間外 150/100 (22時以降175/100) 休日 150/100 (22時以降175/100) (4)賃金締切日 毎月月末 (5)賃金支払日 21日 (6)賞与 6月、12月 月額報酬の100/100 期間率 6月以上継続勤務 100% 5月以上6月未満 80% 3月以上5月未満 60% 3月未満 30% (7)昇給 無 (8)平均月額 (諸手当を除く)	
9	退職金	無	
10	健康診断	健康診断を毎年1回行う	
11	その他		

	項目	条件等	備考
1	職 種	非常勤職員(警備員 2名)	
2	契約期間	有 1年	
3	就業の場所	鳥取県立生涯学習センター	
4	労働条件の提示書面	・職員就業規則 ・採用条件通知書	
5	始業・就業時間	(1)次の勤務時間の組み合わせによる。 A 始業 7時30分 就業8時30分 B 始業19時15分 就業21時15分 平日・土曜日 C 始業17時15分 就業19時15分 日曜日・祭日 (2)休憩時間 無 (3)所定労働時間を超える労働 有 (4)労働時間に係る協定 無	別途作成する月毎の勤務編成表による。
6	休 日	館長が理事長の承認を得て定める日	
7	休 暇	(1)年次休暇 ・採用日の属する年度における任用期間が6月以上 7日 ・採用日に属する年度の翌年度以降1日加算される。 ・5月以降中途に採用された職員は別表に定めている。 (2)その他の休暇 有給 : 年次休暇 無給 : 病気休暇	
8	賃金	(1)賃金 1時間当たり (2)諸手当の額及び計算方法 ・通勤手当 常勤職員の例により算定した額に出勤日数を21で除した額 (3)割増賃金 無 (4)賃金締切日 毎月10日 (5)賃金支払日 21日 (6)賞与 無 (7)昇給 無 (8)平均月額 (通勤手当を除く)	
9	退職金	無	
10	健康診断	健康診断を毎年1回行う	
11	その他		

9 障がい者就労施設及びシルバー人材センター等からの物品、役務の調達実績

調達時期	調達物品名称	調達先の名称	調達数量	調達金額(円)	備考
4月1日	名刺		200枚	4,400	
4月14日	録音の文字起こし		70分	17,500	
7月14日	録音の文字起こし		85分	21,250	
7月15日	名刺		300枚	8,140	
8月1日	名刺		100枚	2,200	
7月30日	録音の文字起こし		90分	22,500	
7月30日	録音の文字起こし		80分	20,000	
9月27日	講師昼食弁当		2個	2,400	
2月3日	名刺		200枚	4,400	
3月25日	名刺		300枚	6,600	

(注) 調達金額は税込み

10 その他管理の実態を把握するために甲が必要と認める事項

(1) 利用者等の要望の把握

ア 実施日 令和7年4月1日～令和8年3月31日

イ 把握方法 研修室等利用団体にアンケート調査をおこなう

ウ 回収数 4月171枚、5月178枚、6月193枚、7月218枚、8月189枚、9月201枚
10月216枚、11月227枚、12月174枚、1月151枚、2月166枚、3月173枚

エ 結果 (カッコ内は前年度の数値)

(1) 利用の主な理由(複数回答可)

「利用料金が安い」50%(53%)、「交通の便が良い」51%(50%)、「施設規模が適当」39%(40%)
「気持ち良く利用できる」38%(34%)、「その他」2%(2%)

(2) 利用の満足度

「とても満足」66%(67%)、「満足」32%(32%)、「やや不満」1%(1%)、「不満」0%(0%)

(3) 職員の対応

「とても満足」69%(68%)、「満足」30%(31%)、「やや不満」0%(0%)、「不満」0%(0%)

(4) 清掃は行き届いていますか

「とても良い」68%(69%)、「良い」31%(30%)、「少し悪い」0%(0%)、「悪い」0%(0%)

(5) 会館に置いてある案内チラシを見られますか

「よく見る」17%(19%)、「ときどき見る」60%(59%)、「ほとんど見ない」18%(18%)

オ 利用者のお気づきの点(自由記述)と会館の対応

(1)「無料Wi-Fiがあると良い」

講義室・5階中研修室(6)・ロビーには無料Wi-Fiを整備していること、4階大研修室・中研修室利用者には無料ルーターが1台利用できることを伝えている。

(2)「廊下でスピーカーのまま携帯電話を使用している方がいる」
「隣の研修室利用者の話し声が聞こえてきた」

掲示等で注意喚起を行っている。

今後も利用者の要望等を踏まえて、施設運営の改善に努めたい。

(2)利用者の意見・要望処理

受理日	意見・要望の概要	対応状況
時々	駐車場が少ない。	必要に応じて、公共の交通機関の利用をお願いしたり、近隣の有料駐車場を案内したりしている。

(3)利用者の事故等の状況

なし