

**鳥取県立東郷湖羽合臨海公園（藤津地区、浅津地区及び
南谷地区）の委託業務に関する事業報告書**

令和7年度

**東郷湖羽合臨海公園活性化
スマイルパートナーズ**

令和7年度 東郷湖羽合臨海公園事業報告書

1 管理施設の管理業務の実施状況

(1)管理体制 令和8年3月31日現在 職員数 21

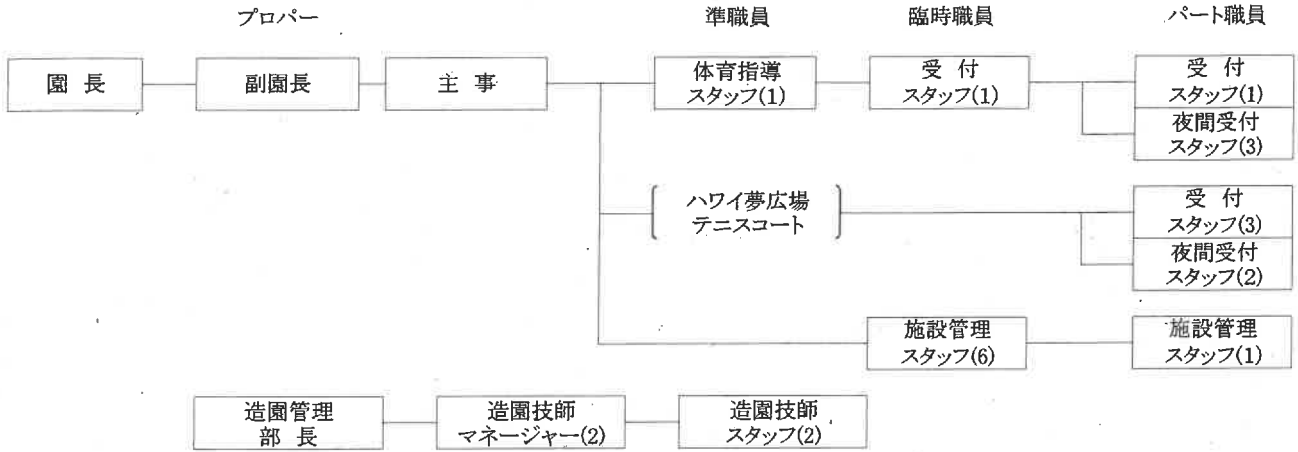

(2)再委託の状況

業務名	委託先	契約方法	契約期間	契約年間額 (円)
清掃		指名	R6.4.1~R11.3.31	1,172,600
機械警備(夢広場含む)		随契	R6.4.1~R11.3.31	215,160
自家用電気工作物保安		随契	R6.4.1~R11.3.31	190,146
消防設備保守点検		指名	R6.4.1~R11.3.31	276,100
一般廃棄物収集運搬		随契	R6.4.1~R11.3.31	158,400
自動扉保守点検業務		随契	R7.7.1~R7.7.15	61,600
SCエアコン点検清掃業務		随契	R7.8.19	24,200
カヌーSUP体験実施業務		随契	R7.4.1~R8.3.31	154,750
バスケットゴール保守点検業務		随契	R8.1.20	121,000
夢広場防球ネット定期点検		随契	R7.11.26~R8.3.31	107,800
公園遊具保守点検		指名	R8.1.12~R8.3.31	467,676
スケートパーク設備保守点検		随契	R7.11.1~R7.12.28	143,000
トレーニング機器点検		随契	R7.11.27~R8.3.31	242,000
大型土嚢製作設置委託		随契	R7.9.18~R7.9.30	304,700
			計	3,639,132

(3) 修繕等実施状況

月	箇所	内容	金額(円)
5	あやめ池スポーツセンター	軽トラエンジンオイル部修繕	35,651
6	あやめ池スポーツセンター	体育館誘導灯取替修繕	368,500
	〃	体育館非常口ドア部修繕	9,900
	南谷テニスコート	テニスハウス多目的トイレ便器詰まり修理	7,700
7	あやめ池スポーツセンター	量水器バルブ漏水修繕	154,000
	ハワイ夢広場	防球ネット修繕	13,200
	浅津地区	外灯不点灯修繕	220,000
	藤津地区	カヌーセンターシャッター修繕	85,800
8	あやめ池スポーツセンター	消火栓ポンプ呼水槽修繕	21,780
9	浅津地区	外灯不点灯修繕	247,500
	あやめ池スポーツセンター	消火栓ポンプ呼水槽修繕	396,000
10	あやめ池スポーツセンター	ランニングマシン部品修繕	118,800
	藤津地区	あやめ池公園男子トイレ手洗器部品修繕	47,300
	浅津地区	外灯不点灯修繕	231,000
11	南谷地区	外灯不点灯修繕	342,100
	ハワイ夢広場	防球ネット修繕	56,320
	〃	自転車修理	3,498
	南谷地区	カフェイッポトイレ小便器修繕	115,500
12	あやめ池スポーツセンター	ウォーターディスペンサー修理	25,542
	〃	トレーニング器具カバー張替補修	25,300
	ハワイ夢広場	自転車修理	8,250
	藤津地区	軽トラタイヤ部修繕	24,662
	あやめ池スポーツセンター	研修室エアコン修繕	102,300
1	あやめ池スポーツセンター	トレーニング器具カバー張替補修	14,520
	浅津地区	水道管漏水修繕	590,700
	〃	散水栓漏水修繕	122,100
2	あやめ池スポーツセンター	体育館コンセント部取替修繕	11,000
3	あやめ池スポーツセンター	軽トラガラス修繕	108,119
	カヌーセンター	非常警報器具部品取替修繕	9,900
	あやめ池スポーツセンター	トレーニング機器数種修繕	182,050
	ハワイ夢広場	防球ネット修理	127,160
	あやめ池スポーツセンター	シャワー室換気扇取替修繕	74,800
	南谷地区	防護柵修繕	338,800
			計

(4) 検査、点検等の実施状況

項目	点検内容	点検日	点検結果・対応	委託先
自家用電気工作物月次、年次点検	●月次点検 外部点検 受電設備、構内電線路 ●年次点検 精密点検	5/21、7/14 9/13、11/19 1/7、3/5	正常だが、推奨項目あり。 次年度県工事にて改修予定。 正常	
南谷観察水槽維持管理	職員による巡視点検	5/21 毎月3日毎	正常	自主点検
実験水路貯留タンクポンプ	職員による巡視点検	休園日を除く 毎日		自主点検
消防設備保守点検業務	●機能点検	7/4、1/29	非常警報設備予備バッテリー不良あり。交換済み。	
夢広場防球ネット保守点検業務	●防火対象物点検(年1回) ●固定式(年1回) ●電動式(年1回)	2/3	対象外 ワイヤー劣化あり。改修済。	
公園内遊具保守点検	各所遊具安全点検(年1回)	3/4~31	塗装剥離、腐食有り。次年度修繕予定。	
施設点検	藤津、浅津、南谷 ●体育館、トレーニングルーム、テニスコート、カヌーセンター、夢広場体力測定広場等	毎日 毎日	不良箇所は適宜修理	自主点検 自主点検
スケートパーク保守点検	●職員による巡視点検 ●定期点検	休園日を除く 毎日 11/19	錆、腐食、塗装剥離有り。次年度修繕予定。	自主点検 (株)都村製作所

(5) 自動販売機の設置状況

地区	設置場所	業者	機種	販売品種	手数料
藤津地区	あやめ池スポーツセンター		K2ARU42F7NB1P3	清涼飲料水	30%
			F366UP2YFLEHBDP	清涼飲料水	30%
			NS-2P36CSHP	清涼飲料水	30%
			SVM-F158RS	フード	5%
			F-SQ4P3036-HPE	清涼飲料水	30%
			ST14GPB	アイスクリーム	25%
			N4CRU42B7NBSC4	清涼飲料水	30%
南谷地区	あやめ池公園駐車場 あやめ池SC駐車場 カヌーセンター		NS-C2PF36BSHP	清涼飲料水	30%
			N306RP2HCLE-H	清涼飲料水	30%
			NS-2P36CSHP	清涼飲料水	30%
			FU3PR30C6FSC	清涼飲料水	15%
			HS-C2PF30WSP	清涼飲料水	30%
			NS-LWP8530V	清涼飲料水	32%
			DW30S5PGHL	清涼飲料水	33%
浅津地区	夢広場 スケートパーク 旧管理センター前 催物広場前駐車場 さるすべり園駐車場 ドッグラン場		DU2YR36C6FSC	清涼飲料水	30%
			NS-2P36GSHP-AP	清涼飲料水	30%
			F7ARU3036AB1P3F	清涼飲料水	30%
			F4CRP30C6HBSC3	清涼飲料水	15%
			N366KP2BHC-HP	清涼飲料水	15%
			N7ARU3036AB1P3	清涼飲料水	15%
			F366TP2YFLEHBDP	清涼飲料水	30%

合計21台

(6) 貸与物件の管理状況

適切に管理している。

(7) 関係法令に係る監督行政機関からの指摘等の状況

特になし

2 利用者及び施設使用料等の状況

(1) 利用者の状況

別紙1「1-(1)入園・入館の月別状況」とおり

(2) 施設使用料等の状況

別紙1「1-(2)入園・入館の月別状況」とおり

3. 管理施設の管理に係る経費の収支状況

(単位:円)

(1) 収支決算書

区分	内容	実績額 ①	実施計画額 ②	差引 (①-②)	
収入項目	施設使用料収入	8,597,193	9,800,000	△ 1,202,807	
	自動販売機等手数料収入	2,469,271	2,700,000	△ 230,729	
	売店営業収入	64,590	350,000	△ 285,410	
	その他の収入	1,725,900	2,000,000	△ 274,100	
	県委託料	127,060,325	126,660,000	400,325	
	雑収入	23,208	10,000	13,208	
収入合計(A)		139,940,487	141,520,000	△ 1,579,513	
支出項目	人件費	69,024,562	67,956,000	1,068,562	
	(常勤職員)	プロパー・準職・臨職10名	47,854,995	46,264,000	1,590,995
	(非常勤職員)	パート職員7名	21,169,567	21,692,000	△ 522,433
	施設維持管理費		53,422,927	52,313,000	1,109,927
	旅費交通費	講習参加旅費等	977	50,000	△ 49,023
	消耗品費	事務用品等	3,414,629	2,900,000	514,629
	燃料費	ガソリン代等	477,055	500,000	△ 22,945
	食糧費	接客用茶菓子代	5,000	5,000	0
	印刷製本費	パンフレット印刷代等	156,200	200,000	△ 43,800
	通信運搬費	電話、切手代等	455,564	580,000	△ 124,436
	広告宣伝費	求人広告等	250,250	0	250,250
	手数料	ゴミ、産業廃棄物処分料等	401,854	315,000	86,854
	保険料	施設賠償責任保険料等	320,630	550,000	△ 229,370
	委託料	各種外部委託料	3,484,382	3,389,000	95,382
	植栽管理費	植栽維持管理料	34,650,789	33,326,000	1,324,789
	使用料及び賃借料	各種リース料	2,383,258	2,430,000	△ 46,742
	負担金	講習会参加負担金等	71,005	220,000	△ 148,995
	工事請負費	塗装工事等	297,000	600,000	△ 303,000
	租税公課	消費税、重量税等	6,899,385	7,083,000	△ 183,615
	減価償却費	ドッグラン等減価償却	154,429	165,000	△ 10,571
	雑損失		520	0	520
	光熱水費	電気、上下水、ガス代	7,493,549	8,650,000	△ 1,156,451
	修繕費	園内小修繕	4,239,752	3,491,000	748,752
	イベント経費		3,093,644	4,460,000	△ 1,366,356
	報償費	講師、出演者謝礼	452,000	840,000	△ 388,000
	旅費交通費	講師旅費	0	20,000	△ 20,000
	消耗品費	イベント材料代等	707,596	750,000	△ 42,404
	食糧費	講師、出演者等の昼食	0	10,000	△ 10,000
	印刷製本費	イベントチラシ等	62,330	100,000	△ 37,670
	通信運搬費	イベント用品送料	700	10,000	△ 9,300
	保険料	イベント参加者保険料	40,468	80,000	△ 39,532
	広告宣伝費	新聞等広告宣伝費	599,500	400,000	199,500
	委託料	イベント業務委託	154,750	1,000,000	△ 845,250
	手数料	イベント諸経費	152,300	200,000	△ 47,700
	使用料及び賃借料	イベント用品賃借料	66,000	200,000	△ 134,000
	負担金	各種大会、イベント等負担金	108,000	100,000	8,000
	その他経費	SNS分析ツール、その他営業広報関係	750,000	750,000	0
	売店営業費		54,722	300,000	△ 245,278
	消耗品費	売店備品等	0	50,000	△ 50,000
	材料費	売店材料	54,722	250,000	△ 195,278
その他経費		2,611,331	4,350,000	△ 1,738,669	
本部経費		2,611,331	4,350,000	△ 1,738,669	
支出合計(B)		139,940,487	141,520,000	△ 1,579,513	
差引(A-B)		0	0	0	

※ 労務・会計事務経費、障害者雇用(1名)に係る人件費等は本部経費に含む

(2) 第三者委託業務の月別実績

月	4	5	6	7	8	9	10	11	12	1	2	3	計
清掃			275,000		93,500		308,550		93,500		275,000	127,050	1,172,600
機械警備		17,930	17,930	17,930	17,930	17,930	17,930	17,930	17,930	17,930	17,930	35,860	215,160
自家用電気工作物保安	190,146												190,146
消防設備保守点検					117,700							158,400	276,100
夢広防球ネット保守点検											107,800		107,800
スケートパーク設備保守点検									143,000				143,000
一般廃棄物収集運搬業務		13,200	13,200	13,200	13,200	13,200	13,200	13,200	13,200	13,200	13,200	26,400	158,400
自動扉保守点検業務				61,600									61,600
公園遊具保守点検												467,676	467,676
SCエアコン点検清掃業務						24,200							24,200
カヌーSUP体験実施業務		21,000	26,500	16,500	23,750	58,500			8,500				154,750
バスケットゴール保守点検											121,000		121,000
大型土嚢製作設置												304,700	304,700
トレーニング機器点検											242,000		242,000
合計	190,146	52,130	332,630	109,230	266,080	113,830	339,680	31,130	276,130	31,130	776,930	1,120,086	3,639,132

(3) 光熱水費の月別実績

月	4	5	6	7	8	9	10	11	12	1	2	3	計
電気	475,064	395,904	380,359	399,005	469,679	531,358	460,723	267,397	464,589	428,973	471,238	472,924	5,217,213
ガス		15,984	15,628	15,983	11,797	9,619	13,668	14,470	15,984	16,697	16,608	31,865	178,303
上下水道	142,237		309,961	213,341		761,192	138,154	-158,389	313,932		142,985	294,110	2,157,523
合計	617,301	411,888	705,948	628,329	481,476	1,302,169	612,545	123,478	794,505	445,670	630,831	798,899	7,553,039

※11月 上下水道還付金があり、マイナス表記

4 管理施設の職員に係る雇用条件及び労働状況

別紙2「労働条件等報告書」のとおり

5 障がい者就労施設及びシルバー人材センター等からの物品、役務の調達実績

・障がい者雇用 1名(施設管理業務)

6 その他管理の実態を把握するために必要な事項

(1) 利用促進策

ア イベント等の実施状況

月	日	曜	イベント名	内容	参加者数
4	1~8		お花見体験カヌー	カヌーに乗り、東郷池から見られる桜を觀賞。カヌー協会と協働。	7
	5	土	飼い主さんのためのドッグスクール	犬との関わり方、ドッグランでのマナーを指導する教室	31
	12	土	湯と花ウォーク	シバザクラとボタンを觀賞するウォーキングイベント。燕趙園と連携。	51
	19	土	春のメダカボランティア	メダカ池周辺除草、葦の移植、自然観察を行う。	28
	20	日	スケートボード教室	スケートボードを楽しく安全に滑るための基礎的な技術を学ぶ	7
5	4~8		ハワイ夢広場無料開放	夢広場を無料開放し、日陰・雨天時にも軽スポーツが楽しめるようにした。	139
	4	日	カヌー・SUP体験	東郷池で水上アクティビティ。カヌー協会と協働イベント。	9
	10	土	メダカの楽校 生息生物観察会	湯梨浜町内の水路に生息する生き物調査、観察	9
	16	金	メダカの会 ミクリ移植作業	絶滅危惧種のミクリを、講師の指導であやめ池公園に移植する	10
	17	土	春の健康散策ウォーキング	燕趙園～倭文神社往復のウォーキング大会	133
	27	火	TBG定例会	ターゲットバードゴルフ教室参加者の交流会。練習の成果を競う。	12
6	7,21,30		カヌー体験	東郷池で水上アクティビティ。カヌー協会と協働イベント。	5
	8	日	花と緑のフェア	あやめ池公園の花菖蒲の觀賞と飲食、子どもも楽しめる遊び等のある催事を、フェア実行委員会と協働で行う。	700
	14	土	鳥取県小・中学生カヌー大会	カヌー競技の普及を図るため、鳥取県カヌー協会と協働事業	10
	15	日	スケートボード教室	スケートボードを楽しく安全に滑るための基礎的な技術を学ぶ	16
7	18, 22		カヌー体験	東郷池で水上アクティビティ。カヌー協会と協働イベント。	8
	13,20,21		ハワイ夢広場無料開放	夢広場を無料開放し、日陰・雨天時にも軽スポーツが楽しめるようにした。	39
	27	土	おさかな教室	川に棲む魚等を捕獲し、生態学習することで生き物について考える	11
8	2, 9, 15		カヌー・SUP体験	東郷池で水上アクティビティ。カヌー協会と協働イベント。	10
	3, 11, 16		ハワイ夢広場無料開放	夢広場を無料開放し、日陰・雨天時にも軽スポーツが楽しめるようにした。	39
	2	土	牛乳パックでハガキ作り	夏休み自由研究応援イベント。講師を招き、リサイクルを学び、工作を楽しむ。	5
	5	火	メダカ遊園地生物生息実態調査	めだかの会主催、めだか池内生息実態調査	50
	9	土	3Dプリンターでキーホルダー作り	夏休み自由研究応援イベント。講師を招き、3Dプリンターの工作を楽しむ。	17
	11	月	オリジナル風鈴作り	夏休み自由研究応援イベント。ガラスに装飾し、オリジナル工作を楽しむ。	15
	24	日	親子カヌー体験	夏の思い出に、親子で東郷池で水上アクティビティを楽しむ。	11
	30	土	セキショウモの移植作業	セキショウモの移植作業と自然環境について学ぶ。	14
9	6	土	サンセットウォーク	東郷池の夕景を望ながらウォーキング。燕趙園との連携イベント。	29
	20	土	ガストロノミーウォーキング	実行委員と連携し、鳥取の特産物の飲食を楽しむウォーキングイベント	170
	27	土	チョウの観察会	専門の講師の説明を聞きながら、花に集まるチョウの観察をする。	9
	28	日	寄せ植え教室	秋を感じる花々をあしらった寄せ植え体験教室	5
	30	火	TBG定例会	ターゲットバードゴルフ教室参加者の交流会。練習の成果を競う。	6
10	1	土	カヌー体験	東郷池で水上アクティビティ。カヌー協会と協働イベント。	2
	1	土	SDGsグリーン大作戦	羽合海岸の漂着物を拾いながらSDGsに取り組む活動を実施	10
	19	日	秋フェス	ダンスバトル、マルシェ、エア遊具など、楽しみ満載のフェスタの開催	800
	29	火	天女ウォーク	実行委員会と連携し、名所巡り、飲食も楽しめるウォーク大会を開催	485
11	1	土	カヌー体験	東郷池で水上アクティビティ。カヌー協会と協働イベント。	2
	1	土	秋の健康散策ウォーキング	燕趙園～倭文神社往復のウォーキング大会	129
	3	月	飼い主さんのためのドッグスクール	犬との関わり方、ドッグランでのマナーを指導する教室	12
	11	火	TBG定例会	ターゲットバードゴルフ教室参加者の交流会。練習の成果を競う。	9
	29	土	冬鳥とサケの観察会	池に飛来する鳥と、鮭の遡上を観察。メダカの会との協働イベント。	11
12	1~1/3		ウインターイルミネーション	冬のあやめ池公園を華やかに彩る毎年恒例のイルミネーション	5,802
	18	木	正月飾り(しめ縄作り)教室	花束をあしらったオリジナルの正月飾り作り教室	8
3	8	日	ぼかぼかマルシェ	飲食、雑貨販売、占いなど各種店舗で賑わうマルシェの開催。	800
	15	日	トゴイチDE鍋イチ	東郷池周回のミッションをクリアし、地元の食も楽しむイベント。観光協会と連携。	18

○お花見体験カヌー



○ドッグスクール



○湯と花ウォーク



○メダカボランティア



○スケボー教室



○夢広場無料開放



○カヌーSUP体験



○生息生物観察会



○ミクリ移植



○健康散策ウォーク



○TBG定例会



○花と緑のフェア



○小中生カヌー大会



○おさかな教室



○ハガキ作り



○生物実態調査



○キーホルダー作り



○風鈴作り



○親子カヌー



○セキショウモ移植



○サンセットウォーク



○ガストロノミーウォーク



○チョウの観察会



○寄せ植え教室



○OSDGsクリーン作戦



○秋フェス



○天女ウォーク



○冬鳥とサケの観察会



○ウィンターイルミネーション



○しめ縄作り



○ぼかぼかマルシェ



○トゴイチ鍋イチ



イ 広報等の実施状況

月	広報媒体	情報案内	内容	金額	
4	19	日本海新聞	情報案内	イベント参加者募集	-
	20	"	"	"	71,500
	28	情報誌くらら	"	"	33,000
5	3	情報紙セレクト	情報案内	カヌーSUP体験案内	-
	7	Web情報	"	BIGLOBE旅行 花情報	-
	9	FMラジオ	"	DARAZFM カヌーSUP体験	-
	22	NHK	"	花情報(宙ユリ開花)	-
	24	日本海新聞	"	"	-
	25	読売新聞	"	"	-
	26	情報紙DAGANA	"	花菖蒲、イベント参加者募集	-
	31	日本海新聞	"	イベント情報	-
6	4	Web情報	施設情報	ラズダ 花情報	-
	5	団体情報誌	"	中部広域連合広報誌 花情報	-
	18	とりネット	"	県国際課 施設情報	-
	26	NHK	"	花情報	-
7	9	日本海新聞	情報案内	イベント参加者募集	-
	12	"	施設情報	協賛広告	22,000
	21	情報紙DAGANA	情報案内	イベント参加者募集	13,750
	22	日本海新聞	情報案内	"	-
	25	日本海新聞	情報案内	サマーレジャーガイド イベント参加者募集	33,000
	27	NHK	"	イベント取材	-
	28	情報誌くらら	"	イベント参加者募集	33,000
8	3	情報紙セレクト	情報案内	イベント案内、施設情報	41,800
	17	"	"	施設情報	38,500
	23	日本海新聞	情報案内	イベント参加者募集	-
	31	情報紙DAGANA	情報案内	"	13,750
9	7	TCC	情報案内	イベント紹介	-
	20	日本海新聞	"	秋のおでかけガイド	33,000
	22	情報誌くらら	"	イベント案内	143,000
	30	日本海新聞	"	イベント参加者募集	-
10	4	日本海新聞	情報案内	イベント案内	22,000
	17	インフォメーションテクノロジー	情報案内	" (Web広告)	-
	23	TCC	情報案内	イベント紹介	-
	27	JAPAN47Go	情報案内	" (Web広告)	-
11	12	イベントバンク	情報案内	イルミネーション情報案内(Web)	-
	20	情報誌ラズダ	情報案内	" (情報誌、Web)	-
	21	ウォーカープラス	情報案内	イルミネーション情報案内(Web)	-
	24	情報紙DAGANA	情報案内	イルミ案内	-
12	2	日本海新聞	情報案内	"	-
	8	"	"	TBG大会実施情報	-
	16	TCC	情報案内	イルミネーション情報	-
	19	TCC	情報案内	イベント実施案内	-
	21	情報紙セレクト	情報案内	施設情報	41,800
	31	湯梨浜町報	情報案内	イベント実施案内	-
1	24	情報紙DAGANA	情報案内	施設情報	13,750
	1	日本海新聞	情報案内	年賀広告	33,000
	18	情報紙セレクト	"	施設情報	41,800
	21	情報紙DAGANA	"	"	-
	21	情報誌くらら	"	"	33,000
2	30	日本海新聞	"	イベント情報、参加者募集	-
	1	情報紙セレクト	情報案内	施設情報	39,600
	11	日本海新聞	情報案内	イベント情報、参加者募集	55,000
3	23	情報紙DAGANA	"	"	13,750
	16	"	"	"	13,750
計				783,750	

※ マスコミ各社、湯梨浜町、TCCへの資料提供は随時

※ ホームページでの広報は随時

※ SNSでの広報 フェイスブックに加え、LINE、インスタグラムを開始。LINE公式アプリ(有料)で情報発信

ウ 営業等の実施状況

月	営業先	地域	対象	内容
4	日本海新聞	全県	一般	4月、5月イベント情報
5	DARAZ FM	県西部	〃	カヌーSUP体験紹介
	倉吉市政記者室	全県	〃	宙ユリ開花情報
7	〃	〃	〃	イベント情報
	日本海新聞	全県	幼児、小学生	〃、参加者募集
	湯梨浜町内小学校	町内	小学生	夏休みイベントチラシ配布
	湯梨浜町内保育園	〃	幼児	〃
8	倉吉市政記者室	全県	幼児、小学生	イベント情報
	日本海新聞	〃	〃	〃、参加者募集
9	倉吉市政記者室	〃	〃	〃
	日本海新聞	〃	一般、幼児、小学生	〃
	観光施設、道の駅ほか	県中部圏域	一般	イベントチラシ配布
10	倉吉市政記者室	全県	〃	イベント情報
11	日本海新聞	〃	〃	イベント、イルミネーション情報
1	〃	〃	〃	イベント情報
2	〃	〃	〃	〃
3	〃	〃	〃	〃
随時	主な観光施設、市町等	県中部圏域	一般	情報提供

(2)利用者の意見・対応

ア アンケート

意見	対応
もう少し広いジム設備だったら良い	施設を広げることは難しいですが、同機種同等の機種を減らすことで空間を作れますので、利用状況をみながら検討します。
良かったので、また利用したい	ありがとうございます。
体育館奥のコートが暑い。風の通りがなく、運動には最悪	現在スポーツセンターは外壁工事を行っており、粉塵、塗料の進入を防ぐため、窓の開放が出来ない状態となっております。体育館には空調設備がなく、ご不便をおかけしており、申し訳ございませんが、ご理解ご了承下さいませ。館内につきましては、大型扇風機、冷風機の稼働、窓も1部は開放できるようにしております。ロビーは冷房を入れておりますので、休憩等ご利用下さいませようお願いいたします。
工事中のことなので、窓も開けられず、換気も出来ない。異常な暑さで息苦しい。対策を考えて欲しい。	
体育館の配慮が足りない。工事中で風通しが悪い。トレーニングルームは冷房、扇風機があるのに体育館はない。	
ロビーの温度が低すぎる、外との温度差で体調がおかしくなる。	申し訳ございませんでした。温度調整に気を付けるよう注意します。
Wi-Fi機能が必要、音楽が聴きたい。	研修室では、利用者からのご希望があれば、Wi-Fiをご利用できますが、その他の場所は環境が整っておらずご利用できません。ご了承下さい。
館内に冷房を増やして、もう少し涼しくしてほしい。	空調設備の導入計画はありませんが、空調のある場所は冷房を入れておりますし、冷風機も作動しております。ご不便をおかけしますが、ご了承下さいませ。
お菓子の無料配布をして欲しい。	日常においての配布はありませんが、お菓子を購入できる自販機を設置しておりますので、ご入用であれば、ご購入下さい。
体育館にエアコンを。	体育館内にはエアコンの設置予定はありませんが、気候変動により暑さがまだ続いており、冷風扇の稼働、ロビーは冷房を入れておりますので、ご利用下さいませ。
南谷芝生広場に犬の糞が多い。リードから放して犬を走らせている。注意看板があるが、大きくする等対応して欲しい。	現地を確認し、糞の除去、またポスター掲示で注意喚起を行いました。不快な思いをさせてしまい、申し訳ございませんでした。気を付けるようにいたします。
遊園地があれば良い。	業務の参考にします。
フリーWi-Fiが欲しい。	スポーツセンター研修室では、利用者からの希望があればご利用できますが、その他の場所は環境が整っておらず、ご利用できません、ご了承下さい。
暑かったり寒かったりするから、エアコンがあった方が良い	業務の参考にします。

イ 県民の声

意見	対応
特になし	

ウ 町民の声(湯梨浜町)

意見	対応
あやめ池公園が浸水していて、子どもが散歩できない。浸水しないようにしてほしい。	東郷池からの浸水と、雨天後に水が引かない状態が長く続くことがあり、来園者にはご迷惑をおかけしており、申し訳ございません。県に相談し、対応策を検討しているところです。ご了承下さいませ。

エ その他の意見

意見	対応
特になし	

7 その他

(1) TEAS目標

- ・ エコドライブの徹底
- ・ 電灯の消し忘れの徹底チェック(省エネに努める。)
- ・ ごみの減量

(2) 施設改善、環境整備の取り組み

- ・ GW、夏休み期間中の数日間 ハワイ夢広場の無料開放
- ・ 浅津地区不点灯外灯の改修
- ・ 南谷公園整備に係る植栽進行(一部芝生化等)

8 研修・訓練の実施

○研修等参加

- ・5月 フルハーネス型墜落制止用具特別教育研修
- ・5月 バウンスボール講習会
- ・5月 新卒求人受理受付、人権啓発推進員研修
- ・6月 刈払機作業従事者安全衛生教育研修
- ・7月 労働セミナー
- ・7月 SNS(集客活用術)研修
- ・7月 障がい者スポーツ推進、栄養講習
- ・9月 あいサポート研修
- ・10月 労働セミナー
- ・10月 東郷池の水質浄化を進める会
- ・12月 カスハラ発生防止セミナー
- ・1月 刈払機使用安全講習
- ・1月 業務向上研修
- ・2月 防火管理者更新講習
- ・2月 観光事業団全体研修(カスハラ、コンプライアンス研修)
- ・2月 障がい者仕事サポーター養成研修
- ・3月 スポーツ指導員更新講習
- ・3月 メンタルヘルス研修

○訓練

- ・消防訓練(10月、3月)

1- (1) 入園・入館の月別状況

区分	4月	5月	6月	7月	8月	9月	10月	11月	12月	1月	2月	3月	合計	前年実績 累計
体育館	1,234	1,842	480	369	1,795	1,601	2,222	2,777	1,593	1,927	1,231	1,766	18,857	19,345
減免	254	473	170	176	199	684	382	155	213	196	293	483	3,678	6,139
1回券	623	626	649	740	925	711	714	685	584	704	895	766	8,622	6,926
回数券	255	289	238	270	286	238	274	253	236	303	313	351	3,306	3,978
1ヶ月券	1,007	1,131	1,125	1,115	1,033	1,100	1,112	1,078	860	840	878	1,015	12,294	12,649
減免	363	349	300	379	496	540	358	333	402	385	377	498	4,780	4,157
有料	69	18	35	35	156	60	109	144	76	195	90	90	1,077	912
減免	30	88	6	19	0	110	42	42	16	2	4	5	312	226
有料	263	242	186	125	678	78	490	59	16	10	15	62	2,224	2,138
減免	219	131	155	134	208	128	49	138	79	36	57	227	1,561	2,104
有料	299	86	171	115	1,156	158	3,991	2,217	2	20	27	216	8,458	4,476
減免	473	1,418	521	874	244	343	747	40	107	101	111	121	5,100	6,199
有料	255	675	425	742	1,085	700	294	611	225	0	98	530	5,640	3,996
減免	0	0	270	70	0	0	70	0	0	0	0	0	410	793
有料	0	0	1	0	0	0	0	0	0	0	0	0	1	0
減免	240	196	325	362	318	379	307	329	380	297	262	351	3,746	2,920
一般利用	1,878	2,234	1,959	1,745	1,920	1,663	1,886	1,594	999	922	1,064	1,539	19,403	18,676
ドッグラン	212	209	109	30	45	87	117	251	96	116	137	229	1,638	1,513
スポーツ広場	650	590	590	815	392	470	800	370	280	100	190	410	5,657	6,207
藤津バタック場	30	16	4	7	20	12	3	0	6	0	0	0	98	80
催物広場	0	0	0	0	0	0	220	0	0	0	40	40	1,200	1,344
浅津オートボール場	0	0	0	0	0	0	0	0	0	0	0	0	0	32
多目的広場	0	0	0	0	0	0	0	0	0	0	0	0	0	67
スケートパーク	300	293	261	229	196	129	235	198	129	78	76	233	2,357	2,430
一般人・園者	11,230	15,900	12,100	7,100	9,430	8,545	10,800	8,650	6,050	5,050	5,110	8,120	107,885	108,485
イベント参加者数	124	312	731	58	157	219	1,296	163	5,443	367	0	818	9,688	10,292
その他・教室等	509	444	406	211	260	368	424	395	427	284	266	467	4,461	4,338
合計	20,517	27,562	21,217	15,720	20,999	19,223	26,700	20,482	18,209	11,933	11,534	18,357	282,453	230,422

1- (2) 入園料、施設使用料等の収入

区分	4月	5月	6月	7月	8月	9月	10月	11月	12月	1月	2月	3月	合計	前年実績 累計
施設使用料	104,949	110,743	50,132	26,272	149,438	100,044	107,826	132,989	110,568	125,417	112,692	105,692	1,236,762	1,422,387
設備使用料	28,350	34,340	8,770	20,270	37,980	50,530	48,170	45,620	35,870	49,210	30,250	45,360	434,720	489,920
電気使用料	0	0	0	0	0	0	0	0	0	0	0	0	0	0
1回券	124,600	125,200	129,800	148,000	185,000	142,200	142,800	137,000	116,800	140,800	139,000	153,200	1,684,400	1,386,600
回数券	42,000	42,000	48,000	34,000	66,000	38,000	62,000	56,000	42,000	70,000	64,000	48,000	612,000	696,000
1ヶ月券	128,800	134,400	126,000	127,400	124,600	113,400	123,200	109,200	79,800	103,600	109,200	117,600	1,397,200	1,479,800
施設使用料	14,000	2,240	6,160	6,440	28,000	9,520	25,760	30,260	26,320	18,480	9,520	20,160	196,860	144,760
カヌーセンター研修室 施設使用料	0	0	0	0	0	0	0	0	0	0	0	0	0	0
カヌーセンター観覧 施設使用料	0	0	18,480	0	0	0	0	0	0	0	0	0	18,480	18,480
小計	442,699	448,923	387,342	362,382	591,018	453,694	509,476	511,069	411,358	507,507	464,662	490,012	5,580,142	5,637,947
南谷アニースコート 施設使用料	76,950	74,535	56,060	51,920	203,080	28,980	138,480	15,160	5,460	4,690	14,550	31,870	701,735	714,930
南谷多目的広場 施設使用料	15,000	39,000	13,800	36,600	41,400	28,400	15,400	25,200	8,400	0	7,200	28,200	256,600	255,500
施設使用料	28,080	23,040	35,460	20,520	74,340	24,660	183,600	1,330,920	2,700	10,440	12,960	29,700	1,776,420	1,862,120
設備使用料	7,700	10,500	9,200	11,500	13,700	10,800	8,500	7,900	3,900	400	2,500	6,100	92,700	89,150
電気使用料	18,160	14,440	17,520	14,780	16,960	18,340	21,920	27,620	7,860	1,800	4,800	15,700	179,900	179,960
小計	145,890	161,515	132,040	135,320	349,480	109,180	367,900	1,406,800	28,320	17,330	42,010	111,570	3,007,355	2,901,660
都市公園使用料	8,100	0	240	0	0	0	1,296	60	0	0	0	0	9,696	636
参加料	138,400	330,300	142,400	86,500	136,500	113,400	115,700	291,000	117,700	65,800	61,300	126,900	1,725,900	1,473,000
自販機等手数料	0	172,862	216,901	229,658	206,851	250,362	315,797	221,088	251,256	146,267	123,439	334,790	2,469,271	2,513,306
売店営業収入	0	0	0	9,100	4,100	15,000	0	0	10,890	0	22,500	3,000	64,590	133,620
合計	735,089	1,113,600	878,923	822,960	1,287,949	941,636	1,310,169	2,430,017	819,524	736,904	713,911	1,066,272	12,847,258	12,660,069
雑収入	4,620	120	0	110	6,613	1,700	330	50	2,080	0	7,255	330	23,208	14,318
総合計	739,709	1,113,720	878,923	823,070	1,294,562	943,336	1,310,499	2,430,067	821,604	736,904	721,166	1,066,602	12,880,162	12,674,387

令和7年度 施設使用料に係る学生料金適用実績

	受付箇所	一般料金	学生料金	差額	件数
4月	スポーツセンター	30,731	23,236	7,495	18
	ハワイ夢広場	92,860	69,290	23,570	18
5月	スポーツセンター	59,074	44,364	14,710	26
	ハワイ夢広場	122,430	92,830	29,600	31
6月	スポーツセンター	25,092	19,612	5,480	3
	ハワイ夢広場	69,130	51,330	17,800	20
7月	スポーツセンター	28,782	21,762	7,020	3
	ハワイ夢広場	62,100	46,500	15,600	17
8月	スポーツセンター	68,287	51,632	16,655	22
	ハワイ夢広場	183,300	135,900	47,400	18
9月	スポーツセンター	59,185	44,735	14,450	22
	ハワイ夢広場	76,160	56,820	19,340	20
10月	スポーツセンター	47,647	36,102	11,545	18
	ハワイ夢広場	170,830	126,150	44,680	18
11月	スポーツセンター	50,247	37,992	12,255	20
	ハワイ夢広場	56,650	42,480	14,170	20
12月	スポーツセンター	71,998	54,376	17,622	23
	ハワイ夢広場	14,360	10,740	3,620	6
1月	スポーツセンター	70,476	53,136	17,340	25
	ハワイ夢広場	4,490	3,330	1,160	3
2月	スポーツセンター	56,971	42,828	14,143	20
	ハワイ夢広場	31,320	23,400	7,920	13
3月	スポーツセンター	72,038	54,468	17,570	31
	ハワイ夢広場	82,930	63,750	19,180	24
		1,607,088	1,206,763	400,325	439

(別紙2)

労働条件等報告書

項目	条件等	備考
1 職種	常勤正職員	
2 契約期間	期間の定め無し	
3 就業の場所	鳥取県東伯郡湯梨浜町藤津650番地 (変更の範囲) 変更なし	
4 労働条件の提示書面	一般財団法人鳥取県観光事業団就業規則による	
5 始業・就業時刻、 休憩時間等	1か月単位の変形労働時間制・交替制として、次の勤務時間の組み合わせによる (1)始業8時30分 終業17時30分 ※業務の都合によって就業時間を変更する場合、あらかじめシフト表で明示する。 (2)休憩時間60分 (3)所定労働時間を越える労働の有無 【有】 (4)労働時間に係る協定の有無 【有】	
6 休日	交代制勤務により、勤務を要しない日に指定された日 (各月の土日祝日日数等)	
7 休暇	(1)年次有給休暇 20日 (2)その他の休暇 一般財団法人鳥取県観光事業団就業規則による	
8 賃金	(1)給与 一般財団法人鳥取県観光事業団職員給与規定による (2)諸手当の額及び計算方法 一般財団法人鳥取県観光事業団就業規則による (3)割増賃金 ・所定時間外 月45時間以内25%、月45時間超50% ・休日35% ・深夜25% (4)賃金締切日 毎月末日 (5)賃金支払日 毎月21日 (6)賞与 有 (時期、金額：6月及び12月、一般財団法人鳥取県観光事業団就業規則による) (7)昇給 有(時期：4月) (8)平均給与月額 375,200円	
9 退職金	一般財団法人鳥取県観光事業団役員退職手当支給規程による	
10 健康診断	健康診断を毎年1回行う	
11 その他		

労働条件等報告書

項目	条件等	備考
1 職種	リーダー	
2 契約期間	期間の定め無し	
3 就業の場所	鳥取県東伯郡湯梨浜町藤津650番地 (変更の範囲) 変更なし	
4 労働条件の提示書面	一般財団法人鳥取県観光事業団就業規則による	
5 始業・就業時刻、 休憩時間等	1か月単位の変形労働時間制・交替制として、次の勤務時間の組み合わせによる (1)始業8時30分 終業17時30分 ※業務の都合によって就業時間を変更する場合、あらかじめシフト表で明示する。 (2)休憩時間60分 (3)所定労働時間を越える労働の有無 【有】 (4)労働時間に係る協定の有無 【有】	
6 休日	交代制勤務により、勤務を要しない日に指定された日 (各月の土日祝日日数等)	
7 休暇	(1)年次有給休暇 20日 (2)その他の休暇 ・育児休業 一定の要件を満たさなければ取得不可能 ・介護休業 一定の要件を満たさなければ取得不可能 ・子の看護休業 年5日、2人以上の場合は年10日 ・その他の休暇 一般財団法人鳥取県観光事業団準職員取扱要領による	
8 賃金	(1)賃金 月給228,500円 (2)諸手当の額及び計算方法 通勤手当：一般財団法人鳥取県観光事業団準職員取扱要領により通勤距離に応じて支給 (3)割増賃金 イ 所定時間外 月60時間以内25%、月60時間超50% ・休日35% ・深夜25% (4)賃金締切日 毎月月末 (5)賃金支払日 毎月21日 (6)賞与 有 (時期、金額：6月及び12月、一般財団法人鳥取県観光事業団準職員取扱要領による) (7)昇給 有(時期：4月) (8)平均給与月額 228,500円	
9 退職金	【無】	
10 健康診断	健康診断を毎年1回行う	
11 その他		

労働条件等報告書

項目	条件等	備考
1 職種	スタッフ	
2 契約期間	期間の定め有 (令和7年4月1日～令和8年3月31日) 又は期間の定めなし	
3 就業の場所	鳥取県東伯郡湯梨浜町藤津650番地 (変更の範囲) 変更なし	
4 労働条件の提示書面	労働条件通知書による	
5 始業・就業時刻、休憩時間等	1か月単位の変形労働時間制・交替制として、次の勤務時間の組み合わせによる (1)始業8時30分 終業17時30分 ※業務の都合によって就業時間を変更する場合、あらかじめシフト表で明示する。 (2)休憩時間60分 (3)所定労働時間を越える労働の有無 【有】 (4)労働時間に係る協定の有無 【有】	
6 休日	交代制勤務により、勤務を要しない日に指定された日 (各月の土日祝日回数等)	
7 休暇	(1)年次有給休暇 16日～20日 (2)その他の休暇 ・育児休業 一定の要件を満たさなければ取得不可能 ・介護休業 一定の要件を満たさなければ取得不可能 ・子の看護休暇 年5日、2人以上の場合は年10日 ・その他の休暇 一般財団法人鳥取県観光事業団臨時的任用職員取扱要領による	
8 賃金	(1)賃金 月給171,300円～183,000円 (2)諸手当の額及び計算方法 通勤手当：一般財団法人鳥取県観光事業団準職員取扱要領により通勤距離に応じて支給 (3)割増賃金 イ 所定時間外 月60時間以内25%、月60時間超50% ・休日35% ・深夜25% (4)賃金締切日 毎月月末 (5)賃金支払日 毎月21日 (6)賞与 有 (時期、金額：6月及び12月、一般財団法人鳥取県観光事業団臨時的任用職員取扱要領による) (7)昇給 【無】 (8)平均給与月額 177,150円	
9 退職金	【無】	
10 健康診断	健康診断を毎年1回行う	
11 その他		

項目	条件等	備考
1 職種	パートスタッフ	
2 契約期間	期間の定め有 (令和7年4月1日～令和8年3月31日) 又は期間の定めなし	
3 就業の場所	東郷湖羽合臨海公園 (変更の範囲) 変更なし	
4 労働条件の提示書面	労働条件通知書による	
5 始業・就業時刻、休憩時間等	1か月単位の変形労働時間制・交替制として、次の勤務時間の組み合わせによる (1)始業8時30分 終業17時30分 ・始業 8時30分 終業17時30分 ・始業 8時00分 終業17時00分 ・始業13時15分 終業22時15分 ・始業17時15分 終業22時15分 ※業務の都合によって就業時間を変更する場合、あらかじめシフト表で明示する。 (2)休憩時間60分 (3)所定労働時間を越える労働の有無 【有】 (4)労働時間に係る協定の有無 【有】	
6 休日	交代制勤務により、勤務を要しない日に指定された日 (各月の土日祝日回数等)	
7 休暇	(1)年次有給休暇 1日～20日 ※一般財団法人鳥取県観光事業団パート職員取扱要領による (2)その他の休暇 ・育児休業 一定の要件を満たさなければ取得不可能 ・介護休業 一定の要件を満たさなければ取得不可能 ・子の看護休暇 年5日、2人以上の場合は年10日 ・その他の休暇 なし	
8 賃金	(1)賃金 時給1,030～1,100円 (2)諸手当の額及び計算方法【無し】 通勤手当：※一般財団法人鳥取県観光事業団パート職員取扱要領により通勤距離に応じて支給 (3)割増賃金 ・所定時間外 月45時間以内25%、月45時間超50% ・休日35% ・深夜25% (4)賃金締切日 毎月月末 (5)賃金支払日 毎月21日 (6)賞与 有 (時期、金額：6月及び12月、一般財団法人鳥取県観光事業団パート職員取扱要領による) (7)昇給 【無】 (8)平均給与月額 121,500円	
9 退職金	【無】	
10 健康診断	健康診断を毎年1回行う	
11 その他		

① 検査・保守点検等の実施状況

項目	主な実施業務内容	経費(委託料)	委託先
清掃業務(定期清掃) スポーツセンター 東郷湖カヌーセンター	<ul style="list-style-type: none"> ・ワックス清掃(年6回) 事務室、医務休憩室、トレーニングルーム、ロビー、ホール、男女洗面所(上記拭きについてアームストロング洗浄及び適正なワックス塗布する。) ・ホール、廊下、事務室、研修室、身体障害者トイレ、男子更衣室、女子更衣室、(洗浄及びワックス塗布する。) ・窓ガラス(年3回) (両面とも洗剤で汚れを落とした後、ガラススクイジーで水を切り窓枠面台等乾布で拭く。その他、照明器具は取り外せるものは取り外し、汚れを落とし乾布する。) ・観覧席床面洗浄ワックス塗布(年3回) ・研修室(年2回) フローリングワックス塗布する。 ・風除湿、玄関、男子、女子トイレたわし等により丹念に洗浄する。 ・窓ガラス(年2回) 両面とも洗剤で汚れを落とした後、ガラススクイジーで水切り、窓枠面台等乾布で拭く。その他、照明器具は取り外せるものは取り外し、汚れを落とし乾布する。 	年額 1,105,500円 年額 67,100円	[Redacted] [Redacted] [Redacted]
施設警備業務 (あやめ池スポーツセンター) (東郷湖羽合臨海公園カヌー艇庫) (夢広場)	防犯 ・火災監視 ・非常通報 毎日(21:00~9:00) 休館日(終日) 防犯 ・火災監視 ・非常通報 毎日(18:00~9:00) 休館日(終日) 防犯 ・火災監視 ・非常通報 毎日(22:00~9:00) 休館日(終日)	年額 215,160円	[Redacted]
南谷観察水槽維持管理業務	<ul style="list-style-type: none"> ・ 機器点検 ・ 現在水槽内は休止。 		自主点検
自家用工作物 月次・年次点検	<ul style="list-style-type: none"> ●月次点検 (隔月1回) 外部点検 受電設備、構内電線路 ・引込線、開閉器、計器用変成器 受電設備 ・高圧機器、受配電盤、継電器等 接地装置、絶縁監視装置、非常用予備発電装置、非常用予備蓄電池装置 ●年次点検 (年1回) 精密点検 ・ケーブル 端末損傷、亀裂、遮へい層接地 ・遮断装置及び開閉器類 錆、動作試験 	年額 190,146円	[Redacted]

	<ul style="list-style-type: none"> ・高圧機器 過熱、ふくらみ ・継電器等 動作特性 ・危険標識等 危険箇所 ・接地装置 接地抵抗値、外れ、断線 ・絶縁監視装置 発信機、通報器、検出器 (設備容量150KVA, 受電電圧6,600V 非常予備発電装置設備容量40KVA) 		
消防設備保守点検業務 (夢広場含む)	<ul style="list-style-type: none"> ●機能点検 外観・機能 (8月) 総合点検(外観・機能点検含む) (2月) ・動火災報知器 ・消火器 ・屋内、屋外消火栓設備 ・非常警報、放送設備 ・誘導灯 ・防火、防排煙設備 ●防火対象物点検 ・防火管理者届出 ・消防計画 ・避難上必要な施設及び防火戸の管理 ・防火物品の表示 ・消防用設備等又は特殊消防用設備等の接地届出及び検査 ・火を使用する設備の位置、構造及び管理等 ・指定数量未満の危険物の貯蔵及び取扱 ・指定可燃物等の貯蔵及び取扱 (年1回) 	年額 276,100円 年額 0円 免除	
夢広場防球ネット保守 点検業務	<ul style="list-style-type: none"> ●固定式 (年1回) ・固定金具 ・固定ワイヤー ・ネット ●電動式 (年1回) ・固定金具 ・滑車 ・Uターン滑車 ・操作 ・駆動ワイヤー ・たくし上げワイヤー ・吊り上げワイヤー ・ネット 	委託額 107,800円	
遊具の機能性、安全性 を保つ業務	<ul style="list-style-type: none"> ●遊具点検要領 全体 ・遊具等を実際に使用して異常や危険が無いか。(使用して点検、目視) ・周囲の地表面に水溜まり、穴、石等の危険箇所は無いか。(目視) ・鐘等のつり下げ部分に、落下等の危険が無いか。(目視、引張る) 木材部 ・支柱のぐらつき、がたつきは無いか。(押す、引張る) ・遊具本体に傾斜、ぐらつきはない 	委託額 467,676円	

か。(目視、押す)

- ・支柱の池際部(基礎部)に腐食、ひび割れ等の異常が無いか。(基礎天端まで掘って、ドライバー等で突き刺し腐食状態を確認)
- ・各部材にひび割れ、ぶよつき、異常な膨らみ、カビ、キノコ、白アリ等による腐食、ささくれ、傷等が無いか。(目視、部材表面を押す)
- ・ボルト等の部品の欠落、ボルト金具類周辺の腐食破損は無いか(目視)
- ・池際部や地中部の塗装、防錆、防腐処理の状況は良好か。(池際部は掘って確認)

鋼材部

- ・大きな傷、サビ等危険箇所は無いか。(目視)
- ・パイプ部のがたつき、ぬげ等はないか。(目視、引張る)
- ・プレート部のがたつき、破損は無いか。(目視、押す)
- ・溶接部にサビ、ひび割れ等異常は生じていないか。(目視)
- ・固定部にぐらつきは無いか。(押す、引張る)
- ・池際部(基礎部)に、サビひび割れ等の異常が無いか。(基礎天端まで掘って、ドライバー等で突き腐食状況を確認)
- ・塗装の状況は良好か。(目視)

ボルト金具類

- ・傷、サビ等は無いか。(目視)
- ・ボルト、金具類の欠落は無いか。(目視)
- ・固定部、ボルトの締付け状態は良好か。(スパナ等を使用)

プラスチック部

- ・破損欠落は無いか。(目視)
- ・がたつき、ぐらつきは無いか。(目視)
- ・傷、亀裂等の危険箇所は無いか。(目視)

ロープネット類

- ・傷、摩耗、破損はないか。(目視)
- ・欠落箇所は無いか。(目視)
- ・取付部分の強度確認(押す、引張る)

可動部

- ・可動部の状態は良好か。(可動して点検)
- ・チェーン、ワイヤーにねじれ破損は無いか。(目視)
- ・可動部周辺の安全面に問題は無いか。(可動して点検)

点検方法

- ・目視、触診
- ・打診
- ・計測器等による計測

点検作業従事者

社団法人日本公園施設協会が認定する「公園施設製品安全管理士」又は「公園施設製品整備技士」同等以上の知識を有する者。

判定基準

点検の結果を記入した点検表や写真等を基に、社団法人日本公園施設協会が設定する「公園施設製品安全管理士」同等以上の知識を有する者が、以下の総合判定を行う。

[判定基準]

判定	判定内容
A	健全であり、修繕の必要が無い。
B	部分的に異常はあるが、部分修繕を行えば、使用上問題なし。
C	やや重要な箇所に部分的な異があり、対策が必要。
D	主要部分・部品に異常があり、大規模な修繕又は破棄ないしは再構築が必要。

[塗装に係わる判定基準]

判定	判定内容
I	再塗装の必要が無い
II	部分的に再塗装が必要
III	全体的に再塗装が必要
IV	精密点検により腐食調査が必要

はわいスケートパークセクション定期点検

各セクション点検要領
(点検箇所) (点検方法及び項目)

- デッキ面 「増し締め」
ボルト・ナットの緩み、欠損
「目視・触診」
表面材にひび割れ、破損
表面材に張り、反り
- バンク/R面 「増し締め」
ボルト・ナットの緩み、欠損
「目視・触診」
表面材にひび割れ、破損
表面材に張り、反り
- 転落防止柵 「増し締め」
ボルト・ナットの緩み、欠損
「目視・触診」
変形、ぐらつき
- 躯体部分 「増し締め」
ボルト・ナットの緩み、欠損
「目視・触診」
ジャッキの効き具合
ブレースの緩み
部材の腐食・変形
- 端部金具 「増し締め」
ボルト・ナットの緩み、欠損
「目視・触診」
部材の腐食・変形
- 進入板部分 「増し締め」
ボルト・ナットの緩み、欠損
「目視・触診」
進入板の変形

委託額

143,000円

[総合判定]

- A : 健全で有り、修繕の必要がない
- B : やや劣化の兆候があるので、監視を続ける
- C : 部分的に異常があり、対策が必要
- D : 重要な部分に異常があり、対策が必要

5 管理の業務の実施状況

(1)検査、点検等の実施状況

項目	点検内容	点検日	点検結果・対応	委託先
自家用電気工作物 月次、年次点検	●月次点検 外部点検 受電設備、構内電線路 受電設備 ●年次点検 精密点検	5/21、7/14、9/13 11/19、1/7、3/5 5/21	正常 正常 正常 正常	
南谷観察水槽維持 管理		毎月3日毎	正常	自主点検
実験水路貯留タンク ポンプ	・職員による巡視点検	休園日を除く毎日		自主点検
消防設備保守点検 業務	●機能点検	7/4、1/29	非常警報設備 予備バッテリー 不良。交換済み	
夢広場防球ネット保 守点検業務	●固定式 (年1回) ●電動式 (年1回)	2/3	ワイヤー劣 化。改修済 み。	
公園遊具	各所遊具安全点検 (年1回)	3/4~31	塗装剥離あ り、改修予定。	
	藤津、浅津、南谷	毎日		自主点検
施設点検	体育館、トレーニング室、テニスコ ート、カヌーセンター、夢広場、体力測 定広場、スケートパーク等	毎日	(不良箇所は 適宜修繕)	自主点検
	スケートパーク定期点検(年1回)	11/19	錆、腐食有り。 改修予定。	
	トレーニング機器点検	1/20	機器部品交換 推奨。改修済。	

臨海公園 実施工程表

工種	作業設定種別	4月	5月	6月	7月	8月	9月	10月	11月	12月	1月	2月	3月	備考
芝生	刈り込み 5回程度●	●●	●●						
	薬剤除草 適時●				●●						
	人力除草 適時●		●									
	目土かけ 1回程度●												
	施肥 1回程度●					●●					
高木	病害虫防除 1回●				●●						
	弱剪定 1回程度								●●			
	病害虫防除 適時●				●●						
	施肥(夏期) 1回			●									
	施肥(冬期) 1回									●●		
	仕立て松剪定 芽つみ	●●										
中木	仕立て松剪定 葉もみ	●●										
	弱剪定 1回程度								●●			
	弱剪定 ウバメガシ						●●					
	病害虫防除 適時●		●									
	施肥(夏期) 1回			●									
低木	施肥(冬期) 1回									●●		
	弱剪定 1~2回程度													
	病害虫防除 本/0.5L													
	施肥(夏期) 1回			●									
堆肥化	切返し 5回				●●●●●●●●	
	落ち葉・枝葉草集積				●●●●●●●●	
樹林地	人力除草 1回●												
	清掃 3回●●●●●●●●●●●●	
高やめ池	池清掃 1回●												
	濾過槽・水涵槽 清掃・5回●●●●●●●●●●●●	
ハンソウア	施肥 4回●●●●									
	植え替え 1回●						●●				
	補植 1回●						●●				
	人力除草 3回●●●●									
	病害虫防除 3回●●●●									
園内除草・清掃(落葉・枯枝)	藤津	掃き集積開始日、枯枝除去1日、樹木せん定1日	除草作業3日、樹木せん定2日、落ち葉回収5日	除草作業5日、花がら回収8日、樹木整理	除草作業11日、落葉集積開始日	除草作業2日、清掃1日、樹木整理1日	樹木整理2日、除草作業3日	落ち葉清掃1日、落枝回収1日	除草作業7日、落ち葉回収1日	落葉回収6日、落枝回収1日、除草作業1日	落葉回収4日、樹木整理2日、清掃1日	除草作業4日、樹木伐倒・回収9日、清掃1日	枯草回収4日、新大枝処理4日、清掃4日、落ち葉清掃1日	
	浅津	落ち葉清掃4日、枯枝除去1日、除草回収2日	除草作業10日、枝回収2日、除草回収1日	除草作業10日、樹木整理2日	除草作業11日、落葉集積開始日	除草作業12日、樹木整理1日	除草作業19日、樹木整理1日	除草作業11日、落枝回収1日、樹木整理2日	除草作業11日、落枝回収1日	落葉回収6日、樹木整理1日、清掃2日、除草作業4日	落葉回収3日、樹木伐倒・回収2日	除草作業3日、樹木伐倒・回収2日	折れ枝処理2日、清掃4日、落ち葉清掃1日	
	南谷	落ち葉清掃3日	枯枝回収1日	除草作業2日、樹木整理1日、落葉回収1日	除草作業16日	除草作業8日、樹木整理3日	清掃作業1日	除草作業9日	除草作業1日	落ち葉清掃3日、落枝回収1日	落葉回収4日	除草作業2日、樹木伐倒・回収7日	清掃4日、落ち葉清掃1日	

(参考様式3)

令和7年度 東郷湖羽台臨海公園(藤津地区、浅津地区及び南谷地区)施設職員に係る処遇改善状況

(単位:円)

処遇改善に係る指定管理料 A	令和6年度取支計画		処遇改善計画上の額		実績		計画		実績率 (E/G)	給与月額改善率 (F/B')	予算執行残額 (A-E)	予算執行率 (E/A)
	年間人件費 B	平均給与月額 B'	年間人件費 C	平均給与月額 C'	年間人件費 D	平均給与月額 D'	処遇改善額 (D-E)	給与月額改善額 (D'-B')				
5,264,000	60,163,680	190,091	63,864,266	194,701	69,024,562	204,317	8,860,882	14,229	3,700,596	239.4%	-3,596,882	168.3%

※B~D欄には、基本給、賞与、時間外手当等の各手当、事業負担の社会保険料等の法定福利費を含む人件費総額を記入すること。

※B'~D'欄には、基本給、時間外手当等の各手当を含む1人あたりの平均給与月額を記入すること(賞与を除く)。

■行高許可・占有許可実績

申請枚数	許可可実施日	許可区分	地区	内容	場所	面積	期間	申請書名	減免	特別減額
1	2025/4/1	行高許可(無し)	徳島	東区西グラウンド・ゴルフ大会	スポーツ広場	10,799㎡	2025/7/6 ~ 2025/10/5	東江区 番田 和男	有	0
2	2025/4/1	行高許可(無し)	徳島	東海地域 新島グラウンド・ゴルフ大会	スポーツ広場	10,799㎡	2025/10/5 ~ 2025/10/5	海部郡中央公民館 部長 村岡 正憲	有	0
3	2025/4/1	行高許可(無し)	徳島	松尾地域 本と子どもふあいのグラウンド・ゴルフ大会	スポーツ広場	10,799㎡	2025/10/25 ~ 2025/10/25	海部郡中央公民館 水正 正志	有	0
4	2025/4/1	行高許可(無し)	徳島	美由地区2区 グラウンド・ゴルフ大会	ピクニック広場	17,400㎡	2025/5/18 ~ 2025/5/18	はわい公園 体育部長 飯坂 健二	有	0
5	2025/4/1	行高許可(無し)	徳島	ベッツ大会&大会	ピクニック広場	50㎡	2025/4/19 ~ 2025/4/19	白土スポーツセンタープロジェクト 部長 山本 祐典	有	0
6	2025/4/1	行高許可(無し)	徳島	ベッツ大会	スポーツ広場	10,799㎡	2025/5/15 ~ 2025/5/15	中電ユニオン 黒取康隆かなん生の会 会長 坂本 信弘	有	0
7	2025/4/1	行高許可(無し)	徳島	グラウンド・ゴルフ大会	スポーツ広場	10,799㎡	2025/5/17 ~ 2025/5/17	松崎三区 再生部長 藤田 和良	有	0
8	2025/4/1	行高許可(無し)	徳島	奥津島地区 自衛隊グラウンド・ゴルフ大会	多用途、及び周辺	650㎡	2025/10/10 ~ 2025/10/12	奥津島生活協同組合 会長 松野 浩史	無	0
9	2025/4/8	行高許可(無し)	徳島	中電ユニオン	あやめ池スポーツセンター駐車場	25㎡	2025/4/27 ~ 2025/4/27	中電ユニオン 会長 古川 晋次	無	0
10	2025/4/8	行高許可(無し)	徳島	中電ユニオン	スポーツ広場	10,799㎡	2025/6/15 ~ 2025/6/15	中電ユニオン 会長 古川 晋次	有	240
11	2025/4/8	行高許可(無し)	徳島	ヨガ	スポーツ広場	60㎡	2025/6/1 ~ 2025/6/1	森本 聡子	無	0
12	2025/4/8	行高許可(無し)	徳島	海部地域 グラウンド・ゴルフ大会	スポーツ広場	10,799㎡	2025/5/17 ~ 2025/5/17	海部あやめの会 会長 山田 寛	有	0
13	2025/4/16	行高許可(無し)	徳島	海部地域 グラウンド・ゴルフ大会	スポーツ広場	456㎡	2025/6/10 ~ 2025/6/10	海部あやめの会 会長 山田 寛	有	0
14	2025/4/12	行高許可(無し)	徳島	海部地域 グラウンド・ゴルフ大会	スポーツ広場	10,799㎡	2025/6/14 ~ 2025/6/14	海部あやめの会 会長 山田 寛	有	0
15	2025/4/12	行高許可(無し)	徳島	海部地域 グラウンド・ゴルフ大会	スポーツ広場	10,799㎡	2025/6/14 ~ 2025/6/14	海部あやめの会 会長 山田 寛	有	0
16	2025/4/16	行高許可(無し)	徳島	海部地域 グラウンド・ゴルフ大会	スポーツ広場	1,300㎡	2025/6/1 ~ 2025/6/1	海部あやめの会 会長 山田 寛	有	0
17	2025/4/20	行高許可(無し)	徳島	海部地域 グラウンド・ゴルフ大会	スポーツ広場	10,799㎡	2025/6/22 ~ 2025/6/22	海部あやめの会 会長 山田 寛	有	0
18	2025/4/23	行高許可(無し)	徳島	海部地域 グラウンド・ゴルフ大会	スポーツ広場	17,400㎡	2025/5/2 ~ 2025/5/2	海部あやめの会 会長 山田 寛	有	0
19	2025/4/23	行高許可(無し)	徳島	海部地域 グラウンド・ゴルフ大会	ピクニック広場	17,400㎡	2025/10/2 ~ 2025/10/2	海部あやめの会 会長 山田 寛	有	0
20	2025/4/26	行高許可(無し)	徳島	海部地域 グラウンド・ゴルフ大会	スポーツ広場	10,799㎡	2025/5/20 ~ 2025/5/20	海部あやめの会 会長 山田 寛	有	0
21	2025/5/14	行高許可(無し)	徳島	中電ユニオン	スポーツ広場	10,799㎡	2025/6/19 ~ 2025/6/19	中電ユニオン 会長 山田 正良	有	0
22	2025/6/14	行高許可(無し)	徳島	海部地域 グラウンド・ゴルフ大会	ピクニック広場	3,440㎡	2025/6/14 ~ 2025/6/14	海部あやめの会 会長 山田 正良	有	0
23	2025/6/14	行高許可(無し)	徳島	海部地域 グラウンド・ゴルフ大会	ピクニック広場	17,400㎡	2025/6/28 ~ 2025/6/28	海部あやめの会 会長 山田 正良	有	0
24	2025/6/23	行高許可(無し)	徳島	海部地域 グラウンド・ゴルフ大会	ピクニック広場	2,540㎡	2025/10/26 ~ 2025/10/26	海部あやめの会 会長 山田 正良	有	0
25	2025/6/23	行高許可(無し)	徳島	海部地域 グラウンド・ゴルフ大会	スポーツ広場	10,799㎡	2025/10/31 ~ 2025/10/31	海部あやめの会 会長 山田 正良	有	0
26	2025/6/28	行高許可(無し)	徳島	海部地域 グラウンド・ゴルフ大会	ピクニック広場	17,400㎡	2025/6/29 ~ 2025/6/29	海部あやめの会 会長 山田 正良	有	0
27	2025/6/28	行高許可(無し)	徳島	海部地域 グラウンド・ゴルフ大会	ピクニック広場	14,900㎡	2025/9/28 ~ 2025/9/28	海部あやめの会 会長 山田 正良	有	0
28	2025/6/28	行高許可(無し)	徳島	海部地域 グラウンド・ゴルフ大会	ピクニック広場	14,900㎡	2025/10/25 ~ 2025/10/25	海部あやめの会 会長 山田 正良	有	0
29	2025/7/8	行高許可(無し)	徳島	海部地域 グラウンド・ゴルフ大会	ピクニック広場	17,400㎡	2025/8/23 ~ 2025/8/23	海部あやめの会 会長 山田 正良	有	0
30	2025/7/10	行高許可(無し)	徳島	海部地域 グラウンド・ゴルフ大会	スポーツ広場	10,799㎡	2025/9/19 ~ 2025/9/19	海部あやめの会 会長 山田 正良	有	0
31	2025/7/12	行高許可(無し)	徳島	中電ユニオン	スポーツ広場	10,799㎡	2025/9/18 ~ 2025/9/18	中電ユニオン 会長 山田 正良	有	0
32	2025/7/12	行高許可(無し)	徳島	中電ユニオン	スポーツ広場	10,799㎡	2025/10/9 ~ 2025/10/9	中電ユニオン 会長 山田 正良	有	0
33	2025/7/18	行高許可(無し)	徳島	海部地域 グラウンド・ゴルフ大会	ピクニック広場	17,400㎡	2025/8/24 ~ 2025/8/24	海部あやめの会 会長 山田 正良	有	0
34	2025/7/18	行高許可(無し)	徳島	海部地域 グラウンド・ゴルフ大会	スポーツ広場	60㎡	2025/9/7,28 ~ 2025/9/7,28	海部あやめの会 会長 山田 正良	有	0
35	2025/7/27	行高許可(無し)	徳島	海部地域 グラウンド・ゴルフ大会	あやめ池公園駐車場	900㎡	2025/8/14 ~ 2025/8/14	海部あやめの会 会長 山田 正良	有	0
36	2025/8/4	行高許可(無し)	徳島	海部地域 グラウンド・ゴルフ大会	スポーツ広場	10,799㎡	2025/9/20 ~ 2025/9/20	海部あやめの会 会長 山田 正良	有	0
37	2025/8/12	行高許可(無し)	徳島	海部地域 グラウンド・ゴルフ大会	スポーツ広場	10,799㎡	2025/10/20 ~ 2025/10/20	海部あやめの会 会長 山田 正良	有	0
38	2025/8/24	行高許可(無し)	徳島	海部地域 グラウンド・ゴルフ大会	スポーツ広場	10,799㎡	2025/11/8 ~ 2025/11/8	海部あやめの会 会長 山田 正良	有	0
39	2025/8/28	行高許可(無し)	徳島	海部地域 グラウンド・ゴルフ大会	スポーツ広場	10,799㎡	2025/9/28 ~ 2025/9/28	海部あやめの会 会長 山田 正良	有	0
40	2025/9/2	行高許可(無し)	徳島	海部地域 グラウンド・ゴルフ大会	スポーツ広場	19,44㎡	2025/10/18 ~ 2025/10/18	海部あやめの会 会長 山田 正良	有	0
41	2025/9/17	行高許可(無し)	徳島	海部地域 グラウンド・ゴルフ大会	ピクニック広場	17,400㎡	2025/10/22,10/25 ~ 2025/10/22,10/25	海部あやめの会 会長 山田 正良	有	815
42	2025/9/26	行高許可(無し)	徳島	海部地域 グラウンド・ゴルフ大会	海部あやめの会	204㎡	2025/10/13 ~ 2025/10/13	海部あやめの会 会長 山田 正良	有	60
43	2025/9/28	行高許可(無し)	徳島	海部地域 グラウンド・ゴルフ大会	ピクニック広場	15㎡	2025/10/4 ~ 2025/10/4	海部あやめの会 会長 山田 正良	有	50
44	2025/9/30	行高許可(無し)	徳島	海部地域 グラウンド・ゴルフ大会	ピクニック広場	17,400㎡	2025/11/8 ~ 2025/11/8	海部あやめの会 会長 山田 正良	有	0
45	2025/9/30	行高許可(無し)	徳島	海部地域 グラウンド・ゴルフ大会	ピクニック広場	17,400㎡	2025/11/24 ~ 2025/11/24	海部あやめの会 会長 山田 正良	有	0
46	2025/10/28	行高許可(無し)	徳島	海部地域 グラウンド・ゴルフ大会	ピクニック広場	14,299㎡	2025/12/20 ~ 2025/12/20	海部あやめの会 会長 山田 正良	有	0
47	2026/2/9	行高許可(無し)	徳島	海部地域 グラウンド・ゴルフ大会	ピクニック広場	17,400㎡	2026/2/10 ~ 2026/2/10	海部あやめの会 会長 山田 正良	有	0
48	2026/2/26	行高許可(無し)	徳島	海部地域 グラウンド・ゴルフ大会	スポーツ広場	10,799㎡	2026/3/15 ~ 2026/3/15	海部あやめの会 会長 山田 正良	有	0
49	2026/3/11	行高許可(無し)	徳島	海部地域 グラウンド・ゴルフ大会	スポーツ広場	100㎡	2026/3/14 ~ 2026/3/14	海部あやめの会 会長 山田 正良	有	0