

令和7年度 氷ノ山自然ふれあい館事業報告書

1 管理施設の管理の業務の実施状況及び利用者の利用状況

(1)管理施設の管理業務の実施状況

ア 管理体制 令和8年4月1日現在 職員数 6人



イ 再委託の状況

業務名	再委託先	契約方法	契約期間	契約年間額	備考
清掃	(株)エヌケーシー	指名	R6.4.1～R11.3.31	2,257,200	
空調設備等保守点検	三和商事(株)	指名	R6.4.1～R11.3.31	1,595,000	
エレベータ保守点検	フジテック(株)中四国支店	随契	R6.4.1～R11.3.31	475,200	
自家用電気工作物保守	(一財)中国電気保安協会	随契	R6.4.1～R11.3.31	377,421	
消防設備保守	(株)吉備総合電設	指名	R6.4.1～R11.3.31	290,400	
自動扉開閉装置保守	山陰エレベータ(株)	随契	R6.4.1～R11.3.31	198,000	
機械警備	セコム(株)	随契	R6.4.1～R11.3.31	145,200	
地下タンク定期点検	(株)トミナガ鳥取営業所	随契	R6.4.1～R11.3.31	77,000	
ホームページ及び電子メールアドレス維持管理保守 (サーバー維持管理保守,ドメイン維持管理保守を含む)	株式会社シセイ堂デザイン	随契	R7.4.1～R8.3.31	114,950	
産業廃棄物処理	因幡環境整備株	随契	R6.11.1～R11.3.31	196,350	
申込フォーム修正委託料	株式会社シセイ堂デザイン	随契	R7.4.11	11,000	
響の森「移動木育広場」委託業務	株式会社ユーロパス	随契	R7.4.26～R7.5.6	564,300	
イヌワシ及びヤマネルームのカビ取りクリーニング業務委託	株式会社エヌケーシー	随契	R7.5.13から認めた日	73,700	
夏企画「DANBOL展」企画運営業務	株式会社井上写真事務所	随契	R7.4.2～R7.9.20	660,000	
秋企画「へえ！と言わずにいられない自然ガイドのネタ帳展」企画運営業務	くまつ環境教育事務所	随契	R7.8.14～R7.11.30	550,000	
除雪	中一建設(株)	随契	R7.12.1～R8.3.31	52,613	ドーザー 7:00～ 19:00
				54,824	ドーザー 19:00～ 7:00
				62,381	ロータリー 7:00～ 19:00
				65,131	ロータリー 19:00～ 7:00

ウ 修繕等実施状況

月	箇所	内容	金額(円)
4	機械室シャッター	機械室シャッター修繕	96,800
8	屋外看板	正面玄関案内看板修繕	無料(中一建設修理)
9	正面玄関、通用口、2階	照明LED化工事	県委託工事
10	館内	照明LED化工事他	県委託工事
11	ジオラマ、森の遊び広場	Wi-Fi中継器増設(建物付属設備として)	694,100
12	ジオラマ	壁面ミラー飛散防止フィルム施工	126,500
2	事務所セコム機器	セコム回線工事	無料
計			917,400

エ 自販機の設置状況 (設置場所・規格・委託業者・販売物)

設置場所	規格	台数	種別	設置・管理業者
1階エントランスホール	Panasonic(株)NS-C2PF25BPUHP 1000×700×1870	1	飲料水	㈱戸信
2階休憩コーナー	Panasonic(株)NS-2P25CHP 1000×630×1870	1	飲料水	㈱戸信

オ 貸与物品の管理状況

適切に管理している

カ 関係法令に係る監督行政機関からの指摘等の状況

特になし

キ 障がい者就労施設及びシルバー人材センター等からの物品役務の調達実績

別紙4「障がい者就労施設等調達実績」とおり

(2) 利用者の状況
別紙1-1、1-2「入館者・利用者状況」とおり

2 管理施設の利用に係る料金の収入の実績
別紙2「利用に係る料金収入」とおり

3 管理施設の管理に係る経費の支出状況

(1) 収支決算書
別紙「正味財産増減計算書」とおり

(2) 第三者委託業務の月別実績額

月	4	5	6	7	8	9	10	11	12	1	2	3	計
清掃	188,100	188,100	188,100	188,100	188,100	188,100	188,100	188,100	188,100	188,100	188,100	188,100	2,257,200
空調機器保守点検				797,500				797,500					1,595,000
エレベーター保守点検	39,600	39,600	39,600	39,600	39,600	39,600	39,600	39,600	39,600	39,600	39,600	39,600	475,200
自家用電気工作物保守	377,421												377,421
消防設備保守				119,900							170,500		290,400
自動扉開閉装置保守		99,000						99,000					198,000
機械警備	12,100	12,100	12,100	12,100	12,100	12,100	12,100	12,100	12,100	12,100	12,100	12,100	145,200
地下タンク定期点検							77,000						77,000
ホームページ及び電子メールアドレス維持管理保守	96,250	18,700											114,950
申込フォーム修正委託料	11,000												11,000
移動木育広場委託料		564,300											564,300
夏企画「DANBOL展」企画運営業務						660,000							660,000
イベント及びイベントスペースの管理運営業務委託			73,700										73,700
産業廃棄物処理									5,874				5,874
新設展示場（1号館）の管理運営業務委託									550,000				550,000
除雪委託									166,040	735,472	170,924	26,307	1,098,743
合計	724,471	921,800	313,500	1,157,200	239,800	899,800	316,800	1,136,300	239,800	239,800	410,300	239,800	6,765,671

(3) 光熱水費の月別実績表

月	4	5	6	7	8	9	10	11	12	1	2	3	計
電気	407,342	394,156	466,094	888,508	939,089	588,625	306,283	393,016	338,914	383,246	359,978	380,923	5,846,174
灯油	0	273,900	0	530,200	265,100	258,500	0	0	323,125	254,696	322,300	230,560	2,458,381
上下水道	6,820	6,820	6,820	6,820	6,820	6,820	6,820	6,820	6,820	6,820	6,820	6,820	81,840
合計	414,162	674,876	472,914	1,425,528	1,211,009	853,945	313,103	399,836	668,859	644,762	689,098	618,303	8,386,395

※4月分電気代は、キャンプ場・氷太くん電気代(R3年11月～R4年4月分)を差し引いたもの
 ※電気代のうち5月～10月はキャンプ場・氷太くんの電気代を差し引いたもの
 ※電気代のうち11月～3月はキャンプ場・氷太くんの電気代を含む

4 管理施設の職員に係る雇用条件労働状況
別紙3「労働条件等報告書」とおり

5 その他管理の実態を把握するために必要な事項

(1) 利用促進策

ア イベント等の実施状況

月	定例イベント	リクエスト対応他
4	いつでも作れるコーナー 親子自然研究クラブ ネイチャーキッズフェスティバル	・野外活動 2回 75人 ・創作体験 2回 32人 ・講座 1回 32人 ・地域連携 3回 17人 ・クルー活動 4回 10人
5	春の植物観察 野鳥観察 森のようちえん+ いつでも作れるコーナー マルコラ出店(森の木バッジ) 親子自然研究クラブ 刃物講座 ネイチャーキッズフェスティバル	・野外活動 10回 662人 ・創作体験 4回 245人 ・出前 1回 29人 ・ナイトプログラム 2回 71人 ・地域連携 4回 0人 ・クルー活動 5回 5人
6	若杉天然林を訪ねよう ナイトミュージアム 森のようちえん+ いつでも作れるコーナー マルコラ出店(森の木バッジ) ピタサンドをつくろう	・野外活動 21回 726人 ・創作体験 15回 332人 ・講座 2回 54人 ・ナイトプログラム 2回 64人 ・出前 7回 132人 ・地域連携 1回 6人 ・クルー活動 1回 2人 ・レンタル 1回 28人

7	森のようちえん+ スペシャル観覧会「昆虫トレジャーハンター」 いつでも作れるコーナー 巣箱づくり 刃物研ぎ講座 親子自然研究クラブ 企画展「DANBOL展」 企画展「DANBOL展」ワークショップ 企画展「DANBOLづくり」 カブラ大会	・野外活動 ・創作体験 ・講座 ・ナイトプログラム ・出前 ・地域連携 ・クルー活動 ・レンタル	8回 14回 4回 2回 9回 1回 4回 2回	158人 333人 103人 96人 278人 210人 5人 140人
8	昆虫ライトトラップ 川のようちえん+ シャワークライミングに挑戦 いつでも作れるコーナー 森のマイバッグ 親子自然研究クラブ 企画展DANBOL展(展示・DANBOLづくり) カブラ大会	・野外活動 ・創作体験 ・講座 ・出前 ・地域連携 ・レンタル ・クルー活動	15回 10回 3回 5回 1回 1回 1回	130人 224人 7人 180人 25人 22人 1人
9	森のようちえん+ いつでも作れるコーナー 砂丘ビジターセンター創作体験 キノコのスノードームづくり 親子自然研究クラブ 大人の趣味講座(セルフマッサージ講座) 企画展DANBOL展	・野外活動 ・創作体験 ・講座 ・出前 ・ナイトプログラム ・地域連携 ・クルー活動 ・レンタル	15回 12回 7回 1回 4回 16回 2回 1回	521人 309人 122人 16人 194人 3446人 4人 55人
10	森のようちえん+ 氷ノ山初級登山 キノコの観覧会 ブラバンキーホルダー いつでも作れるコーナー 親子自然研究クラブ 企画展「自然ガイドのネタ帳展」 企画展「自然ガイドのネタ帳展」クイズラリー 企画展「自然ガイドのネタ帳展」ワークショップ	・野外活動 ・創作体験 ・講座 ・クルー活動	6回 3回 4回 3回	134人 57人 55人 3人
11	青空ブックカフェ 森のようちえん+ いつでも作れるコーナー 生物多様性フォーラム創作体験 たき火で焼き芋づくり 親子自然研究クラブ 味噌づくり 企画展「自然ガイドのネタ帳展」	・野外活動 ・講座 ・出前 ・地域連携 ・クルー活動	2回 1回 2回 12回 4回	24人 9人 43人 700人 6人
12	森のようちえん+ いつでも作れるコーナー わかさっ子祭り出前 若桜町観光協会クリスマスイベント出前 燕趙園出前 なしっこ館出前 親子自然研究クラブ ダンボール遊具で遊ぼう	・創作体験 ・講座 ・レンタル	1回 1回 5回	13人 15人 47人
1	おためしスノーシュー おためしスキートレッキング 森のようちえん+(雪バージョン) 雪と遊ぼう おためしスノーシューハイク ネイチャースキートレッキング 親子自然研究クラブ ダンボール遊具で遊ぼう 氷ノ山フォトコンテスト作品展	・野外活動 ・レンタル ・クルー活動	2回 23回 1回	15人 104人 2人
2	バックカントリーをスキーで滑ってみよう 雪と遊ぼう 森のようちえん+ スノーピクニック 夜の森スノーシューハイク ダンボール遊具で遊ぼう	・野外活動 ・創作体験 ・地域連携 ・レンタル ・クルー活動	3回 1回 16回 26回 2回	25人 12人 861人 85人 2人
3	スキートレッキング 冬山登山にチャレンジ! スノーシューハイク 森の木バッジ 森の木バッジ クマさんバッジ 生き物ブラバンキーホルダー 段ボール遊具で遊ぼう	・野外活動 ・創作体験 ・レンタル ・地域連携	1回 1回 3回 18回	3人 10人 8人 3558人

イ 広報等の実施状況

月	広報媒体	内 容		金 額
4月	春のイベントチラシ	店舗配架	モンベルショップで配架	5,940
	春の行楽ガイド	日本海新聞	GWイベント	無料(わかさ自然ふれあいの里活性化委員会作成)
	日本海新聞記事	日本海新聞	イモリ調査	無料
	うさぎの耳WEBマガジン	WEB広告	氷ノ山施設紹介	無料
	カムカムママ5・6月号	CCC	GWイベント	35,200
	氷ノ山キャンパスビレッジ	紹介ポスター、名刺カード設置	響の森施設紹介ポスター、カード設置	無料
	春の行楽ガイド	日本海新聞	GWイベント	無料(わかさ自然ふれあいの里活性化委員会作成)
5月	春の行楽ガイド(YouTube動画)	日本海新聞	氷ノ山自然ふれあいの里動画紹介	無料(わかさ自然ふれあいの里活性化委員会作成)
	セレクトGWお出かけスポット	広告掲載	GWイベント	無料
6月	日本海ケーブルネットワーク	TV放送	へびの観察会取材	無料
	NHK取材	TV放送	つくみ棚田、棚田プロジェクトイベント紹介	無料
7月	鳥取べんぎん	WEB広報	施設紹介(雨の日でも子どもと一緒に遊べるスポット)	無料
	鳥取市教育委員会ポータルサイト	WEB広報	夏イベントチラシ掲載	無料
8月	夏のイベントチラシ	店舗配架	モンベルショップで配架	8,580
	ふるさと伝言板	TV放送	DANBOL展	無料
	新聞記事	日本海新聞	菓箱をつくろう紹介	無料
	新聞広告	神戸新聞	島根・鳥取・岡山 夏紀行	44,000
	とっとりずむ	WEB広告	施設紹介・DANBOL展	99,000
9月	セレクト夏休みお出かけガイド	広告掲載	ダンボル展	無料
	日本海新聞	新聞記事	DANBOL展	無料
	読売新聞	新聞記事	DANBOL展	無料
	日本海新聞	新聞記事	葉っぱ図鑑	無料
	日本海テレビ	TVCM	若桜町WEEK CM	110,000
	さんいんvidid	HP	若桜町WEEK HP紹介	無料
10月	日本海テレビ	番組特集	若桜町WEEK シャワーライミング放送	無料
	セレクト	求人広告	スタッフ求人広告	22,000
11月	秋のイベントチラシ	店舗配架	モンベルショップで配架	3,300
	Instagram	WEB	麒麟フォトラリー聖地紹介(施設紹介)	無料
12月	とっとりずむ取材	WEB	秋企画展	99,000
	ふるさと伝言板	TV放送	へえ！と言わずにいられない自然ガイドのネタ帳展	無料
	若桜町IP電話	町内放送	青空ブックカフェ	無料
1月	町報わかさ	若桜町	記事掲載	無料
	若桜学園HP	HP掲載	雪情報掲載	無料
2月	SNS投稿	鳥取県観光連盟	インスタグラム雪情報引用	無料
	鳥取市教育委員会ポータルサイト	WEB広報	冬イベントチラシ掲載	無料
3月	SNS投稿	鳥取県八頭振興課(やずむ)	いつでも作れるコーナー紹介	無料
	日本海新聞	広告掲載	スキー場開き	無料(業者組合合同広報)
	神戸新聞	広告掲載	冬イベント広告 東播版	110,000
	神戸新聞	広告掲載	冬イベント広告 北播版、東播版	無料
	神戸新聞	広告掲載	冬イベント広告 明石版、三田版	無料
	神戸新聞	広告掲載	冬イベント広告 北播版、東播版、但馬版	無料
	日本海新聞	広告掲載	スノーシュー、スキーイベント紹介(半5段)	292,500
	神戸新聞	広告掲載	冬イベント広告 三木版、明石版	無料
	日本海テレビ	TV放送	雪遊び紹介(生放送)	無料
	神戸新聞	広告掲載	冬イベント広告 北播版、東播版	無料
4月	日刊ラズダ	WEBサイト掲載	スノービクニック紹介	無料
	神戸新聞	広告掲載	スノーシュー、スキーイベント紹介(半5段)	無料
	神戸新聞	広告掲載	スノーシュー、スキーイベント紹介(半5段)	無料
	神戸新聞	広告掲載	スノーシュー、スキーイベント紹介(半5段)	無料
	神戸新聞	広告掲載	スノーシュー、スキーイベント紹介(半5段)	無料
	神戸新聞	広告掲載	スノーシュー、スキーイベント紹介(半5段)	無料
その他報道機関への情報提供を随時行う				
計				829,520

ウ 営業等の実施状況

月	地域	対 象	内 容
4	鳥取県東部	小学校、幼稚園保育園、集客施設	響の森春チラシおよび出前利用促進チラシ、響の森便り81号配布
6	鳥取県東部	幼稚園保育園、集客施設	響の森夏チラシ、響の森便り82号配布
8	鳥取県東部	小学校、児童クラブ、幼稚園保育園、集客施設	響の森秋チラシ、響の森便り83号配布
12	鳥取県東部	小学校、児童クラブ、幼稚園保育園、集客施設	響の森冬チラシ、響の森便り84号配布
3	鳥取県、県外	リピーター、関係機関等	響の森春チラシ、響の森便りNo.85郵送
	若桜町全域	自治会	響の森春チラシ全区配布

エ 調査協力等

月	内 容	提供先
9	スノーピアグレンデ生物データ提供	中一&スマイルカンパニー
	チョウ類トランセクト調査	日本チョウ類保全協会
11	ブナの実結実調査	日本海植物研究所
1	「2025年夏に氷ノ山で見つけてちょっとうれしかった昆虫の報告」掲載	鳥取昆虫同好会

(2) 利用者の意見・対応

ア 館内設置アンケート結果

回答数: 150 人

入館について	住所	鳥取市		八頭町		智頭町		岩美町		倉吉市		東伯郡		その他	
		70	71%	15	15%	1	1%	1	1%	3	3%	6	6%	3	3%
		兵庫県		大阪府		岡山県		関西圏		中国地方		その他		国外	
		13	28%	9	20%	12	26%	2	4%	5	11%	5	11%		
	年齢	小学生		中学生		高・大生		20～39		40～59		60～			
		59	37%	5	3%	13	8%	43	27%	24	15%	17	11%		
来館のきっかけ		新聞記事		イベントチラシ		パンフレット		団体行事		知人の紹介		ホームページ			
		2	2%	14	11%	1	1%	11	9%	22	17%	15	12%		
		Facebook		Instagram		Twitter		雑誌/フリーペーパー		その他					
		1	1%	4	3%		0%	1	1%	58	45%				
職員の対応について		大変良い		良い		普通		あまり良くない		良くない					
		73	65%	29	26%	11	10%		0%		0%				
館内展示について	エントランスホール	16		1		イベントが楽しかった。 階段に双六があって楽しかった。 魚の展示が良い									
	展望ルーム	32		2		迫力のある景色が見られてとても良かったです。 展望が素晴らしい アナグマのおうちには入れた。 弁当を食べたりできて良かった。 望遠鏡の所に足台があり4歳児も楽しめました。 クルー一大さんの花暦。季節の山野草の写真とコメントを掲載したファイルがとても良かったです。また見に来たいです。 リアルで楽しい。 全てリアルにすごく手間をかけて作られているのに感激しました。最初は本物の木や草と誤って思っていました。 最高でした。									
	くつろぎコーナー	30		4		年代を超えて楽しく過ごしました。ジグソーパズル楽しかったです。 危ないものがないので自由に子供が遊べる。 種類が豊富な絵本やぬりえなどが小さな子供でも飽きずに楽しめ、大人も安心して様子を見ることができたことが良いと思いました。 パズル楽しかった。 木のおもちゃや図鑑があって小さい子供でも楽しめました。									
	ジオラマ	74		1		とても充実していました。見せ方も鏡を使って立体感があって良かったです。 素晴らしい！4歳の子と何度も回ってみたいが見切れませんでした。また来たいです。 細かいところまで作られていた。「なるほど！」と思うことがたくさんあった。 本物みたいな森でした！！ とてもスケールが大きかった。 リアルで素敵見えがあり、分かりやすかったです。色々分かった。たくさん紹介があった。鏡があることで実際に森の中で過ごしているようでした。 リアルに森にすむ動物を感じられた。望遠鏡で見るのが楽しかったです。きれいで見てて楽しかった。見ごたえがあって良かったです。子供ののびのび遊べる！ ジオラマは最後に答え合わせみたいに動物の紹介があって2周目行っちゃおう！ ジオラマは薄暗くて多少の怖さがあったようですが、雰囲気や動物を見つけてリアルな空間を楽しんでいました。 すごく丁寧に作られていて感動しました。 雰囲気が好き									
	学習展示ルーム	18		1		いつも感激する！！少ないスペースでワクワクいっぱい詰まってる。 学びが広がった									
	森の遊び広場	26		2		ロッククライミングが楽しかった。 木のおもちゃがたくさんあって、ずっといられるくらい楽しめました。									
	イーグルスカイシアター	12		1		映画がすごかった。									
	その他	10				カブラは一日中やっていたかった。 ダンボール展x2 ダンボール簡単に作れて楽しめました。スタッフの方もニコニコ対応してくださって良かったです。 入館無料のおかげで全部見られなくてもまた来て続きが見られる									

<p>感想・意見・要望 など</p>	<p>初めて来たが、とても充実した施設で感激しました。雪景色も見ることができ、子供たちも喜んでいました。また夏に来たいです。 また来たいです。ありがとうございました。 全体的にすごく良かった。落ち着いて楽しくられました。また来たいです 落ち着けた。癒された。カフェみたいで、飲みながら景色を見たい。 小さいころから大好きな施設です！！動物や自然について詳しくなりました。 大人でも楽しめる施設で、ぜひ色々な人に来てもらいたいと思った。 スネークパンがとてもおいしかったです！また来たいと思います！ 部屋が暑かった。ままごとが無かった、！！ぬりえのカマキリと青虫とほたるが新しくあった。 放デイの引率としてきましたが、小さな子供でも楽しめそうだったので、家族でもまた来たいと思います。 楽しかったし、勉強になりました。 昔から大好きな響の森です。今はノームの部屋は無くなってしまったのでしょうか？ また赤い帽子のノームに会える日を楽しみに待っています。 4年ぶりに来ました。変わらず好きな場所です。ありがとうございました。 ジオラマであまり見たことのない動物たちがいて楽しみながら学べるからとても良かった。 いろんなものがあって楽しい。 工作もできてとてもいい。 いろいろな種類があって楽しめた。全部よかった。悪いところはない。全部が良いと思う。これからも続けてください。 動物がたくさんいて楽しかったし面白かった。 色々巡った後、図鑑を紐解きながら緑のパノラマを前にゆっくりできました。夏休みに孫を連れて訪れられないかな・・・木の椅子も素敵ですね、本当にありがとう。 自販機でもよいのでアイスクリームがあったらうれしいです。子供が気に入っており何回も来ています。 氷ノ山、スキー場のイメージでしたが、こういう所もあるんですね。初めて来ましたが「また来たいね」と話しています。暑中見舞いや年賀状(寒中見舞い)に使えそうなポストカードがあるといいなと思いました。 安らぐ。10年後20年後ときたいと思っています。 子供が小さいころに来て以来です。(10年以上前)大人も子供も楽しめる。手入れも行き届いていて気持ち良いです、ありがとうございます！ 3歳の子供が楽しめるスペースと遊び道具と室内空調管理がされていて、とても過ごしやすく長居できて良かったです。暑い日が続き外遊びができないので親としてすごく助かりました。幼児が座るには、どの椅子も高く、低い椅子があると嬉しいです。(パズルをする際立ったまましていたのでおまごとも使えると思うので1セットおいてもらうといいと思います。無料でこまごまの剥製などの展示物はなかなか無いと思うので、続けて欲しいと思います、」親子でとても楽しめました。ありがとうございました。WiFiがサクサク使えるのも驚きでした。 最高やいび〜ん(とても良かったです。)にふえ〜でえ〜びる！！(ありがとうね)またや〜たい(またね！)←沖縄の方言でした、沖縄県民にもおすすめします！ どのコーナーも楽しめました。トイレもきれいにされていて気持ちよく使わせていただきました。ありがとうございました。子供たちが幼かったころ今から25年以上・・・30年近く前になります当時は鳥取市内に住んでいました。家族4人で来させてもらって以来・・・あの日は冷たい雨が降っていて道中も霧で視界が悪かった事、ジオラマで子供たちが大はしゃぎしていたことetc.etc.思い出しています。今日は主人と2人で来させてもらいました。当時の記憶をたどりながら懐かしさと感動の時をいただきました。ありがとうございました。 館内、子供へのやさしさにあふれていて、長い時間楽しめました。すごく良い施設なのでもっと宣伝してほしいです！ 県外の人向けにインスタなどでももっと投稿してください！ 遊びコーナー、昆虫の標本など、子供が楽しみながら学習できるものがたくさんあり、実物になかなか出会う機会がない私たちはとても楽しませてくれました。展示の仕方も多岐にわたっておりすごい！ どのコーナーもとても興味がわく展示のやり方でした。映像や剥製等よりリアルで分かりやすく学べました。こんなにも充実した施設が無料だなんて鳥取県すごい！地元の方、施設の方、県の方、様々な方々の努力なのだと思います！ありがとうございます！ 館内全体で自然に関係することを体験しながら学べるものがあり、工夫が素晴らしいと思いました。(すべて良かったですが、ロープワーク、魚釣り、クリスマス飾り、トイレの問題など思わず手に取って学べる工夫に関心しました。 施設とても良かった。</p>
------------------------	---

イ 学校利用の対応に対する評価調査の結果 回答数: 17

活動について(4点満点) ()内は活動数	野外活動 (20)	創作体験 (13)	館内見学 (3)	講座 (5)
1 活動のねらいは達成できましたか?	3.9	3.9	3.3	4.0
2 行事全体のねらいに合っていましたか?	3.7	3.8	3.3	4.0
3 職員の対応は?	4.0	3.8	3.5	4.0
4 安全対策は?	3.7	3.7	4.0	4.0
5 こどもの様子は?	3.5	3.9	3.3	3.7

	<p>自然、そして仲間と関わるきっかけとしてとても充実した活動となりました。カットバンがあればありがたかったです。完成品の見本がいくつかあればイメージが付きやすかったかなと思います。学校での活動であれば作品カード(名前、題名、こだわりポイント)を書かせてもいいと思う。学校で作品掲示に使える。天候不順でしたが館内で楽しく活動できた。カードゲームやOh Deer! ゲームで室内でも楽しく氷ノ山の自然や動物について学ぶことができました! 子供たちも館内を回る時間を長くとっていただいたので、わくわくしながら見学していました。</p> <p>様子を見て内容変更していただきありがとうございました。説明もしっかりしていただき楽しく活動できました! 途中のドリル→バーナーの時に大人が確実に子供に付けるよう指示を出してもらいました! グループの先にあるペンをとろうとした子供がポッドの縁に腕が触れてしまいましたが、よくなりました。</p> <p>子供たちが熱く盛り上がりすぎていたところ大事な約束を1つもらえたので良かったです。その後は協力して取り組みました。道中、事前学習で教えていただいたことを踏まえながら、植物や虫など解説していただきました! 滑りやすいところなど声掛けもたくさんしていただきました! 2日間お世話になりました。ありがとうございました。</p> <p>自然の中で楽しく事ができた。自然物を活用して作品作りを楽しんだ。一人一人の協力意識を見つめ直すことができた。気に留めることが少なかった身の回りのものに対して目を向ける機会にもなりました。</p> <p>体験作業をしながら生徒同士の交流が深まったと思います。体験を通して、また館内の見学を倒して楽しみながら学ぶことができました。とても丁寧でよかったです。様々なサンプルも見せていただき感動しました。試行錯誤しながら楽しそうに作業できていたと思います。</p> <p>アカハライモリをたくさん見つけ、自然を感じる事ができた。</p> <p>植物や虫のことを丁寧に教えて下さり子供たちも興味深く聞いていた。</p> <p>ガマガエルやイモリの毒性について細かく教えていただいた。</p> <p>虫が好きな子は喜んでイモリ探しをしていたがそうでない子は暇そうにしていた。</p> <p>虫をテーマにしていたのでプラバンでもいくつかの虫を準備下さり喜んでいました。</p> <p>細かく塗ることが難しい子がいた。</p> <p>作り方を丁寧に教えていただいたり、トースターの所で焼いてくださりスムーズに作る事ができた。</p> <p>トースターのところでずつという下り、安全対策も大丈夫だと思った。</p> <p>デザインを自分で選び自分が作ったということできっと喜んでいました。</p> <p>児童が楽しそうに過ごしていました。ありがとうございました。</p> <p>常に子供を気にかけて下さいました。</p>
コメント	<p><自然散策></p> <p>一つ一つ丁寧に教えて下さりありがとうございました。子供たちが教えていただいたことに目を光らせていました。</p> <p><クイズラリー></p> <p>氷ノ山の自然に目が向けられる良い内容だった。クイズを作ったり解いたりする中で氷ノ山について意欲的に調べられ良かった。分かりやすくまとめて下さって良かった。学校がたくさん集まってしまったが上手に回して下さった。見学と活動を合わせて楽しんでいました。八頭中で一緒になる郡家東との活動はとても良い刺激になって良かったです。クイズ作成から回答まで楽しめる事ができました。</p> <p><氷ノ越登山></p> <p>休憩も適宜行っていただき安全に登山する事ができた。</p> <p><創作体験></p> <p>バッグの作成手順をホワイトボードに書いてくださり分かりやすくしてくださいました。取ってきた葉をいろいろな動物に見立ててハンコを押していました。氷ノ山の生き物に興味を持って作ることができた。子供たちが学級会で決めたものづくり、氷ノ山の生き物としたことで狙いあって良かった。見本を提示して下さり分かりやすかった。オープンの中で見て下さっていたので安心でした。真剣に創作活動に取り組みできあがりとても喜んでいました。子供たちは素晴らしい作品ができて満足していた。</p> <p><講座></p> <p>氷ノ山の自然についてしっかり学ぶ事ができた。氷ノ山について学ぶという狙いがあった。動画や写真、実際の体験談など、ここでしか知れないことも知れて良かった。床に座って1時間はお尻が痛かったので椅子があるところでやってほしかった。興味津々でとても楽しそうに聞いていた。1時間通して子どもが飽きない工夫があって良かったです。響の森のジオラマに興味津々でした。氷ノ山のでき方に興味津々でした。</p> <p><クイズラリー></p> <p>対応していただきありがとうございました。</p> <p>クイズを作るという目的をもって館内を回るよりも楽しみたいという気持ちが勝っていたようです。</p> <p><氷ノ越登山></p> <p>体調に配慮し今回は山頂まで行けませんが、ブナ林まで行き昼食という行程で良かったと思います。丁寧に分かりやすく自然や山についてのガイドをしていただきました。クマのことが懸念されましたが教員も対応が必要かと興味深く聞き入っていました。とても学びの多い登山となりました。ありがとうございました。突然の変更にも対応していただきました。</p> <p><創作体験></p> <p>普段体験できない活動ができ良かったです。「本結び」のレクチャーも生活に生かして良かったです。指示や助言がとても的確で活動の見通しが持てました。教員も役割分担し、万全を期すことが必要。大変興味深く活動し満足していました。※時間設定が苦しかったです。8:45~10:05今後検討します。</p>

事前打合せについて	適当	(17)	不十分	()	不明	()
コメント	<p>電話(FAX)での打ち合わせでしたが特に問題はありませんでした。 丁寧に対応していただきました。 丁寧に説明していただきました。ありがとうございました。 天候に合わせて細かい予定を立ててくださり、見直しをもって行動できました。雪が融けたので後日、案を練り直してFAXで送って下さり、とても丁寧でありがたいと思いました。 質問にも丁寧に答えてくださいました！ 学校行事が多くあり、できるだけ短時間に内容の打ち合わせをさせていただきたい希望にかなうものでした。 電話での事前打ち合わせでも丁寧な対応をしてくださいました。場所によっては事前に直接施設に伺い、少々遠方でしたので、「電話で」というのは大変助かりました。ありがとうございました。 事前の打ち合わせでは、服装や持物などしっかり打ち合わせして下さり安心できました。また、当日の登山について天気が心配だったので「どの段階で判断するか」「もし雨ならどうするか」なども詳しく考えて下さり、心強かったです。 しっかり打ち合わせをしていただけた。 児童が楽しめるような提案をしていただき助かった。 天候などの様々なパターンを想定していただきました。 一つ一つ時間通りに行くように丁寧にプログラムを計画いただきました。ありがとうございました。 子供達が学べるような内容を提案してくださって良かったです。 7/25(金)に行かせていただきました。登山の変更を当日にお願いしましたが本当に上手に行程や時間調整をしていただき感謝するばかりです。</p>					
次回も利用したいですか？	はい	(17)	いいえ	()	不明	(0)
今後希望する活動	<p>葉以外の自然を使ったトートバッグ作りがあればほしい。(冬～春は葉が無くトートバッグ作りを断念したため。 アカハライモリの観察は今後も続けていただきたいです。プログラムに加えて欲しいです、今回のような活動が児童の発達段階にもあっている良かったです。 大人向けの草木染体験 デザイン云々ではなく、様々な植物を用いた草木染体験があったら楽しそうだなと思いました。 植物の解説や植物(樹木)の特徴と染め色についてなど専門性の高めな(あまり高すぎるとついていけません)内容を聞かせていただけると嬉しいです。 散策でアカハライモリ以外の虫も見つけられる活動がしてみたいです。 1時間という短い時間のため、シアター見学を利用した。可能であれば、見学15分+工作45分で実施してみたいと思った。(工作に興味を持つ児童が多かったため) 響の森館内にクイズを設置して1問解くと次の所へ移動するようなクイズラリーを作してほしい。</p>					
感想・意見	<p>イヌワシホールでのふりかえり、解説の場面に映像(スライド、パワポなど)があればもっといいのではないのでしょうか？(今どきの生徒なので) 電話・FAXのやりとりが中心だったのですがメールと添付ファイルを使って細かいところを詰めることができましたなと思いました。 2つの研修、どちらも子どもたちがとても良い笑顔で臨んでいました。事前の準備、そして当日と大変お世話になりました。ありがとうございました。 日頃にとめないような小さな花や草に注目できるようなクイズを出していただき楽しく活動ができ、学ぶことができました。答え合わせがもう少しプロジェクターなどあれば分かりやすいかと思いました。クイズラリーも楽しいですが次回はカプラもやりたいと思います。当日、生徒たちを盛り上げるように楽しいお話をしてくださり、教員がやりやすいように活動を組んでくださりありがとうございました。 午前のプログラムの最中、館内(階段)の絵画を外してしまい、大変申し訳ありませんでした。 2日間の氷ノ山宿泊研修のなかで一番楽しかったと答えた7年生がたくさんいました。 準備～当日、後片付けまで大変お世話になりました。非常に充実した時間だったと思います。ありがとうございました。 ありがとうございました。感謝です。 草木染の担当の職員の方がとても丁寧かつ親切な対応をいただきました。ありがとうございました。 また管内職員の皆様にも丁寧な対応をいただき心から御礼申し上げます。個人的な話ではありますが、小学4年生ぶりに響の森で体験した草木染でして、大人になった今、いろいろな説明を聞きながら、改めて面白い！と感動しながら作業をしたり、館内見学をすることができました。多くの草木染サンプルには驚きとともに、植物の違いでこれだけの色の違いがあるのか！とこれまた感動しました。今回利用させていただき本当に良かったです。ありがとうございました。 調子が悪くなってトイレで嘔吐してしまった児童がいたのですが、さっと対応してくださりありがとうございました。来年度もぜひよろしく願いいたします。 登山から見学までありがとうございました。とても充実した様子でした。 今回若桜町の自然について勉強することを狙いの一つとして行いました。氷ノ山のでき方、そこに住む生き物いろいろなことに興味津々で勉強できました。丁寧に細かく教えて下さりありがとうございました。 着ぐるみを着たり、魚釣りをしたり、階段で双六をしたり・体験的に楽しめる場所が多くとても良かったです。アナグマの家も面白いと思いました。雨になって1日活動となるとうにもすることが無くなってくるので、館内に楽しめる仕掛けがたくさんあるといいなと思いました。(今でも十分ですが) 今年も大変お世話になりました。来年以降もよろしく願いいたします。</p>					

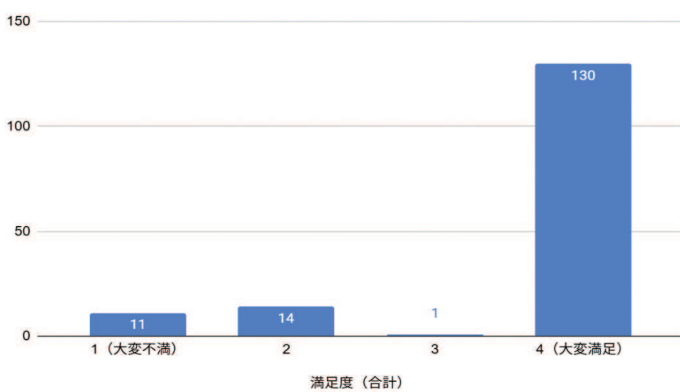
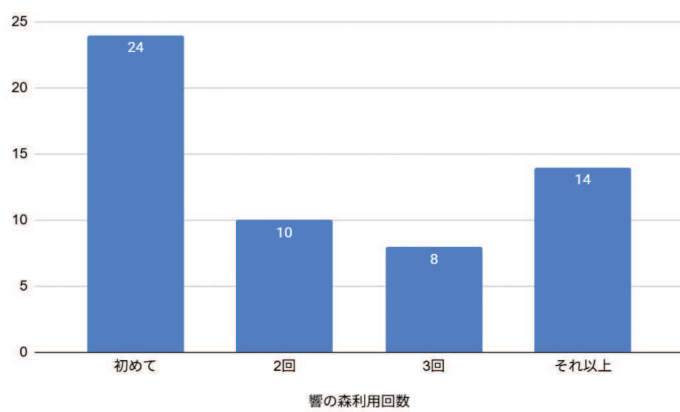
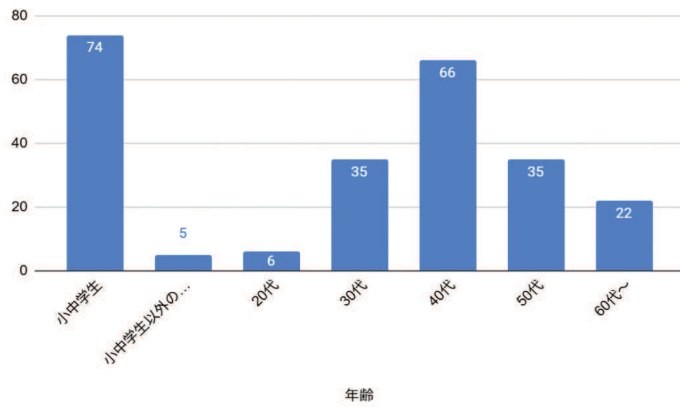
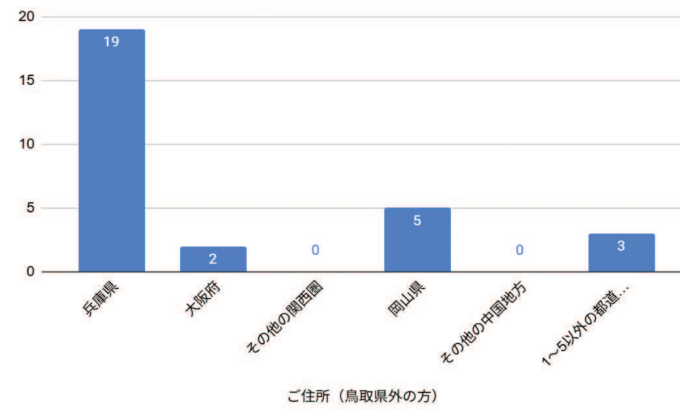
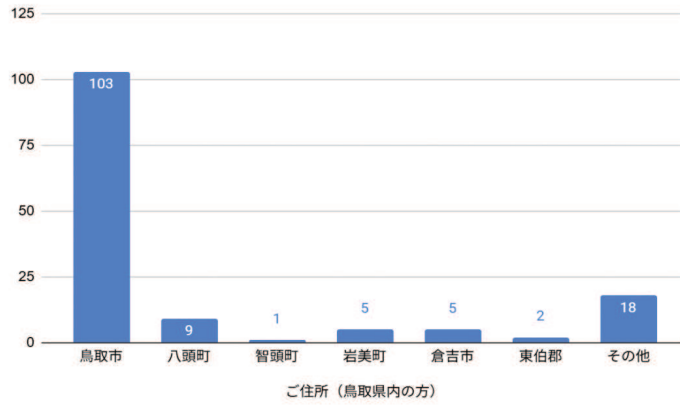

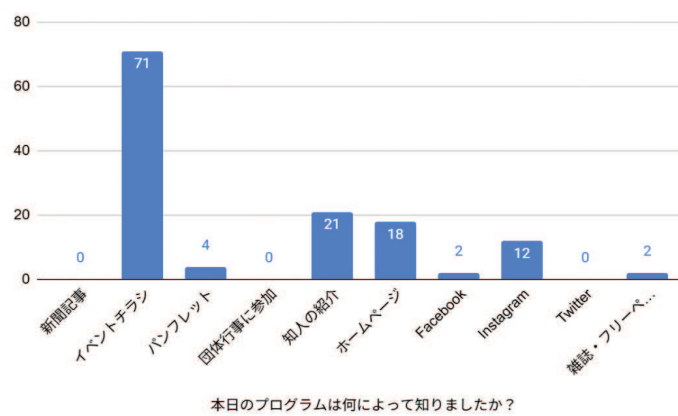
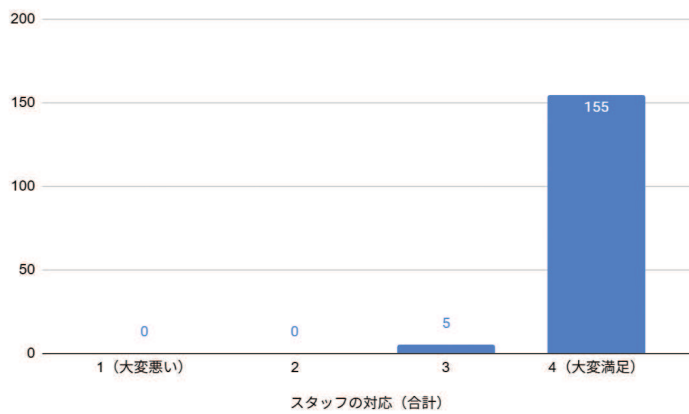
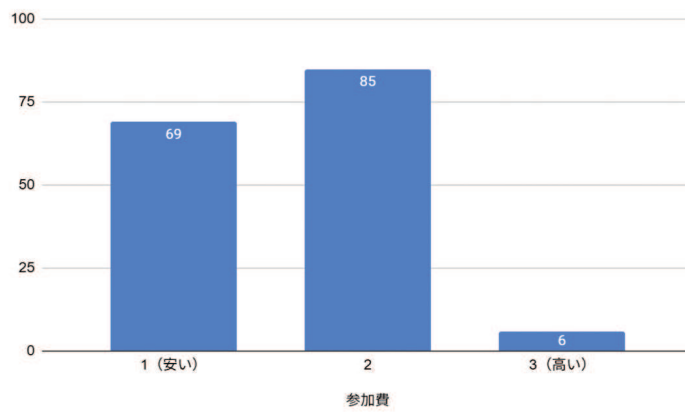
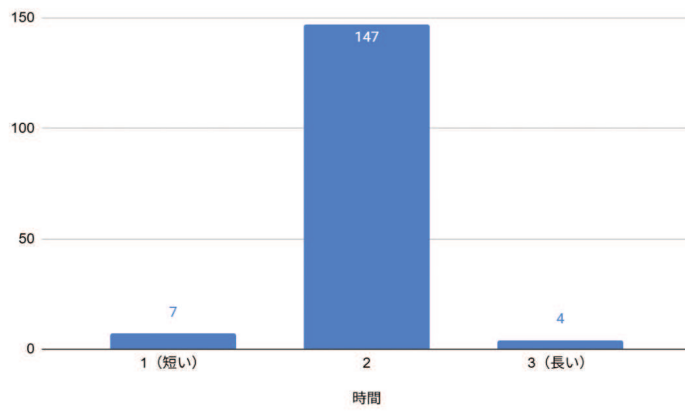

本日のプログラムは何によって知りましたか？

その他

- ・Googleニュース ・響の森のイベント ・昨年も参加して楽しみにしていた
- ・昨年、響の森に行った時にシャワークライミングをやった人を見たから
- ・響の森から教えてもらった

今回の企画で大満足、かまくらづくり、歩くスキー、雪山登山、回数を多くしてほしい氷ノ山登山、雪山登山、沢登り、冬の動物探しキャンプファイヤー、焚き火を囲んでぼーっとする(笑)
山菜やきのみの食べ物系、雪遊び(滑り台)、初心者可の雪の中のハイキングピクニック企画、バックカントリースキー、ナイト系、焚き火の会、超ロングソリ滑り、冬山教室ヤマメ作り、森の散策、鳥取市内での出張イベント手作り調味料、自然を使ったイベント、若桜を伝えるイベント、親子で楽しめるイベント今あるイベントを長く続けて貰えれば嬉しいです、登山とご飯しめ縄など、藁を使った昔の道具作り、響の森周辺で採取した植物で標本づくり大人や学生対象のネイチャーイベント
森でたくさんあそびたい！、キャンプ、焚き火指導、森で遊ぶ、探検イベント、とった魚を調理して食べる、川の水の濾過の仕方など自然の恵みを体験するイベント、竹細工、木工、藁細工など、
自然と調和した技術のシリーズ講座があると親子で参加したい、
未就園児向けの食べ物系の企画をもっと沢山やって欲しい、昆虫、海、川の生き物、溪流釣り川の遊び、森や川の動物観察、体験がいっぱいさせたい、星空観測、体力がなくても参加できるイベント、
チラシにたくさん楽しそうな企画があったので、倉吉でも出来ると嬉しいです、水辺の生き物観察会、水辺の生き物と触れ合う、館内のできるイベントに行ってみたい、森の素材でリース作り、自然を利用した企画、
小学生向けの企画(ようちえんプラスの小学生版)、ツリーイング、今日のようなトレッキング(環境省自然道?)、

その他感想・意見など

この度は大変楽しく参加させていただき大満足でした。当日朝はどうなることかと心配しましたが、約束の時間より大幅に遅くなったのにもかかわらず快く接していただきとても嬉しかったです。
とても優しいガイドさんで利用者が楽しめるようにもっていかれたり、いろんな珍しい山々の事を教えてくれたり本当に楽しかったです！親子程の年齢差の私達にも、とても丁寧に接してくださって感謝のみです！
是非是非また来年よろしく願いいたします(•̀•́)〃
スタッフの方も親切で楽しい時間が過ごせました。ありがとうございました。楽しかったです。ありがとうございました。
一緒にスキーした人がみんな話しやすく、すごく楽しかった。またやりたい！
安心して参加することができました。ありがとうございました。
初めての雪山でしたがスタッフの皆様のおかげで安心でき、楽しく過ごせました。また行きたいですとても楽しかったです。
初めてでしたが、親切にアドバイスを頂き最後まで楽しめました、ありがとうございました。
サポートありがとうございました初めてのかまくら作りでとても楽しかったです。
親子で一緒に楽しむ企画をありがとうございます。
おかげさまで楽しい思い出ができました！また来年も楽しみです！！とても楽しかったです。
小学生の子ども2人は、またしたい、今度はスキーをしてみたいと言っていました。
響の森のキャラクターが作って欲しいです。(娘より)
響の森に遊びに来る事はありましたが、初めてのイベント参加でした。子供も大人も大はしゃぎでした。
スタッフの方も優しい方ばかりで参加してとても楽しかったです。また響の森に来たいと思います。ありがとうございました。
コーヒー、ホットサンド美味しかったです。ありがとうございました！コーヒー淹れたり美味しかった。
野生の動物や植物について色々解説してくれながら案内してもらったので知識も増えて楽しかったです。
とても楽しく、参加して本当に良かったです。次も絶対参加します。
とても楽しかったです子供もとても楽しかったみたいです！すごく楽しかったです。
スタッフの方2名も気を遣っていただきながら楽しく体験できました。ほんとに楽しかった。最高でした！^_^有り難うございました。楽しかったです。
昨年に続いて2回目です！遠くまで行けてとても楽しかったです！
子供も減多にできない経験ができて楽しそうでした。
もりのようちえんのプログラムは以前も参加させていただいたことがあります。親子ともに毎回とても楽しく参加させていただいております。本当にありがとうございます！また参加したいです。
美味しい味噌ありがとうございます。毎年楽しみにしています！簡単に味噌作りが出来てびっくりです。ほとんど準備ももらった話ですけど...楽しかったです。また参加したいです！
味噌作りをしたかったので、とても良い体験でした。
事前準備がされており、漬す、混ぜる作業に集中できたのはよかったです。子どもと一緒にできる講座は嬉しく思います。子供が最後までたのしそうでした。有難うございました。
自然観察の楽しさ見る視点、スマホカメラを駆使した楽しみ方、くますけさんのへえーとなるお話しごくごくためになりました。楽しかったです、ありがとうございました
普段、川遊びは危ないという思いから、一緒にすることは難しく、このような機会はとても有難いと思います。生き物すきな子どもにとって詳しい先生に聞けることは何より貴重です。
シャワークライミング、とても楽しかったです。写真も撮っていただけたので嬉しかったです。
スタッフの方もとても気さくで、いろいろな知識も教えて頂き勉強になりました！
スタッフの方の対応が丁寧で優しく、気持ちよかったです。たいへんお世話になりましたありがとうございました
普段できない体験ができて、親子共に楽しかったです！普段抱っこが多い子どももよく歩いて、人見知りの子どももよく話していたので、楽しく過ごせていました！暑い中、ありがとうございました！
子供のやりたいに寄り添っていただき、また、市内では見れないサンショウウオ、サワガニなどたくさん触ったり見たりが体験できて大満足でした！ありがとうございました！
非常に良かったです。また参加します。
今回のイベントは、夜の眠たい時間にもかかわらずスタッフさんの熱心な説明とそこでしか見られない生き物観察ができ、とても楽しかったです。
この値段で普段泊まることのできない夜の博物館に宿泊し、朝もおいしいカートンドックが食べれてとても満足です。
スタッフの方々のお人柄もよく、響の森のイベントが一番好きです。これからもよろしく願いいたします！
いつも色々なイベントを企画されていてありがたいです。

エ 備考

・特になし

(3)その他

- ・1月21日(水) 臨時開館日 中国高校スキー大会対応のため
- ・1月22日(木) 臨時休館日 大雪警報発令のため
- ・2月8日(日) 臨時休館日 大雪警報発令のため

別紙1-1
令和7年度 入館者・自然体験プログラム利用者数

入館者	月												合計	
	4	5	6	7	8	9	10	11	12	1	2	3		
R7	目標	1,350	3,700	1,750	1,550	1,750	2,550	1,450	1,150	230	510	530	480	17,000
	実績	819	2,393	1,282	1,897	2,883	2,621	908	1,310	403	617	757	456	16,346
R6	実績	869	1,984	1,146	1,534	2,291	1,543	1,581	1,276	379	606	404	524	14,137
	対目標比	60.7%	64.7%	73.3%	122.4%	164.7%	102.8%	62.6%	113.9%	175.2%	121.0%	142.8%	95.0%	96.2%
自然体験プログラム	対前年比	94.3%	120.6%	111.9%	123.7%	125.8%	169.9%	57.4%	102.7%	106.3%	101.8%	187.4%	87.0%	115.6%
	回数	35	55	70	95	125	85	70	65	40	90	90	30	850
R7	人数	1,300	3,550	1,600	3,950	5,350	5,650	3,800	3,400	590	820	840	150	31,000
	回数	38	72	65	96	152	91	72	103	34	65	68	47	903
R6	人数	741	2,867	1,523	2,707	4,084	5,071	1,376	2,681	599	1,381	1,826	4,132	28,988
	回数	51	72	69	130	181	92	65	114	53	86	40	23	976
合計	実績	851	2,222	1,282	2,650	3,475	3,625	3,034	3,912	1,089	1,050	537	310	24,037
	対目標比	57.0%	80.8%	95.2%	68.5%	76.3%	89.8%	36.2%	78.9%	101.5%	168.4%	217.4%	275.4.7%	93.5%
自然体験プログラム	対前年比	87.1%	129.0%	118.8%	102.1%	117.5%	139.9%	45.4%	68.5%	55.0%	131.5%	340.0%	1332.9%	120.6%
	目標	2,650	7,250	3,350	5,500	7,100	8,200	5,250	4,550	820	1,330	1,370	630	48,000
合計	実績	1,560	5,260	2,805	4,604	6,967	7,692	2,284	3,991	1,002	1,998	2,583	4,588	45,334
	実績	1,720	4,206	2,428	4,184	5,766	5,168	4,615	5,188	1,468	1,656	941	834	38,174
合計	対目標比	58.9%	72.6%	83.7%	83.7%	98.1%	93.8%	43.5%	87.7%	122.2%	150.2%	188.5%	728.3%	94.5%
	対前年比	90.7%	125.1%	115.5%	110.0%	120.8%	148.8%	49.5%	76.9%	68.3%	120.7%	274.5%	550.1%	118.8%

令和7年度 自然体験プログラム参加者数

定例	月												合計	
	4	5	6	7	8	9	10	11	12	1	2	3		
リクエスト	野外活動	0	41	54	26	43	6	29	179	13	74	84	24	573
	創作体験	11	66	117	82	327	123	93	206	115	0	0	73	1,213
	講座	18	25	8	13	11	19	4	68	11	2	0	0	179
リクエスト	企画物	546	1,723	0	1,263	3,114	256	1,001	1,446	385	592	757	456	11,539
	野外活動	75	662	726	158	130	521	134	24	0	15	25	3	2,473
	創作体験	32	245	332	333	224	309	57	0	13	0	12	10	1,567
リクエスト	講座	32	0	54	103	7	122	55	9	15	0	0	0	397
	出前	0	29	132	278	180	16	0	43	0	0	0	0	678
	ナイトプログラム	0	71	64	96	0	194	0	0	0	0	0	0	425
地域連携	クルー	17	0	6	210	25	3,446	0	700	0	592	861	3,558	9,415
	レンタル	10	5	2	5	1	4	3	6	0	2	2	0	40
	合計	0	0	28	140	22	55	0	0	47	104	85	8	489
合計	741	2,867	1,523	2,707	4,084	5,071	1,376	2,681	599	1,381	1,826	4,132	28,988	

別紙1-2
令和7年度 自然体験プログラム利用者数

			4月		5月		6月		7月		8月		9月		10月		11月		12月		1月		2月		3月		合計			
			回数	人数	回数	人数	回数	人数	回数	人数	回数	人数	回数	人数	回数	人数	回数	人数	回数	人数	回数	人数	回数	人数	回数	人数	回数	人数	回数	人数
野外活動	1 登山	R7	0	0	0	0	1	19	0	0	0	0	0	1	6	0	0	0	0	0	0	0	0	0	0	0	0	0	2	25
		R6	0	0	0	0	0	0	0	0	0	0	0	2	19	1	17	0	0	0	0	0	0	0	0	0	0	0	3	36
	2 宿泊型プログラム	R7	0	0	0	0	0	0	0	0	0	0	0	0	0	0	0	0	0	0	0	0	0	0	0	0	0	0	0	0
		R6	0	0	0	0	0	0	0	0	0	0	0	0	0	0	0	0	0	0	0	0	0	0	0	0	0	0	0	0
	3 森の幼稚園	R7	1	0	1	12	1	17	1	6	1	14	1	6	1	3	1	9	1	13	1	13	1	5	1	15	0	0	11	100
		R6	1	3	1	10	1	8	1	20	0	0	1	0	1	0	1	13	1	12	1	4	1	4	1	0	0	0	10	70
	4 スペシャル観察会	R7	0	0	2	29	0	0	1	20	1	23	0	0	1	20	0	0	0	0	0	0	0	0	0	0	0	0	5	92
		R6	0	0	2	24	0	0	0	0	0	1	21	0	0	0	0	1	15	0	0	0	0	0	0	0	0	0	4	60
	5 冬季プログラム	R7	0	0	0	0	0	0	0	0	0	0	0	0	0	0	0	0	0	0	0	5	69	4	69	3	24	12	162	
		R6	0	0	0	0	0	0	0	0	0	0	0	0	0	0	0	0	0	0	5	74	4	73	4	21	13	168		
6 沢プログラム	R7	0	0	0	0	0	0	0	0	0	1	6	0	0	0	0	0	0	0	0	0	0	0	0	0	0	1	6		
	R6	0	0	0	0	0	0	1	10	0	0	0	0	0	0	0	0	0	0	0	0	0	0	0	0	0	0	1	10	
7 その他	R7	0	0	0	0	1	18	0	0	0	0	0	0	0	0	0	4	170	0	0	0	0	0	0	0	0	5	188		
	R6	0	0	0	0	0	0	0	0	0	0	0	0	0	3	53	0	0	0	0	0	0	0	0	0	0	3	53		
小計	R7	1	0	3	41	3	54	2	26	3	43	1	6	3	29	5	179	1	13	6	74	5	84	3	24	36	573			
	R6	1	3	3	34	1	8	2	30	1	21	3	19	5	70	2	28	1	12	6	78	5	73	4	21	34	397			
創作体験	10 創作体験	R7	0	0	1	51	1	86	2	13	5	132	4	70	1	58	1	9	0	0	0	0	0	0	0	2	60	17	479	
		R6	0	0	0	0	0	0	0	0	3	40	1	71	1	2	0	6	153	0	0	0	0	0	0	2	178	13	444	
	11 いっでもコーナー	R7	6	11	9	15	9	31	17	69	35	195	14	53	9	35	28	197	11	115	0	0	0	0	0	2	13	140	734	
		R6	8	12	6	10	11	39	22	75	37	229	11	64	10	37	32	141	21	50	9	7	1	1	0	0	0	168	665	
小計	R7	6	11	10	66	10	117	19	82	40	327	18	123	10	93	29	206	11	115	0	0	0	0	0	4	73	157	1,213		
	R6	8	12	6	10	11	39	22	75	40	269	12	135	11	39	32	141	27	203	9	7	1	1	2	178	181	1,109			
講座	15 親子自然研究クラブ	R7	1	18	1	19	1	0	1	13	1	11	1	15	1	4	1	6	1	11	1	2	0	0	0	0	0	10	99	
		R6	1	16	1	14	1	13	1	13	1	15	1	0	1	17	1	7	0	0	1	5	0	0	0	0	0	9	100	
	16 その他	R7	0	0	1	6	1	8	1	0	0	0	1	4	0	0	3	62	0	0	0	0	0	0	0	0	0	7	80	
		R6	4	13	2	19	5	41	1	22	0	1	10	0	0	4	38	0	0	0	0	0	0	0	0	0	0	17	143	
小計	R6	1	18	2	25	2	8	2	13	1	11	2	19	1	4	4	68	1	11	1	2	0	0	0	0	0	17	179		
	R7	5	29	3	33	6	54	2	35	1	15	2	10	1	17	5	45	0	0	1	5	0	0	0	0	0	26	243		
企画物	21 春企画	R7	18	546	31	1,723	0	0	0	0	0	0	0	0	0	0	0	0	0	0	0	0	0	0	0	0	0	49	2,269	
		R6	24	584	22	842	0	0	0	0	0	0	0	0	0	0	0	0	0	0	0	0	0	0	0	0	0	0	46	1,426
	22 夏企画	R7	0	0	0	0	0	0	25	1,250	62	3,071	12	256	0	0	0	0	0	0	0	0	0	0	0	0	0	0	99	4,577
		R6	0	0	0	0	0	0	58	1,325	93	2,439	3	90	0	0	0	0	0	0	0	0	0	0	0	0	0	0	154	3,854
	23 秋企画	R7	0	0	0	0	0	0	0	0	0	0	0	0	42	1,001	44	1,446	0	0	0	0	0	0	0	0	0	0	86	2,447
		R6	0	0	0	0	0	0	0	0	0	0	0	0	21	1,489	45	2,518	2	431	1	93	0	0	0	0	0	69	4,531	
24 その他	R7	0	0	0	0	0	4	13	10	43	0	0	0	0	0	0	14	385	16	592	15	757	17	456	76	2,246				
	R6	0	0	0	0	0	0	0	0	0	0	0	0	0	0	0	16	379	18	606	16	404	0	0	50	1,389				
小計	R7	18	546	31	1,723	0	0	29	1,263	72	3,114	12	256	42	1,001	44	1,446	14	385	16	592	15	757	17	456	310	11,539			
	R6	24	584	22	842	0	0	58	1,325	93	2,439	3	90	21	1,489	45	2,518	18	810	19	699	16	404	0	0	519	11,200			
定例計	R7	26	575	46	1,855	15	179	52	1,384	116	3,495	33	404	56	1,127	82	1,899	27	524	23	668	20	841	24	553	520	13,504			
	R6	38	628	34	919	18	101	84	1,465	135	2,744	20	254	38	1,615	84	2,732	46	1,025	35	789	22	478	6	199	560	12,949			
野外活動	31 登山	R7	0	0	2	75	4	190	1	40	0	0	2	44	2	44	0	0	0	0	0	0	0	0	0	0	0	11	393	
		R6	0	0	3	135	7	287	2	110	0	0	3	96	1	10	0	0	0	0	0	0	0	0	0	0	0	16	638	
	32 自然散策フィールドゲーム	R7	2	75	8	587	17	536	3	103	4	90	13	477	4	90	2	24	0	0	0	0	0	0	0	0	0	53	1,982	
		R6	1	46	9	594	16	423	5	154	4	103	15	605	6	103	2	55	0	0	0	0	0	0	0	0	0	58	2,083	
	33 冬季プログラム	R7	0	0	0	0	0	0	0	0	0	0	0	0	0	0	0	0	0	0	2	15	1	16	0	0	3	31		
		R6	0	0	0	0	0	0	0	0	0	0	0	0	0	0	0	0	0	0	2	84	1	9	0	0	3	93		
	34 エコツアー	R7	0	0	0	0	0	0	3	8	11	40	0	0	0	0	0	0	0	0	0	0	0	2	9	1	3	17	60	
		R6	0	0	0	0	0	2	4	24	86	0	0	0	0	0	0	0	0	0	1	3	2	3	0	0	29	96		
	35 その他	R7	0	0	0	0	0	0	1	7	0	0	0	0	0	0	0	0	0	0	0	0	0	0	0	0	0	1	7	
		R6	0	0	0	0	0	0	0	0	0	0	0	0	0	0	0	0	0	0	0	0	0	0	0	0	0	0	0	
小計	R7	2	75	10	662	21	726	8	158	15	130	15	521	6	134	2	24	0	0	2	15	3	25	1	3	85	2,473			
	R6	1	46	12	729	23	710	9	268	28	189	18	701	7	113	2	55	0	0	3	87	3	12	0	0	106	2,910			
創作体験	41 創作体験	R7	2	32	4	245	15	332	14	333	10	224	12	309	3	57	0	0	1	13	0	0	1	12	1	10	63	1,567		
		R6	1	46	4	159	1																							

別紙2 利用に係る料金収入

氷ノ山自然ふれあい館 自然体験参加料・レンタル料等収入月別内訳

(単位:円)

		4月	5月	6月	7月	8月	9月	10月	11月	12月	1月	2月	3月	計
参 加 料	野外活動	0	31,800	126,700	62,500	262,900	3,600	25,800	7,200	9,100	141,200	178,950	104,400	954,150
	創作体験・講座	24,800	134,100	147,800	135,400	152,400	131,900	41,800	107,600	31,800	600	2,400	17,400	928,000
	企画物	59,700	189,000	0	36,000	39,500	3,000	12,000	41,600	0	0	0	0	380,800
	ナイトプログラム	0	6,000	6,000	6,000	0	9,000	0	0	0	0	0	0	27,000
	出前	0	15,000	8,450	88,900	58,800	1,000	0	13,100	0	0	0	0	185,250
	地域連携・クルー	0	0	4,800	0	0	24,500	0	6,400	0	0	0	0	35,700
	小計	84,500	375,900	293,750	328,800	513,600	173,000	79,600	175,900	40,900	141,800	181,350	121,800	2,510,900
使 用 料	0	0	0	0	0	0	0	0	42,700	10,900	23,000	1,000	77,600	
手 数 料 (自動販売機売上手数料を含む)	2,395	11,073	3,644	6,737	18,252	10,115	5,249	4,491	6,525		4,349	2,533	75,363	
売 店 営 業 収 入	9,650	27,440	16,990	36,710	40,850	17,200	41,980	35,535	17,500	3,860	9,130	8,070	264,915	
雑 収 入	0	2,500	0	0	2,566	0	5,600	2,200	0	0	3,197	0	16,063	
小 計	12,045	41,013	20,634	43,447	61,668	27,315	52,829	42,226	66,725	14,760	39,676	11,603	433,941	
合 計	96,545	416,913	314,384	372,247	575,268	200,315	132,429	218,126	107,625	156,560	221,026	133,403	2,944,841	

※自動販売機手数料12月、1月合算分は1月にまとめて計上

氷ノ山自然ふれあい館 自動販売機売上手数料

(単位:円)

	4月	5月	6月	7月	8月	9月	10月	11月	12月	1月	2月	3月	計
本 数	80	369	121	225	607	336	175	145	210		138	82	2,488
売 上	11,790	54,650	17,920	33,100	89,620	49,670	25,800	22,070	32,050		21,380	12,460	370,510
手 数 料	2,395	11,073	3,644	6,737	18,252	10,115	5,249	4,491	6,525		4,349	2,533	75,363

※先方都合により
12月、1月合算

労働条件等報告書

項目	条件等	備考
1 職種	常勤正職員	
2 契約期間	期間の定め無し	
3 就業の場所	氷ノ山自然ふれあい館	
4 労働条件の提示書面	一般財団法人 鳥取県観光事業団就業規則による	
5 始業・就業時刻、 休憩時間等	(1)始業8時30分 終業17時30分 ※業務の都合によって就業時間を変更する場合、あらかじめシフト表で明示する。 (2)休憩時間60分 (3)所定労働時間を越える労働の有無 【有】 (4)労働時間に係る協定の有無 【有】	
6 休日	週当たり2日 ※業務の都合によって就業時間を変更する場合、あらかじめシフト表で明示する。	
7 休暇	(1)年次有給休暇 20日 (2)その他の休暇 一般財団法人 鳥取県観光事業団就業規則による	
8 賃金	(1)賃金 月給247,400円以上 (2)諸手当の額及び計算方法 一般財団法人 鳥取県観光事業団就業規則による (3)割増賃金 ・所定時間外 月60時間以内25%、月60時間超50% ・休日35% ・深夜25% (4)賃金締切日 毎月末日 (5)賃金支払日 毎月21日 (6)賞与 有 (時期、金額：6月及び12月、一般財団法人 鳥取県観光事業団就業規則による) (7)昇給 有(時期：4月) (8)平均給与月額 405,853円	
9 退職金	確定給付企業年金制度による	
10 健康診断	健康診断を毎年1回行う	
11 その他		

労働条件等報告書

項目	条件等	備考
1 職種	常勤臨時職員	
2 契約期間	期間の定めあり（令和7年4月1日～令和8年3月31日）	
3 就業の場所	氷ノ山自然ふれあい館	
4 労働条件の提示書面	労働条件通知書による	
5 始業・就業時刻、休憩時間等	(1)始業8時30分 終業17時30分 ※業務の都合によって就業時間を変更する場合、あらかじめシフト表で明示する。 (2)休憩時間60分 (3)所定労働時間を越える労働の有無 【有】 (4)労働時間に係る協定の有無 【有】	
6 休日	週当たり2日 ※業務の都合によって就業時間を変更する場合、あらかじめシフト表で明示する。	
7 休暇	(1)年次有給休暇 11日以上 (2)その他の休暇 ・育児休業 一定の要件を満たさなければ取得不可能 ・介護休業 一定の要件を満たさなければ取得不可能 ・子の看護休暇 年5日、2人以上の場合は年10日 ・その他の休暇 一般財団法人 鳥取県観光事業団スタッフ取扱要領による	
8 賃金	(1)賃金 月給171,300円 (2)諸手当の額及び計算方法 通勤手当：一般財団法人 鳥取県観光事業団スタッフ取扱要領により通勤距離に応じて支給 (3)割増賃金 ・所定時間外 月60時間以内25%、月60時間超50% ・休日35% ・深夜25% (4)賃金締切日 毎月月末 (5)賃金支払日 毎月21日 (6)賞与 有 (時期、金額：6月及び12月、一般財団法人 鳥取県観光事業団スタッフ取扱要領による) (7)昇給 有（時期：4月） (8)平均給与月額 210,605円	
9 退職金	[無]	
10 健康診断	健康診断を毎年1回行う	
11 その他		

労働条件等報告書

項目	条件等	備考
1 職種	常勤パート職員	
2 契約期間	期間の定めあり（令和7年4月1日～令和8年3月31日）	
3 就業の場所	氷ノ山自然ふれあい館	
4 労働条件の提示書面	労働条件通知書による	
5 始業・就業時刻、休憩時間等	(1)始業8時30分 終業17時30分 ※業務の都合によって就業時間を変更する場合、あらかじめシフト表で明示する。 (2)休憩時間60分 (3)所定労働時間を越える労働の有無 【有】 (4)労働時間に係る協定の有無 【有】	
6 休日	週当たり2日 ※業務の都合によって就業時間を変更する場合、あらかじめシフト表で明示する。	
7 休暇	(1)年次有給休暇 一般財団法人鳥取県観光事業団パートスタッフ取扱要領による。 (2)その他の休暇 ・育児休業 一定の要件を満たさなければ取得不可能 ・介護休業 一定の要件を満たさなければ取得不可能 ・子の看護休暇 年5日、2人以上の場合は年10日 ・その他の休暇 なし	
8 賃金	(1)賃金 時給1,030円 (2)諸手当の額及び計算方法 [無] 通勤手当：一般財団法人 鳥取県観光事業団パートスタッフ取扱要領により通勤距離に応じて支給 (3)割増賃金 ・所定時間外 月60時間以内25%、月60時間超50% ・休日35% ・深夜25% (4)賃金締切日 毎月10日 (5)賃金支払日 毎月21日 (6)賞与 有 (時期、金額：6月及び12月、一般財団法人 鳥取県観光事業団パートスタッフ取扱要領による) (7)昇給 [無] (8)平均給与月額 139,535円	
9 退職金	[無]	
10 健康診断	健康診断を毎年1回行う	
11 その他		

正味財産増減計算書

令和 7年 4月 1日から令和 8年 3月31日まで

鳥取県観光事業団
003 響の森

税込
単位：円

科 目	前 残	借 方	貸 方	残 高
I 一般正味財産増減の部				
1. 経常増減の部				
(1) 経常収益				
補助金収入 [511]	[0]	[0]	[160,565]	[160,565]
運営補助金収入 [111]	(0)	(0)	(160,565)	(160,565)
運営補助金収入 [111]	0	0	160,565	160,565
受託事業収入 [521]	[0]	[0]	[55,056,000]	[55,056,000]
管理運営受収入 [121]	(0)	(0)	(55,056,000)	(55,056,000)
管理運営受収入 [121]	0	0	55,056,000	55,056,000
収益事業収入 [531]	[0]	[0]	[2,928,778]	[2,928,778]
使用料収入 [132]	(0)	(0)	(77,600)	(77,600)
使用料収入 [132]	0	0	77,600	77,600
参加料収入 [133]	(0)	(0)	(2,510,900)	(2,510,900)
参加料収入 [133]	0	0	2,510,900	2,510,900
売店営業収入 [134]	(0)	(0)	(264,915)	(264,915)
売店営業収入 [134]	0	0	264,915	264,915
手数料収入 [135]	(0)	(0)	(75,363)	(75,363)
手数料収入 [135]	0	0	75,363	75,363
雑収入 [551]	[0]	[0]	[16,063]	[16,063]
雑収入 [151]	(0)	(0)	(16,063)	(16,063)
雑収入 [151]	0	0	16,063	16,063
経常収益計	0	0	58,161,406	58,161,406
(2) 経常費用				
事業費 [621]	[0]	[60,891,955]	[137,779]	[60,754,176]
職員人件費 [211]	(0)	(31,356,675)	(24,139)	(31,332,536)
給料 [212]	0	11,887,200	0	11,887,200
職員手当 [213]	0	9,697,386	0	9,697,386
福利厚生費 [214]	0	3,506,147	0	3,506,147
共済費 [215]	0	831,141	24,139	807,002
賃金 [216]	0	5,434,801	0	5,434,801
施設管理費 [311]	(0)	(23,169,742)	(16,640)	(23,153,102)
賃金 [216]	0	561,655	0	561,655
旅費交通費 [222]	0	196,864	0	196,864
消耗品費 [224]	0	787,524	0	787,524
燃料費 [225]	0	2,549,386	0	2,549,386
印刷製本費 [227]	0	614,801	0	614,801
光熱水費 [228]	0	5,967,753	0	5,967,753
修繕費 [229]	0	478,192	0	478,192
通信運搬費 [241]	0	199,911	0	199,911
広告宣伝費 [242]	0	22,000	0	22,000
手数料 [243]	0	4,795	0	4,795
保険料 [244]	0	150,312	16,640	133,672
委託料 [251]	0	6,719,688	0	6,719,688
使用料及賃借料 [252]	0	491,876	0	491,876
負担金 [255]	0	460,038	0	460,038
租税公課 [256]	0	3,932,977	0	3,932,977
雑損失 [261]	0	3,050	0	3,050
減価償却費 [264]	0	28,920	0	28,920
集客促進費 [321]	(0)	(5,954,028)	(22,000)	(5,932,028)

正味財産増減計算書

令和 7年 4月 1日から令和 8年 3月31日まで

鳥取県観光事業団
003 響の森

税込
単位：円

科 目	前 残	借 方	貸 方	残 高
賃 金 [216]	0	284,655	0	284,655
報 償 費 [218]	0	148,500	0	148,500
旅 費 交 通 費 [222]	0	92,730	0	92,730
交 際 費 [223]	0	822	0	822
消 耗 品 費 [224]	0	1,251,679	0	1,251,679
印 刷 製 本 費 [227]	0	999,900	0	999,900
通 信 運 搬 費 [241]	0	453,481	0	453,481
広 告 宣 伝 費 [242]	0	832,821	22,000	810,821
手 数 料 [243]	0	22,660	0	22,660
保 険 料 [244]	0	89,880	0	89,880
委 託 料 [251]	0	1,774,300	0	1,774,300
使 用 料 及 賃 借 料 [252]	0	2,600	0	2,600
売 店 営 業 費 [331]	(0)	(229,170)	(75,000)	(154,170)
材 料 費 [230]	0	81,382	0	81,382
期 首 棚 卸 額 [300]	0	147,788	0	147,788
期 末 棚 卸 額 [301]	0	0	75,000	-75,000
補 助 事 業 費 [352]	(0)	(182,340)	(0)	(182,340)
賃 金 [216]	0	35,750	0	35,750
報 償 費 [218]	0	30,250	0	30,250
旅 費 交 通 費 [222]	0	9,780	0	9,780
消 耗 品 費 [224]	0	106,560	0	106,560
現 金 過 不 足 [651]	[0]	[3,050]	[3,050]	[0]
経常費用計	0	60,895,005	140,829	60,754,176
評価損益等調整前当期経常増減額	0	0	-2,592,770	-2,592,770
評価損益等計	0	0	0	0
当期経常増減額	0	0	-2,592,770	-2,592,770
2. 経常外増減の部				
(1) 経常外収益				
経常外収益計	0	0	0	0
(2) 経常外費用				
経常外費用計	0	0	0	0
当期経常外増減額	0	0	0	0
他 会 計 振 替 額 [643]	[0]	[4,445,732]	[0]	[-4,445,732]
当期一般正味財産増減額	0	0	-7,038,502	-7,038,502
一般正味財産期首残高	4,445,733	0	0	4,445,733
一般正味財産期末残高	4,445,733	0	-7,038,502	-2,592,769
II 指定正味財産増減の部				
当期指定正味財産増減額	0	0	0	0
指定正味財産期首残高	0	0	0	0
指定正味財産期末残高	0	0	0	0
III 正味財産期末残高	4,445,733	0	-7,038,502	-2,592,769