

# 令和7年度 事業報告書

施設名：鳥取県立倉吉体育文化会館

## 目次

1	管理運営の体制	1
	(1) 管理運営の組織	
	(2) 日常の職員配置	
2	管理業務の実施状況	2
	(1) 受付・案内業務	
	(2) 利用許可業務	
	(3) 利用調整業務	
3	委託・工事の発注	3
	(1) 委託状況	
	(2) 工事の発注状況	
	(3) 電力の調達状況	
4	自主事業の実施内容	4
	(1) 教室実施状況	
	(2) イベント実施状況	
	(3) 自動販売機設置状況	
	(4) 広告事業	
	(5) その他	
5	障がい者、高齢者の就労機会の確保及び障がい者スポーツの普及振興	7
	(1) 障がい者及び高齢者（65歳以上）の雇用状況	
	(2) 障がい者及び高齢者就労施設及びシルバー人材センター等からの調達状況	
	(3) 障がい者スポーツの普及振興等	
6	緊急時の対応	8
7	J-ALERT の取扱い	8
8	保守管理の実施	8
	(1) 清掃	
	(2) 駐車場	
	(3) 除雪作業	

- (4) 喫煙スペース
- (5) 植栽
- (6) 消防設備
- (7) 電気設備
- (8) 警備
- (9) その他の保守点検
- (10) 保険
- (11) 備品の管理
- (12) リース契約
- (13) 修繕
- (14) 関係書類の整備

9	収支状況	14
10	職員に係る雇用条件および労働状況	15
	別紙1	
11	利用者数および利用料金の収入状況	15
	別紙2	
12	学生料金導入による差額報告	15
	別紙3	
13	処遇改善状況	15
	別紙4	
14	その他	15
	(1) 利用者サービスの向上	
	(2) 鳥取県の施策への協力	
	(3) 感染症予防対応	
	(4) 社会貢献活動	
	(5) 省エネルギー・省資源・リサイクル等の取組	
	(6) 差別落書きの対応	
	(7) 職員研修	

# 1 管理運営の体制

## (1) 管理運営の組織

### ① 実施体制

- ・管理統括責任者として館長 1 名、管理運営責任者として次長を 1 名、7 名の常勤職員、2 名の非常勤嘱託職員を配置し、合計 11 名で当館の管理運営業務を行った。
- ・監事（2 名）による監査を年 2 回実施した。

### ○管理運営体制図

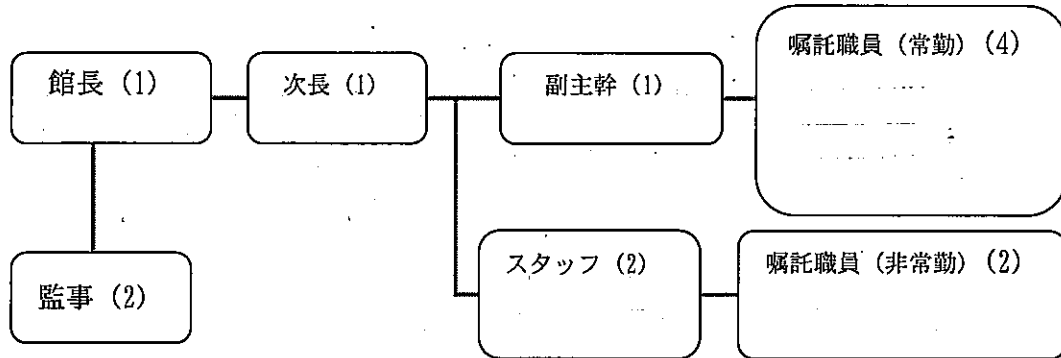

### ② 資格技術者の配置

法令等により配置が義務づけられている技術者として、次の資格を有する者を配置した。

#### ア 防火管理者

甲種防火管理者 1 名を配置した。

#### イ ボイラー技師

資格者不在

#### ウ 危険物取扱者

危険物取扱者 2 名を配置した。

#### エ 電気主任技術者

委託先：

委託期間：R6. 4. 1～R11. 3. 31

## (2) 日常の職員配置

- ・施設の管理者として、原則的に館長または次長を管理事務室・受付に配置した。
- ・会計事務に精通した職員を管理事務室に常時配置した。  
(勤務のローテーションの関係で配置できない時間帯が生じる場合は、連絡できる体制を整えた。)
- ・受付に常時 2 名配置した。
- ・施設の管理運営に特化した、上級スポーツ施設管理士、スポーツ施設管理士、スポーツ施設運営士の有資格者を 1 名以上配置した。  
【上級スポーツ施設管理士 1 名、スポーツ施設管理士 2 名、スポーツ施設運営士 2 名】

- ・公益財団法人日本スポーツ協会公認のコーチ1以上（レスリング）、（クライミング）の有資格者を2名以上配置した。

- ・AEDを使用するための講習会を受講した職員を配置した。

【応急手当普及員1名】

ア AEDを常時使用できるよう年1回の定期点検を行った。

令和7年度使用実績なし。

イ 救命講習会を開催し、心肺蘇生法・AEDの訓練を行った。

受講講習名	実施日	人数	内容
普通救命講習（AED使用法含む）	R7. 6. 20	8名	心肺蘇生法
※消防訓練と同時開催	R7. 11. 25	9名	AED模擬器 実践講習

## 2 管理業務の実施状況

### (1) 受付・案内業務

- ・利用者への応接、電話での問い合わせ等について、迅速かつ適切な対応を行った。
- ・施設の利用等について、適切な対応をするとともに、その内容を県へ随時報告した。

### (2) 利用許可業務

- ・設置管理条例の制限に該当する利用でない事を確認した上で、迅速に業務を行った。

### (3) 利用調整業務

#### ① 専用利用の場合

ア 年間利用調整会議（R8. 2. 1）

県大会以上の大会等について、全館・全面利用を優先するため、下記のものを対象に翌年度に係る利用調整を行った。

- ・翌年度に大規模利用の希望があったもの
- ・公益財団法人鳥取県スポーツ協会加盟の競技団体

イ 年間利用調整会議後の受付

○文化会館

随時受付を行った。

○体育館

全面利用については随時受付を行った。1/2面、1/3面利用については、利用の前月の第3木曜日に調整会議を行った。

#### ② 一般利用の場合

当日受付により行った。

#### ③ 県の使用について

県が各種大会等で施設を利用する場合にあってはアの受付期間前であっても受け付けるよう対応した。

④ 県立施設予約システムの取扱い

予約システムを適正に利用して予約業務を行った。

3 委託・工事の発注

(1) 委託状況

業務名	業者名	契約期間	契約額 (円)	県内・ 県外の別	県外に発注 した理由
エレベータ保守点 検（会館）		R6. 4. 1～ R11. 3. 31	4, 290, 000	県内	
エレベータ保守点 検（体育館）		”	2, 310, 000	県内	
自動扉保守		”	1, 611, 500	県内	
自家用電気工作物 保守点検		”	2, 212, 100	県内	
消防用設備点検		”	2, 420, 000	県内	
冷暖房切替及び保 守点検（会館）		”	4, 345, 000	県内	
地下タンク漏洩点 検		”	605, 000	県内	
スポーツクライミ ングセンター保守 業務		”	3, 025, 000	県外	主業務を行 う業者が県 内にないた め
冷温水発生機ばい 煙測定（体育館）		”	616, 000	県内	
警備請負		”	485, 100	県内	
清掃		”	18, 678, 000	県内	
冷暖房切替及び保 守点検（体育館）		”	12, 540, 000	県内	
冷暖房切替及び保 守点検（自動制御 装置）		”	2, 409, 000	県内	

(2) 工事の発注状況

業務名	発注方法	発注先（県内・県外）	県外発注する理由
なし			

(3) 電力の調達状況

調達業者名	契約期間	契約料金	選定方法
	R6. 4. 1~R11. 3. 31	基本料金単価 1996. 50 円/kW 夏季 22. 17 円/kWh その他季、20. 73 円 kWh	一般競争入札

4 自主事業の実施内容

(1) 教室実施状況

① スポーツ教室

実施内容：下記のとおり

教室名 (種目)	対象	延べ参 加入数 (人)	期数 (期)	回数	実施期間	参加料1人 1期につき (円)	指導者
さわやか健康 教室	一般	471	3	30	R7. 4~R8. 3	2, 030 円	職員
ストレッチ・ ジャズ教室	一般	397	3	25	"	1・2期 1, 015 円 3期 2, 030 円	外部講師
ラージボール 卓球	一般	662	3	30	"	2, 030 円	外部講師 職員
初級ラージ ボール卓球	一般	140	3	30	"	2, 030 円	職員
トランポリン	小学生	17	1	2	R7. 8 R7. 9	505 円	県トランポ リン協会、 職員
ボディメイク フィットネス	一般	30	3	30	"	2, 030 円	職員
太極拳	一般	96	3	30	"	2, 030 円	外部講師
ボルダリング (親子)	一般 親子	28	1	10	R7. 4~R7. 6	一般 7, 100 円 学生 5, 000 円	職員
ボルダリング (初級)	小学生 から 一般	64	2	10	R7. 4~R7. 6 R8. 1~R8. 3	一般 3, 550 円 学生 2, 500 円	職員

② 文化教室

実施内容：下記のとおり

教室名 (種目)	対象	延べ参 加人数 (人)	回数	実施期間	参加料1人 1回につき (円)	指導者
グラスアート・ シルエットアート	一般	34	10	R7.4~R8.3	100円	外部講師
パソコン	一般	383	45	R7.4~R8.3	100円	職員
能楽・謡曲	一般	89	43	R7.4~R8.3	100円	外部講師
フラワー アレンジメント	一般	236	24	R7.4~R8.3	100円	外部講師
英会話	一般	163	30	R7.4~R7.12	305円	外部講師
パステル	一般	33	6	R7.4~R8.2	100円	外部講師
筆もじ	一般	26	6	R7.5~R8.3	100円	外部講師
絵手紙	一般	72	8	R7.5~R8.3	100円	外部講師
糸かけアート	一般	1	1	R7.4~R8.3	100円	外部講師

(2) イベント実施状況

スポーツと文化の普及振興のため、県民の皆様、地域の皆様に日ごろの感謝の気持ちを込めて、当館のスポーツ活動や文化活動、クライミング施設の活用、周知を行うため、以下のイベント事業を実施した。

イベント名	県民の日イベント
実施内容	無料開放とし、体育館とクライミングセンターを開放。当館で実施できる競技を楽しんでもらった。
実施日	9月12日、13日、14日
参加人数	167名
収入	なし

イベント名	体文祭
実施内容	文化教室の生徒作品展、謡曲の発表、近隣の園児による絵画作品展
実施日	10月24日~26日
参加人数	260人
収入	なし

イベント名	クライミング体験会
実施内容	専門指導員による技術指導、リード、ボルダリングの体験会。

実施日	6月23日
参加人数	16名
収入	無料

イベント名	ボルダリングコンペティション2025 (体文カップ)
実施内容	自主大会の実施
実施日	11月29日
参加人数	57名
収入	参加料1人につき3,000円

イベント名	寄せ植えフラワー教室
実施内容	フラワーアレンジメント、寄せ植え教室の実施
実施日	12月21日
参加人数	41名
収入	参加料1人につき100円

### (3) 自動販売機設置状況

実施内容：利用者の利便性を図る目的で自動販売機を設置し販売手数料を徴収した。

設置台数：9台

設置者選定：コンペティション方式により、鳥取県立倉吉体育文化会館の自動販売機設置事業者を選定した。

設置者	設置台数および 販売物品	設置期間
	清涼飲料水1台	R6.4.1~R11.3.31
	清涼飲料水3台 アイスクリーム1台	"
	清涼飲料水1台	"
	清涼飲料水2台	"
	清涼飲料水1台	"

① ビール、清酒等のアルコール類及びたばこは、販売しない。

② 青少年に有害な書籍、玩具等は、販売しない。

③ ゲーム機類は、設置しない。

### (4) 広告事業

実施内容：会館内掲示板に募集案内を掲載し、申込者を募集した。内容は鳥取県立倉吉体育文化会館有料掲示板利用規約による。

実績 (35,630円)

事業者名	内容	広告期間
	飲食	R7. 4. 1~R8. 3. 31
	飲食	〃
	飲食	〃
	資格情報	〃

料 金：掲示板の大きさ（A3、B4、A4、B5）と期間による料金設定は下記の通り。

	A3	B4	A4	B5
1年	10,180円	7,120円	5,090円	3,050円
半年	6,110円	4,070円	3,050円	2,030円
1か月	1,520円	1,220円	1,010円	610円

(5) その他

事業名：コピー・ファクシミリ利用提供

設定料金は下記のとおり

項目		単位	料金設定	
片面印刷	A4・B4	白黒	1枚	10円
	A3		1枚	20円
	A4	カラー	1枚	30円
	B4・A3		1枚	50円
ファクシミリ	県内	1枚	10円	
	県外	1枚	20円	

5 障がい者、高齢者の就労機会の確保及び障がい者スポーツの普及振興

(1) 障がい者及び高齢者（65歳以上）の雇用状況

① 障がい者雇用状況

なし

② 高齢者雇用状況

雇用数：2人

主な業務内容：受付、利用者対応、巡視、消毒作業等

(2) 障がい者及び高齢者就労施設及びシルバー人材センター等からの調達状況

実績なし

(3) 障がい者スポーツの普及振興等

① 障がい者スポーツ教室

参加者数：なし

収入：なし

## 6 緊急時の対応

- ・災害等緊急時の利用者の避難、誘導、安全確保、必要な通知等について業務マニュアルを作成し、緊急事態の発生時には的確に対応できるようにした。
- ・利用者、来館者の急な病気、けが等に対応できるよう近隣の医療機関等と連携し的確に対応することとした。鳥取医療情報ネットから鳥取県中部圏域の宿日直医を把握し、有事の際に備えている。
- ・PM2.5、黄砂対応  
PM2.5の測定情報を毎日ホールに表示するとともに、数値が高い日については利用者への声掛けを行った。

## 7 J-ALERT の取扱い

- ・J-ALERT システムが有効に活用されるよう理解を深め、施設利用者の安全確保のため施設内で試験放送を行うなど有事の際に適切な管理運用ができるよう努めた。
- ・速報発生時に取るべき行動を業務マニュアルで全職員に周知した。

## 8 保守管理の実施

### (1) 清掃 【委託先： 】

#### ① 方針及び考え方

清掃業務は委託することがコスト的、技術的に効果的と認められるため、外部委託するとともに、施設管理について業者と共通認識を持つことにより、一体となった管理を行った。当館職員も必要に応じ委託業者と清掃作業を行った。

#### ② 具体的な対応

鳥取県立倉吉体育文化会館清掃作業仕様書に基づき実施した。

また、体育館の床板の清掃については、平成29年5月29日付29施企第2号文部科学省通知「体育館の床板の剥離による負傷事故の防止について（通知）」に従って毎日実施した。

### (2) 駐車場

#### ① 方針及び考え方

可能な限り施設内外の清掃は職員で行った。また、ボランティアやお客さまとも協力しながらゴミ拾いなど清掃を行い、美観の維持に努めた。

#### ② 具体的な対応

駐車場や外周の見回りを行い、ごみひろい、落ち葉ひろい、吸い殻清掃等を職員および委託業者等と一緒に毎日実施した。

### (3) 除雪作業

#### ① 方針及び考え方

冬場の積雪がある場合は、お客さまの歩行に支障がでないよう職員で除雪作業を

行った。また、駐車場の除雪は、近隣業者と連携を取り、スムーズな除雪を行い、駐車スペースを確保した。

② 具体的な対応

積雪状況に応じて、通路や駐車場の確保等の除雪作業を実施した。

業者に依頼し、駐車場の除雪を実施した。(令和7年度3回)

(4) 喫煙スペース

① 方針及び考え方

2018年7月に「健康増進法の一部を改正する法律(平成30年法律第78号)」が成立し、2020年4月に全面施行された。このことから、当館では望まない受動喫煙が生じないように、敷地内に一か所喫煙スペースを設置した。

② 具体的な対応

人の通りが少ない体育館北側に喫煙スペースを設置し、望まない受動喫煙が生じないように配慮した。また、状況に応じて喫煙スペースの移動・撤去について検討し、必要な対応を行うこととした。

(5) 植栽

① 方針及び考え方

来館される方の癒しとなるような美観を目指し、気持ちよく利用していただき、また来たいと思っていただけるような管理を行う。

② 具体的な対応

定期的な草刈りや花の手入れを職員やボランティア等で行い、美観を損なうことがないように植栽の管理を行った。

(6) 消防設備 【委託先： 】

① 方針及び考え方

消防設備・機械設備等保守は、委託することがコスト的、技術的に効果的と認められるため、外部委託するとともに、施設管理について業者と共通認識を持つことにより、一体となった管理を行った。

② 具体的な対応

建築基準法、水道法、消防法その他関係法令及び基準に基づき、消防用防災設備仕様書にそった点検を実施した。

・年2回保守点検作業を実施した。(8月・2月実施)

・年2回消防避難訓練および緊急資材の確認を実施した。(6月・11月実施)

(7) 電気設備 【委託先： 】

① 方針及び考え方

自家用電気工作物保安業務は、委託することがコスト的、技術的に効果的と認められるため、外部委託するとともに、施設管理について業者と共通認識を持つことにより、一体となった管理を行った。

② 具体的な対応

電気事業法に基づく保安規定および自家用電気工作物保安管理業務委託仕様書にそった点検を実施した。

- ・月次点検（2か月に1回：4/24, 6/6, 8/29, 10/2, 12/22, 2/9）  
ただし、絶縁監視装置による遠隔監視とする。絶縁監視装置による警報履歴リストを月次点検時に提出。
- ・年次点検（年1回：8/29）  
3年に1回の無停電点検および細密停電点検を行った。
- ・臨時点検  
必要に応じて実施した。

(8) 警備 【委託先： 】

① 方針及び考え方

火災報知機等の警報装置が作動した場合は、すぐに火元の確認を行い、初期消火、避難誘導、消防への通報等迅速な対応ができるよう日ごろから訓練を行った。

また、職員の対応と休館日及び夜間の警備委託による24時間体制で事故・事件発生の防止に努め、万全な事故防止対策の徹底を図った。

② 具体的な対応

○火災に対する適切な対応を図ること。

- ・年2回の消防避難訓練等により、火災発見時の通報、初期消火、避難誘導が迅速に行えるようにした。

○防犯に対する適切な対応を図ること。

- ・防犯カメラを体育館入口に設置し、防犯に努めた。

警備委託に関しては、鳥取県立倉吉体育文化会館警備業務委託仕様書により対応した。

(9) その他の保守点検

① 自動扉 【委託先： 】

ア 方針及び考え方

自動扉保守は委託することがコスト的、技術的に効果的と認められるため、外部委託するとともに、施設管理について業者と共通認識を持つことにより、一体となった管理を行った。

イ 具体的な対応

自動扉の保守は自動扉点検仕様書による保守点検を行った。

- 自動扉の点検は委託業者により、年4回（6/6, 9/16, 12/8, 3/12）実施した。
- 日常的に職員による点検（清掃、目視による異常、異音の確認等）を実施し、異常があれば委託業者連絡を取り、速やかに修理・復旧を行った。

② エレベーター 【委託先： 】

ア 方針及び考え方

エレベーター保守は委託することがコスト的、技術的に効果的と認められるため、外部委託するとともに、施設管理について業者と共通認識を持つことにより、一体となった管理を行った。

イ 具体的な対応

安全最良の運転状態を維持するため、エレベーター保守点検作業仕様書による保守点検業務を行った。

○遠隔監視（体育館のみ）

・モニタリング装置により、情報センターでの24時間継続で遠隔監視等実施した。

○定期点検

（体育館）

・3ヶ月に1回技術員派遣による運航データの分析、機械装置の点検、清掃、給油、調整を実施し、報告書の提出等を受けた。

（会館）

・毎月技術員派遣による運航データの分析、機械装置の点検、清掃、給油、調整を実施し、報告書の提出等を受けた。

○職員による日常点検の実施

・エレベーターに搭乗して、異音等がないかチェックした。また、子どもなどが遊びで搭乗しないよう注意する等を実施した。

③ 冷暖房切替等 【委託先： 】

ア 方針及び考え方

冷暖房切替等は委託することがコスト的、技術的に効果的と認められるため、外部委託するとともに、施設管理について業者と共通認識を持つことにより、一体となった管理を行った。

イ 具体的な対応

消防法その他関係法令及び基準に基づく保守を冷暖房切替および整備保守業務仕様書による保守点検業務を行った。

④ 灯油10kl地下タンク 【委託先： 】

ア 方針及び考え方

灯油10kl地下タンク漏洩点検は委託することがコスト的、技術的に効果的と認められるため、外部委託するとともに、施設管理について業者と共通認識を持つことにより、一体となった管理を行った。

イ 具体的な対応

消防法その他関係法令及び基準に基づく漏洩点検業務を行った。（3/5）

⑤ クライミングセンター

ア 方針及び考え方

公益財団法人日本オリンピック委員会認定競技別強化センターに認定されていることを鑑み、競技者のレベルに応じたルートセットや安全な利用を行うことができるように定期的な日常点検を行った。

イ 具体的な対応

日本山岳・スポーツクライミング協会認定競技ルートセッターを配置し、定期的なルートセットを行った。また、合宿等において臨時的なルートセットの必要がある場合適宜対応した。

定期的な日常点検や保守点検業務はクライミング施設点検業務仕様書に沿って実施した。保守点検業務については、 に委託し安全な利用ができる環境整備を行った。(3/12)

⑥ 冷温水発生機ばい煙測定 【委託先： 】

ア 方針及び考え方

大気汚染防止法等を受ける関係法令を遵守し、業務の円滑な遂行を図った。

イ 具体的な対応

対象機器のばい煙測定を年2回実施した。計量の対象はダスト濃度 (JISK8808)、硫黄酸化物濃度 (JISK103)、窒素酸化物濃度 (JISK104) とした。(8/19、3/13)

⑦ 自動制御装置保守点検【委託先： 】

ア 方針及び考え方

冷暖房機器が設定通りに動作するために、対象機器が正常に動作するよう点検を行った。

イ 具体的な対応

自動制御装置が正常に動作するように点検を実施した。(7/24)

(10) 保険

①方針及び考え方

施設の管理運営には万全を尽くすが、万一の事故で管理者に管理責任が発生した場合に円滑な補償等を行うため「社会体育施設保険制度」(スポーツファシリティーズ保険)へ加入した。

②具体的な対応

ア 施設所有(管理)者賠償責任保険

●対人1名1億円/1事故3億円

●対物1事故1億円

●人格権侵害1名50万円/1事故1,000万円/保険期間中1,000円

イ スポーツ災害補償保険(被災者1名につき)

●死亡・後遺障害200万円

●入院医療保障保険金日額2,500円

(11) 備品の管理

① 方針及び考え方

日常点検と定期点検を徹底することで、お客さまに安全に安心してご利用いただけるようにし、異常が発見された場合にはその場に近づかないよう注意喚起と応急処置等を行った。また、破損した備品の修繕は速やかに行った。

② 具体的な対応

- ・備品台帳による数量等の確認、整理を実施した。
- ・日常点検において、貸し出しする備品等は、「貸し出し備品確認表」に異常の有無を記載し、毎日の巡回時に目視・触診での点検を実施した。
- ・上級スポーツ施設管理士等の有資格をもつ職員による設備・備品の点検整備を徹底した。
- ・応急処置が可能なものは速やかに修繕した。
- ・故障等で使用できなくなったものは、修繕を行った。

(12) リース契約

リース契約期間は、指定管理期間を超えない範囲で行うこととした。

(13) 修繕

① 方針及び考え方

施設、設備及び備品を適正な利用に供するよう日常的に保守点検を行い、施設等の保全に努めた。

② 具体的な対応

施設等の損傷又は不具合を発見した場合は、施設等の安全性を確保するために必要な応急処置を行うとともに、発注1件当たり50万円未満の修繕については自己負担により行った。

(14) 関係書類の整備

保守管理に当たっては、業務日誌、作業記録などの業務関係書類を作成し、指定期間終了後5年間保管することとした。

## 9 収支状況

(単位：円)

	科目	金額
収入項目	施設使用料収益	18,567,907
	教室参加料収益	659,707
	イベント収益	175,100
	雑収益	404,799
	自動販売機手数料	1,687,814
	県委託料	65,195,650
収入合計		86,690,977
支出項目	給料手当	23,135,387
	賃金	1,962,844
	福利厚生費	5,770,372
	報酬	126,889
	職員手当	7,205,692
	旅費交通費	254,325
	通信運搬費	314,453
	消耗品費	4,356,339
	修繕費	4,092,500
	印刷製本費	418,957
	燃料費	3,148,136
	光熱水料費	10,771,986
	賃借料	295,520
	保険料	243,770
	租税公課	3,243,703
	報償費	368,322
	手数料	1,835,120
	委託料	11,109,340
	負担金補助	22,538
備品購入費	1,393,810	
広告費	339,900	
支出合計		80,409,903
収入合計 - 支出合計		6,281,074

## 1 0 職員に係る雇用条件及び労働状況

別紙 1 「労働条件等報告書」

## 1 1 利用者数及び利用料金の収入状況

別紙 2 「利用者数及び利用料金の収入状況」

## 1 2 学生料金導入による差額報告

別紙 3 「学生料金差額報告書」

## 1 3 処遇改善状況

別紙 4 「令和 7 年度倉吉体育文化会館施設職員に係る処遇改善状況」

## 1 4 その他

### (1) 利用者サービスの向上

- ・カード決済、電子マネー決済の運用を行った。
- ・スポーツ教室の申し込み、体育館の利用者に会員番号を付与し、手続の簡略化を行った。
- ・出張指導 を行った。
- ・研修、資格取得を積極的に行いサービスの向上に努めた。  
【経理研修、申し込み業務等研修、消防訓練、TEAS研修、ハラスメント研修、人権研修（年間 2 回以上受講）、AED等救急講習、応急手当推進事業所認定】
- ・SNSやHPを活用した広報の実施を行った。
- ・アンケートは、対象をスポーツ・文化教室参加者、施設利用者、スポーツクライミング利用者と分けてそれぞれ実施し、幅広い年代と利用形態に応じた要望を把握した。
- ・会議室のインターネット環境を整備し、研修会等を円滑に進めることができるなど利用者の利便性向上を図った。
- ・インターネットによる申込書の提出を受入れ、申請や許可を迅速に行うことができるようにした。

### (2) 鳥取県の施策への協力

- ・鳥取県民の日（9 月 12 日）の周知と体育館・クライミングセンターの無料開放を実施した。

### (3) 感染症予防対応

- ・会館棟・体育館棟の出入口ドアを常時開放し、空気の循環効率を向上させ、密閉の防止を図った。
- ・会館棟・体育館棟の出入口付近にアルコール消毒液を設置した。
- ・館内に感染症に関する注意喚起のポスターを掲示し啓発を図った。

- ・会館、体育館で入り口に非接触検温器を設置し、啓発を図った。
- (4) 社会貢献活動
- ・施設周辺の除草作業・側溝清掃を定期的に行った。
  - ・大雪に伴う施設外周及び近隣の除雪を行った。
  - ・ボランティア団体による清掃活動の受け入れを行った。
- (5) 省エネルギー・省資源・リサイクル等の取組
- ・鳥取県版環境管理システム（TEASⅡ種）の更新および実践を行った。（ミスコピー紙の再使用、再生紙の利用、プルタブ収集）
  - ・ボルダリングルーム外（リード壁東側）にグリーンカーテンを設置し冷房効率の向上を図った。
- (6) 差別落書きの対応
- ・差別落書きの未然防止のため環境美化や巡回を徹底し、差別落書きが行われない環境づくりに努めた。（令和7年度の差別落書き実績なし）
- (7) 職員研修
- ・常勤職員に年間2回の人権研修を義務付け、実施した。

## 労働条件等報告書

項目	条件等	備考(※記載上の注意)
1 職 種	正職員(県職員等定年退職後再雇用)	
2 契約期間	無	
3 就業の場所	鳥取県立倉吉体育文化会館	
4 労働条件の提示書面	・職員就業規則 ・労働条件通知書	
5 勤務時間、休憩時間等	(1)午前8時30分から午後10時15分の間で 1か月を平均して1週間当たり38時間45分 (2)休憩時間60分 (3)所定労働時間を越える労働の有無:有 (4)労働時間に係る協定の有無:無	
6 休日	・年末年始(12/29~1/3) ・年末年始以外の日で施設長が勤務を要しないこととして指定する日(4週間を通じ8日以上)	
7 休暇	(1)年次有給休暇 ・暦年で与え、1年について20日 ・2月以降に新たに採用された職員はその年の年次休暇は、別で定める。 (2)その他の休暇 特別休暇	
8 賃金	(1)賃金 月給203,800円 (2)諸手当の額及び計算方法 ・通勤手当、住居手当、時間外手当、扶養手当 鳥取県スポーツ協会職員就業規則第25条の定めるところによる。 (3)割増賃金 鳥取県スポーツ協会職員就業規則第25条の定めるところによる。 (4)賃金締切日 毎月 末日 (5)賃金支払日 毎月 21日 (6)賞与 有(時期6月(112.3/100)、12月(117.22/100)) (7)昇給 無 (8)平均給与月額 278,800円	
9 退職金	無	
10 健康診断	健康診断を毎年1回行う	
11 その他		

労働条件等報告書  
条 件 等

項 目	条 件 等	備考(※記載上の注意)
1 職 種	常勤正職員	
2 契約期間	無	
3 就業の場所	鳥取県立倉吉体育文化会館	
4 労働条件の提示書面	<ul style="list-style-type: none"> <li>・職員就業規則</li> <li>・労働条件通知書</li> </ul>	
5 勤務時間、休憩時間等	(1)午前8時30分から午後10時15分の間で 1か月を平均して1週間当たり38時間45分 (2)休憩時間60分 (3)所定労働時間を越える労働の有無：有 (4)労働時間に係る協定の有無：有	
6 休日	<ul style="list-style-type: none"> <li>・年末年始(12/29~1/3)</li> <li>・年末年始以外の日で施設長が勤務を要しないこととして指定する日(4週間を通じ8日以上)</li> </ul>	
7 休暇	(1)年次有給休暇 <ul style="list-style-type: none"> <li>・暦年で与え、1年について20日</li> <li>・2月以降に新たに採用された職員のその年の年次休暇は、別で定める。</li> </ul> (2)その他の休暇 特別休暇	
8 賃金	(1)賃金 月給183,800円以上 (2)諸手当の額及び計算方法 <ul style="list-style-type: none"> <li>・通勤手当、住居手当、時間外手当、扶養手当、役職手当</li> </ul> 鳥取県スポーツ協会職員就業規則第25条の定めるところによる。           (3)割増賃金 <ul style="list-style-type: none"> <li>鳥取県スポーツ協会職員就業規則第25条の定めるところによる。</li> </ul> (4)賃金締切日 毎月 末日 (5)賃金支払日 毎月 21日 (6)賞与 有(時期6月(217.5/100)、12月(227.5/100)) (7)昇給 有(時期 4月) (8)平均給与月額 292,650円	
9 退職金	中小企業退職金共済制度	
10 健康診断	健康診断を毎年1回行う	
11 その他		

## 労働条件等報告書

項目	条件等	備考(※記載上の注意)
1 職種	常勤嘱託職員	
2 契約期間	有	
3 就業の場所	鳥取県立倉吉体育文化会館	
4 労働条件の提示書面	・嘱託職員就業規則 ・労働条件通知書	
5 勤務時間、休憩時間等	(1) 午前8時30分から午後10時15分の間で 1か月を平均して1週間当たり38時間45分 (2) 休憩時間60分 (3) 所定労働時間を越える労働の有無：有 (4) 労働時間に係る協定の有無：有	
6 休日	・年末年始(12/29~1/3) ・年末年始以外の日で施設長が勤務を要しないこととして指定する日(4週間を通じ8日以上)	
7 休暇	(1) 年次有給休暇 ・暦年で与え、1年について16日 ・4月以降に新たに採用された職員のその年の年次休暇は、別で定める。 (2) その他の休暇 特別休暇	
8 賃金	(1) 賃金 月給160,400円以上 (2) 諸手当の額及び計算方法 ・通勤手当、住居手当、時間外手当、扶養手当 鳥取県スポーツ協会職員就業規則第25条の定めるところによる。 (3) 割増賃金 鳥取県スポーツ協会職員就業規則第25条の定めるところによる。 (4) 賃金締切日 毎月 末日 (5) 賃金支払日 毎月 21日 (6) 賞与 有(時期6月(70/100)、12月(70/100)) (7) 昇給 有(時期 4月) (8) 平均給与月額 187,875円	
9 退職金	無	
10 健康診断	健康診断を毎年1回行う	
11 その他		

## 労働条件等報告書

項目	条件等	備考(※記載上の注意)
1 職種	非常勤嘱託職員	
2 契約期間	有(1年)	
3 就業の場所	鳥取県立倉吉体育文化会館	
4 労働条件の提示書面	・嘱託職員就業規則 ・労働条件通知書	
5 勤務時間、休憩時間等	(1)午後5時15分から午後10時15分の間で 1日4～5時間週20時間以内の交代制勤務 (2)休憩時間 45分 (3)所定労働時間を越える労働の有無：無 (4)労働時間に係る協定の有無：無	
6 休日	無	
7 休暇	(1)年次有給休暇 ・6ヶ月間継続勤務した場合 所定の労働日数による	
8 賃金	(1)賃金 時間給1,070円以上 (2)諸手当の額及び計算方法 ・通勤手当、住居手当 なし (3)割増賃金 なし (4)賃金締切日 毎月 末日 (5)賃金支払日 毎月 10日 (6)賞与 有(時期6月(35/100)、12月(35/100)) (7)昇給 無 (8)平均給与月額 77,358円	
9 退職金	無	
10 健康診断	無	
11 その他		

区	分	単価	4月			5月			6月			
			件数	利用者数	金額	件数	利用者数	金額	件数	利用者数	金額	
施設	体育館	非営利	全面	1	150	10,206	14	1,170	127,575	10	875	60,669
			学生	8	1,800	47,965	4	900	25,254	2	260	8,794
		営利	全面	2	350	8,784	4	900	25,254	6	1,410	38,783
			学生	94	923	42,890	55	559	23,820	83	791	35,130
		不徴収	全面	98	1,033	42,475	61	699	27,290	81	808	34,775
			学生									
	徴収	全面										
		1/2面										
		1/3面										
	不徴収	全面										
		1/2面										
		1/3面										
	徴収	全面										
		1/2面										
		1/3面										
小計			97	1,423	61,880	73	2,829	176,649	99	3,076	132,582	
利用	大研修室	非営利	14	1,160	246,440	17	1,200	290,360	22	2,660	373,320	
		営利	2	260	21,950	6	797	109,800	2	130	24,400	
	中研修室	非営利	18	772	65,610	19	635	106,920	23	888	105,300	
		営利	5	175	21,060	7	324	42,930	6	285	29,970	
	小研修室	非営利	28	512	60,075	32	556	86,650	40	749	82,925	
		営利	16	331	25,425	14	170	39,150	17	205	28,125	
	教養室	非営利	1	15	2,880	1	15	2,880	1	15	4,600	
		営利	51	575	46,500	49	496	61,800	56	734	83,700	
	小計	非営利	9	96	13,500	14	196	26,100	6	56	9,700	
		営利	5	62	11,570	6	85	26,180	5	45	8,540	
	小計			119	3,206	457,635	125	3,007	580,610	149	5,131	684,965
	クライミングセンター専用利用			32	852	81,845	41	1,447	217,680	31	656	81,185
クライミングセンター一般利用			8	115	15,550	5	50	45,750	4	60	36,600	
個人利用			269	269	173,040	201	201	124,860	102	102	67,380	
小計			3	3	1,500				80	80	49,150	
計			485	4,898	692,555	402	6,047	952,289	353	8,449	970,337	
区			149	3,813	328,855	107	2,196	291,020	198	1,864	220,504	
加算電気使用料	電灯	非営利	170	0	56,260	106	0	59,595	152	0	75,280	
		営利	7	0	30,630	0	0	0	2	0	7,080	
	小計			170	0	56,260	106	0	59,595	152	0	
	冷房	体育館	7	0	30,630	0	0	0	2	0	313,200	
		大研修室				2		17,300	19		82,640	
		中研修室				1		8,650	2		167,810	
		小研修室				6		17,690	22		67,100	
		教養室				1		1,630	1		3,050	
		小計				8		8,400	42		43,500	
	暖房	体育館				6		4,400	44		1,800	
		大研修室				22		47,780	132		31,200	
		中研修室				0		0	1		600	
		小計				2		10,480	6		682,810	
	小計			0	0	0	22	0	10,480	132	0	682,810
	クライミングセンター冷暖房			0	0	0	0	0	0	0	0	360
計			208	0	93,520	129	0	107,785	285	0	698,390	
合計			9	0	35,380	2	0	10,480	8	0	75,170	
その他の使用料			693	4,898	786,075	531	6,047	1,060,074	638	8,449	1,668,727	
設備			158	3,813	384,235	109	2,196	301,500	205	1,864	295,674	
小計			4	0	5,600	11	0	25,210	15	0	31,070	
体育用具			7	0	19,770	47	0	48,420	2	0	3,220	
クライミング用具			44	0	44,660	17	0	19,920	69	0	71,280	
小計			5	0	6,100	58	0	73,630	83	0	1,260	
小計			12	0	19,870	17	0	19,820	9	0	102,350	
小計			73	0	12,250	49	0	18,700	66	0	4,460	
小計			95	0	30,750	56	0	17,500	76	0	17,450	
小計			25	0	4,900	31	0	6,100	26	0	27,450	
小計			25	0	4,900	31	0	6,100	26	0	4,900	
体育館利用合計			839	4,898	653,485	669	6,047	1,158,504	813	8,449	1,793,427	
スポーツ教室	スポーツ教室	295	3,813	414,855	182	2,196	338,820	287	1,864	327,604		
	文化教室	21	182	161,150	19	143	10,150	21	181	17,255		
イベント	小計	16	82	25,800	16	96	7,300	16	89	13,000		
	小計	37	284	186,950	35	239	17,450	37	280	30,255		
自動販売機売上							124,094	5		112,044		
雑収入			16		42,110	17		5,400	24		29,080	
合計			892	5,182	1,082,545	721	6,286	1,305,448	879	8,745	1,864,895	
未収金回収					408,115			544,836			747,227	
予約金受入					20,160			8,970			16,970	
合計			892	5,182	1,510,820	721	6,286	1,859,144	879	8,745	2,729,003	
合計			265	3,813	414,855	182	2,196	338,820	287	1,864	327,604	

区分	種別	種別	7月			8月			9月				
			件数	利用金額	金額	件数	利用金額	金額	件数	利用金額	金額		
施設	体育館	非営利	全面	13	2,745	81,585	10	1,250	60,507	6	490	18,144	
			学生	2	700	15,521	2	160	13,122	5	1,113	31,455	
			1/2面	1	200	7,588	4	8,300	21,560	6	642	30,195	
		営利	全面	75	823	32,990	81	802	35,180	72	767	32,550	
			学生	95	1,128	42,190	89	917	37,720	83	913	34,370	
			1/3面	4	1,260	1,260	4	1,260	1,260	4	1,260	1,260	
		不徴収	全面										
			1/2面										
			1/3面										
		小計	全面	90	3,768	122,281	99	10,390	118,907	90	2,146	82,804	
			学生	97	1,828	58,111	91	1,077	50,842	88	2,028	65,825	
			1/2面	25	2,420	463,660	18	1,540	339,160	12	754	214,720	
		利用	大研修室	非営利	2	80	31,720	5	180	100,040	4	480	81,000
				営利				1	90	39,040	1	120	18,900
				不徴収									
中研修室	非営利		20	1,025	98,820	14	922	75,330	25	1,089	123,930		
	営利		4	155	16,200	4	105	25,110	4	115	17,010		
	不徴収												
小研修室	非営利		32	808	75,375	37	785	80,100	44	883	137,760		
	営利		18	278	20,475	11	160	28,800	10	127	13,500		
	不徴収												
教養室	非営利		46	2,084	53,430	43	570	47,400	58	596	63,000		
	営利		4	45	3,300	10	78	22,500	5	38	4,500		
	不徴収												
小計	全面		132	8,420	716,215	113	3,955	592,600	154	3,735	627,830		
	学生		28	558	71,695	30	503	176,450	23	780	96,010		
	1/2面		1	40	9,150	4	35	78,250	1	40	9,150		
クライミングセンター-専用利用	9	70	219,600	8	103	247,050	3	45	27,450				
クライミングセンター-一般利用	162	162	113,570	235	235	145,540	129	129	87,150				
個人利用	87	87	53,160	82	82	49,730	85	85	53,000				
小計	385	10,390	961,198	451	14,615	933,297	374	6,050	807,034				
区	219	2,543	402,568	211	1,785	524,072	199	2,915	443,185				
非営利	162	79,120	79,120	167	232,680	232,680	152	0	18,290				
営利	2	0	11,210	0	0	0	4	0	18,290				
小計	162	0	79,120	167	0	232,680	152	0	71,570				
加算電気使用料	体育館	全面	10	593,090	976,230	5	93,960	399,330	4	54,810	147,050		
		大研修室	25	239,290	178,190	14	13,840	89,060	1	40	8,200		
		中研修室	23	78,860	58,560	27	48,000	88,200	58	32,400	44,600		
	小研修室	48	55,500	39,600	54	32,400	44,600	67	44,600	44,600			
	教養室	1	600	600	1	600	600	1	600	600			
	小計	162	0	1,433,340	142	0	1,293,380	169	0	768,240			
	体育館	6	0	320,520	3	0	107,800	3	0	59,270			
	大研修室												
	中研修室												
	小研修室												
	教養室												
	小計	162	0	1,433,340	142	0	1,293,380	169	0	768,240			
	クライミングセンター-冷暖房	3	0	6,300	8	0	13,800	3	0	6,300			
	小計	324	0	1,518,780	309	0	1,539,860	321	0	839,810			
	合計	8	0	331,730	3	0	107,800	7	0	75,550			
合計	709	10,390	2,479,958	780	14,615	2,473,157	695	6,050	1,646,844				
その他の使用料	227	2,543	734,298	214	1,785	631,872	208	2,915	319,745				
設備	体育館	15	18,650	19	42,370	12	13,740	8,000	8,000	8,000			
	研修室	2	3,210	34	40,200	62	74,650	1480	1480	1480			
	小計	17	21,860	53	82,570	74	88,390	16,480	16,480	16,480			
体育用具	4	6,230	1	1,060	5	8,480	0	8,480	8,480				
クライミング用具	59	38,230	77	19,800	75	21,400	75	21,400	21,400				
小計	90	34,250	81	22,300	76	23,500	76	23,500	23,500				
クライミング用具	25	4,800	58	11,500	44	8,700	44	8,700	8,700				
小計	115	39,050	139	33,800	120	32,200	120	32,200	32,200				
体育館利用合計	865	10,390	2,607,976	948	14,615	2,587,027	888	6,050	1,785,334				
スポーツ教室	スポーツ教室	321	2,543	774,776	298	1,785	655,232	287	2,916	352,705			
	文化教室	15	172	3,035	10	52,240	22,265	201	201	201			
	小計	336	2,715	777,811	308	1,837	677,497	488	3,117	554,906			
イベント	児童又は中学生	31	273	12,860	15	84	78,740	36	291	100,165			
	高校生												
	学生-一般人												
小計	31	273	12,860	15	84	78,740	36	291	100,165				
自動販売機売上	5	139,655	5	178,655	5	192,521	5	192,521	192,521				
雑収入	18	7,880	984	9,370	23	20,330	23	20,330	20,330				
合計	919	10,663	2,788,281	984	14,699	2,851,802	955	6,508	2,078,750				
未収金回収			2,304,487	0		2,048,745	0		1,091,845				
予約金没入	0	9,040	0	7,820	0	5,900	0	5,900	5,900				
総合計	919	10,663	5,091,808	984	14,699	4,908,167	955	6,508	3,176,495				
区	321	2,543	774,776	298	1,785	655,232	287	2,916	352,705				

区分	種別	単価	10月			11月			12月			
			件数	利用者数	金額	件数	利用者数	金額	件数	利用者数	金額	
施設	非営利	不徴収	全面	10	1,040	37,341	8	790	24,848	4	620	28,028
			1/2面	8	840	46,247	6	781	32,657	4	930	18,099
			1/3面	97	972	44,460	88	831	39,170	81	808	36,090
		徴収	全面	6	51	2,865	12	94	4,125	37	304	14,445
			1/2面	113	1,234	47,150	82	881	33,250	89	1,075	36,420
			1/3面	6	51	2,865	12	94	4,125	37	304	14,445
	営利	不徴収	全面									
			1/2面									
			1/3面									
		徴収	全面									
			1/2面									
			1/3面									
	小計		113	2,053	84,666	115	3,319	118,202	130	2,141	102,937	
	利用	大研修室	非営利 不徴収	25	2,578	480,680	21	1,630	395,280	14	1,625	270,840
			営利 不徴収	3	20	73,200	4	325	75,640	2	120	26,840
徴収												
中研修室		非営利 不徴収	33	1,395	178,200	23	784	128,790	11	414	49,410	
		営利 不徴収	2	80	9,720	3	130	28,770	4	205	21,060	
		徴収										
小研修室		非営利 不徴収	48	1,219	150,300	44	929	148,025	27	640	65,375	
		営利 不徴収	16	247	36,800	16	299	39,345	14	216	19,125	
		徴収										
教養室		非営利 不徴収	63	722	90,000	51	666	73,650	44	735	50,550	
		営利 不徴収	8	101	11,400	11	116	18,450	9	120	12,750	
		徴収	1	20	1,800	1	12	2,250	1	12	2,250	
小計			180	6,109	943,390	151	4,158	788,695	102	3,391	453,715	
クライミングセンター専用利用			29	448	131,220	34	870	162,205	29	661	79,775	
クライミングセンター一般利用			163	183	101,430	119	119	83,830	146	146	80,580	
個人利用		83	83	50,620	60	60	39,840	75	75	43,320		
計		457	8,380	1,135,586	392	7,944	1,177,252	378	5,678	638,242		
加算電気使用料	電灯	非営利 体育館	205	0	75,160	184	0	94,280	203	0	96,520	
		営利 体育館	3	0	10,030	3	0	18,880	1	0	5,310	
		小計	205	0	75,160	184	0	94,280	203	0	96,520	
	冷房	体育館	2	0	10,030	3	0	18,880	1	0	5,310	
		大研修室	13	0	138,400							
		中研修室	10	0	34,160							
		小研修室	18	0	22,500							
		教養室	15	0	9,800							
		小計	58	0	330,140	0	0	0	0	0	0	
	暖房	体育館	2	0	11,830	14	0	84,630	15	0	87,360	
		大研修室	2	0	2,100	15	0	24,900	13	0	19,800	
		中研修室	2	0	1,600	27	0	28,000	37	0	28,600	
		小研修室	2	0	400	43	0	14,700	50	0	15,900	
		教養室	2	0	15,930	89	0	152,230	115	0	151,660	
		小計	8	0	15,930	89	0	152,230	115	0	151,660	
クライミングセンター冷暖房		0	0	0	0	800	2	0	2,100			
計		271	0	421,230	283	0	246,510	318	0	248,180		
合計		728	8,380	1,556,816	675	7,944	1,423,762	696	5,678	886,422		
その他の使用料	設備	体育館	15	0	10,270	19	0	24,800	17	0	15,730	
		研修室	2	0	1,450	3	0	6,440	1	0	2,020	
		小計	82	0	93,190	68	0	79,580	42	0	45,160	
	体育用具	児童又は中学生	97	0	103,460	87	0	104,380	59	0	2,520	
		小学生一般	3	0	1,450	4	0	7,700	9	0	60,890	
		小計	96	0	17,940	102	0	26,580	105	0	4,540	
	自動販売機売上		19	31,050	27	20,950	18	13,990				
	雑収入		0	1,370,168	0	902,817	0	825,948				
	未収金回収		0	13,740	0	78,020	0	29,118				
	予約金受入		0	0	0	0	0	0				
合計		1,040	8,937	1,903,720	954	8,225	1,917,897	936	5,825	1,207,729		
総合計		1,040	8,937	3,287,628	954	8,225	2,898,734	936	5,825	2,082,793		

区 分		1月			2月			3月				
		単価	件数	利用者数	金額	件数	利用者数	金額	件数	利用者数	金額	
施設	育 館	非営利	全面	4	365	20,574	6	440	40,824	11	809	37,458
			学生	8	1,175	48,861	2	45	4,135	8	2,070	43,371
			1/2面									
			1/3面	61	622	30,420	78	771	35,230	82	813	37,500
			学生	93	947	34,830	87	953	36,475	105	1,094	40,605
		徴収	全面									
			1/2面									
			1/3面									
			全面									
			1/2面									
	営利	全面										
		1/2面										
		1/3面										
		全面										
		1/2面										
	利 用	大研修室	非営利	15	1,324	278,160	9	730	148,840	15	1,865	234,240
			営利	1	300	15,750	3	335	34,160			
		中研修室	非営利	13	428	71,280	27	1,364	129,600	16	687	76,140
			営利	1	50	5,670	2	75	6,480			
		小研修室	非営利	31	459	80,900	36	975	97,650	42	979	85,050
営利			8	131	9,000	8	163	9,900	7	95	14,850	
教養室		非営利	44	488	55,650	47	682	54,000	61	2,227	78,600	
		営利	3	35	5,480	5	58	9,150	6	75	18,300	
小計		108	3,092	520,870	125	3,826	443,790	148	5,951	643,330		
クライミングセンター専用利用		3	30	27,450				3	70	73,200		
クライミングセンター一般利用	153	153	84,150	109	109	73,770	147	60	109,800			
個人利用	75	75	49,320	81	91	63,690	85	85	54,590			
計	358	5,571	724,340	328	5,460	611,425	402	9,884	825,119			
加算電気使用料	電 灯	非営利	180		89,460	162		69,070	187		105,720	
		営利										
	小計	180	0	89,460	162	0	69,070	187	0	105,720		
	体育館											
	大研修室											
	中研修室											
	小研修室											
	教養室											
	小計	3	0	224,160	1	0	28,020	3	0	196,140		
	大研修室	12	0	74,620	8	0	48,290	15	0	54,600		
中研修室	10	0	18,900	25	0	7,280	14	0	20,100			
小研修室	32	0	30,400	38	0	30,600	34	0	23,400			
教養室	46	0	16,600	53	0	600	60	0	800			
小計	103	0	364,680	126	0	181,150	126	0	317,640			
クライミングセンター冷暖房		0		3	0	7,880	1	0	800			
計	283	0	454,140	288	0	224,220	313	0	424,860			
合計	641	5,571	1,178,480	616	5,460	835,645	715	9,884	1,249,979			
その他の使用料	設備	体育館	14		23,610	11		7,200	18		29,880	
		研修室	24		29,620	68		63,560	49		52,370	
	小計	38	0	53,230	69	0	70,760	67	0	82,250		
	体育用具	82		22,100	81		21,110	93		49,820		
	クライミング用具	28		5,400	21		3,600	27		5,200		
体育館利用合計	789	5,571	1,259,210	787	5,460	931,105	902	9,884	1,378,249			
スポーツ教室	スポーツ教室	267	1,270	145,520	279	1,716	195,091	298	1,387	252,405		
	文化教室	23	208	115,440	25	262	6,090	17	184	8,500		
イベント	小計	34	262	117,790	37	333	13,190	30	269	8,500		
	児童又は中学生 高校生 学生一人一人											
自動販売機売上	5		124,543	5		115,466	5		241,657			
雑収入	23		82,205	21		17,694	17		114,740			
合計	851	5,833	1,593,748	850	5,793	1,077,455	954	10,153	1,743,146			
未収金回収	0		576,651	0		887,177	0		1,084,853			
予約金受入	0		6,840	0		12,480	0		2,000			
総 合 計	851	5,833	2,177,239	850	5,793	1,957,112	954	10,153	2,829,999			
	267	1,270	145,520	279	1,716	195,091	298	1,387	252,405			

区分	単	件	数	利用者数	金額	
						面
施設 利用	体育館	非営利	全面	95	10,738	547,857
			学生	( 39 )	( 6,739 )	( 217,806 )
			1/2面	62	17,525	314,150
			学生	( 0 )	( 0 )	( 0 )
			1/3面	0	0	0
			学生	( 0 )	( 0 )	( 0 )
		948	9,482	425,440		
		1,076	11,662	447,550		
		98	777	38,115		
		0	0	0		
		0	0	0		
		0	0	0		
	0	0	0			
	0	0	0			
	0	0	0			
	0	0	0			
	0	0	0			
	0	0	0			
	0	0	0			
	0	0	0			
	0	0	0			
	0	0	0			
	小計	1,203	38,522	1,325,562		
	1,115	18,401	665,358			
研修室等	大研修室	非営利	不徴収	207	19,386	3,735,840
			徴収	33	2,707	558,760
		営利	不徴収	2	420	34,650
			徴収	3	230	78,080
	中研修室	非営利	不徴収	242	10,401	1,209,330
			徴収	42	1,679	223,980
		営利	不徴収	0	0	0
			徴収	5	101	33,600
	小研修室	非営利	不徴収	436	9,492	1,171,215
			徴収	153	2,422	284,595
		営利	不徴収	1	15	8,540
			徴収	11	165	70,080
教養室	非営利	不徴収	1	20	3,810	
		徴収	613	10,555	758,280	
	営利	不徴収	86	950	131,550	
		徴収	3	44	6,300	
69	943	195,080				
11	207	49,140				
小計	1,604	51,979	7,353,745			
314	7,758	1,198,885				
クライミングセンター専用利用	23	930	513,925			
クライミングセンター一般利用	59	778	1,041,575			
個人利用	1,935	1,935	1,235,440			
806	0	499,720				
0	0	0				
0	0	0				
計	4,765	93,366	10,428,672			
2,294	27,743	3,405,536				
加算電気使用料	電灯	非営利	体育館	2,030	0	1,098,715
			0	0	0	
		営利	22	0	101,430	
	0	0	0			
	小計	2,030	0	1,098,715		
	22	0	101,430			
	冷房	体育館	36	0	2,777,130	
		大研修室	9	0	516,780	
		中研修室	92	0	948,040	
		小研修室	4	0	38,060	
		教養室	105	0	343,430	
		小計	3	0	7,320	
		208	0	266,100		
	3	0	2,400			
	244	0	161,000			
	1	0	800			
	小計	685	0	4,495,700		
	20	0	565,160			
暖房	体育館	7	0	448,320		
	大研修室	0	0	0		
	中研修室	71	0	384,930		
	小研修室	3	0	11,830		
	教養室	81	0	123,000		
	小計	1	0	900		
	176	0	145,600			
3	0	3,400				
281	0	98,100				
1	0	200				
小計	616	0	1,200,950			
8	0	16,330				
クライミングセンター冷暖房	13	0	21,900			
0	0	0				
計	3,332	0	6,817,285			
50	0	682,920				
合計	8,097	93,366	17,245,937			
2,344	27,743	4,088,456				
その他の使用料	設備	体育館	170	0	248,140	
		21	0	38,610		
		635	0	709,010		
	33	0	40,180			
	小計	805	0	957,150		
	54	0	78,780			
	体育用具	958	0	285,320		
1,001	0	337,210				
クライミング用具	408	0	79,500			
0	0	0				
体育館利用合計	10,268	93,366	18,567,907			
3,399	27,743	4,504,456				
スポーツ教室	スポーツ教室	197	1,905	517,407		
	文化教室	173	1,037	142,300		
	小計	0	0	0		
370	2,942	659,707				
イベント	児童又は中学生	0	0	0		
	高校生	0	0	0		
	学生一一般人	9	541	175,100		
9	541	175,100				
自動販売機売上	50	0	1,687,814			
雑収入	239	0	404,799			
合計	10,935	96,849	21,495,327			
未収金回収	0	0	12,772,859			
予約金受入	0	0	210,755			
0	0	0				
総合計	10,935	96,849	34,478,942			
3,399	27,743	4,504,456				

施設 入場料	鳥取県立倉吉体育文化会館														件数合計		
	無料							有料									
	全面		2/3面		1/3面		全面		1/3面		全面		1/3面				
利用時間	金額	件数	利用時間	金額	件数	利用時間	金額	件数	利用時間	金額	件数	利用時間	金額	件数			
4月	16時間	2,880円	2	時間	0円	0	時間	0円	0	時間	0円	0	時間	0円	0	2,880円	2
5月	46時間	8,280円	4	時間	0円	0	時間	0円	0	時間	0円	0	時間	0円	0	8,280円	4
6月	67時間	12,060円	6	時間	0円	0	時間	0円	0	時間	0円	0	時間	0円	0	12,060円	6
7月	14時間	2,520円	1	時間	0円	0	時間	0円	0	時間	0円	0	時間	0円	0	2,520円	1
8月	40時間	7,200円	4	時間	0円	0	9時間	420円	4	時間	0円	0	時間	0円	0	7,620円	8
9月	55時間	9,900円	6	時間	0円	0	13時間	635円	6	時間	0円	0	時間	0円	0	10,535円	12
10月	時間	0円	0	5時間	450円	1	11時間	505円	4	時間	0円	0	時間	0円	0	955円	5
11月	91時間	16,380円	9	5時間	470円	2	19時間	905円	8	時間	0円	0	時間	0円	0	17,755円	19
12月	46時間	8,320円	8	17時間	1,550円	6	71時間	3,265円	25	時間	0円	0	時間	0円	0	13,135円	39
1月	89時間	16,020円	8	14時間	1,280円	5	41時間	1,875円	14	時間	0円	0	時間	0円	0	19,175円	27
2月	29時間	5,220円	6	時間	0円	0	14時間	630円	4	時間	0円	0	時間	0円	0	5,850円	10
3月	79時間	14,220円	8	時間	0円	0	16時間	720円	5	時間	0円	0	時間	0円	0	14,940円	13
合計	572時間	103,000円	62	41時間	3,750円	14	194時間	8,955円	70	時間	0円	0	時間	0円	0	115,705円	146