

大



体協第66号

平成30年4月25日

鳥取県知事 平井 伸治 様

公益財団法人鳥取県体育協会
会長 油野 利博



平成29年度事業報告書(鳥取県立布勢総合運動公園)について

このことについて、鳥取県立布勢総合運動公園の管理運営に関する協定書第10条の規定に基づき別紙のとおり提出します。

平成29年度 事業報告書

施設名：鳥取県立布勢総合運動公園

指定管理者 公益財団法人鳥取県体育協会

目 次

- 1 管理施設の管理の業務の実施状況
 - (1) 管理体制
 - (2) 管理業務実施状況

- 2 管理施設の利用に係る利用者の利用状況及び料金の収入の実績

- 3 管理施設の管理に係る経費の収支状況

- 4 管理施設の職員に係る雇用条件及び労働状況

- 5 その他
 - (1) 利用促進の状況
 - (2) 管理上成果等特記事項

1 管理施設の管理の業務の実施状況

(1) 管理体制

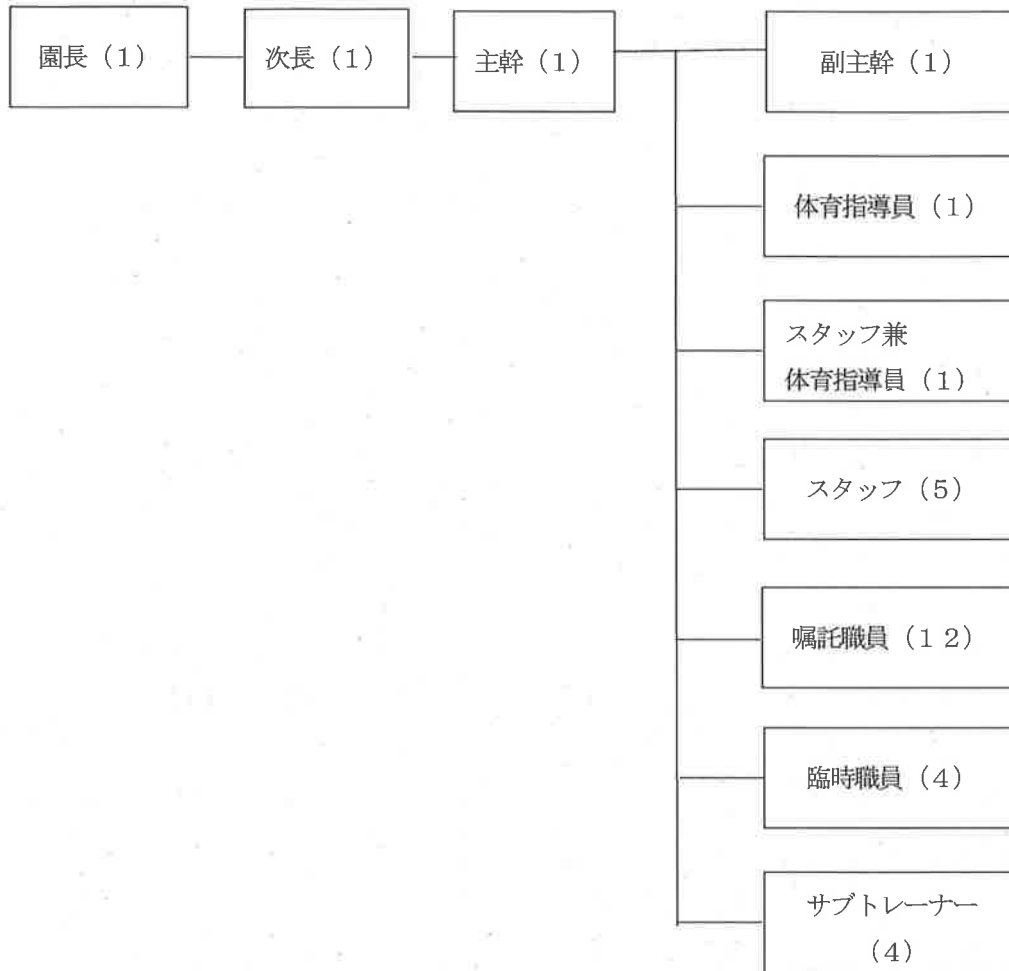

※実施体制 施設の管理責任者として園長を配置し、事務総括として次長1名、主幹1名、事務・受付を主に担当する職員（副主幹、スタッフ、嘱託職員、臨時職員）9名、体育指導員・トレーニングルーム指導を担当する職員（体育指導員、スタッフ、嘱託職員）8名、電気・機械設備管理職員（スタッフ、嘱託職員、臨時職員）2名、公園美化業務を担当する職員（嘱託職員）3名、夜間対応職員（臨時職員）2名、計27名で管理運営を行っている。

更に、トレーニングルームには民間ボランティア制度により、サブトレーナーを4名委嘱配置し、管理運営を充実させている。

(2) 管理業務実施状況

事業内容		実施状況(成果)
① 公平な利用の確保	1 インターネットによる利用申込サービスの実施	・とっとり施設予約サービスから鳥取県・鳥取市共同利用型施設予約サービスへ移行し、自宅から利用申込が出来るサービスを充実させ、インターネット利用申込み登録者の推進を実施。
	2 年間利用調整会議の実施	・平成31年度中国大会以上の利用調整会の実施。 期日：平成29年8月25日(金) 会場：県民体育館第3・4研修室 ・平成30年度開催予定の各種大会、行事等が円滑に開催されるよう、利用調整会議を実施。 期日：平成29年2月2日(金) 会場：県民体育館第3・4研修室
	3 施設の利用に係る許可、利用料金の徴収等	・施設利用申込マニュアルに基づき、適正に処理を行った。 ・「利用料減免の取扱要領」に基づき、適正に減免許可を行った。 ・利用申込書に利用制限・取り消し等に係わるチェック欄を設け、不当行為等に触れる利用者を事前に把握できるようにした。 ・「鳥取県都市公園条例」及び「暴力団員による不当な行為の防止に関する法律」等遵守した管理を行った。
	4 県外合宿利用者の対応	・4月1日から先着順に随時受付を行った。
② 施設管理	1 施設設備の管理	・施設管理マニュアルに基づき、施設設備等の保守管理を適正に行った。 ・職員による日常点検及び専門業者による定期点検を実施し、異常個所の早期発見、事故の未然防止等の性能保守に努めた。
	2 備品の管理	・備品台帳を整備し、備品の保守管理を適切に行った。 ・施設管理マニュアルに基づき、日常点検を実施し、保守・機能保全・安全衛生の三つの観点から適切な維持管理を行った。
	3 日常点検・定期点検による異常個所の早期発見と迅速な対応	・公園巡視マニュアルに基づき、午前2回、午後1回の巡視を行い、異常個所の早期発見に努め、軽微なもので職員が対応できるものは即時対応した。 ・遊具の辺りにハチが飛んで危険という連絡があり、遊具一帯を使用禁止の対応をした。 ・スズメバチの発生により、公園利用のお客様が刺される危険が生じたので、遊具ローラースライダーを立ち入り禁止措置をするとともに、周辺の植栽等にハチの巣の有無を確認し、撤去等の対応を実施。
	4 専門業者による外部委託	・施設管理に関する外部委託を引き続き行った。(契約期間：5年間) ・専門業者による遊具の定期点検を平成25年度より年2回に追加し引き続き実施している。
	5 利用者のニーズに沿った施設管理	・「利用者の声」やアンケート調査を実施し、その結果を反映させた施設管理を行った。 ・利用(開館)時間を、大会等の時間に合わせて柔軟に対応した。 ・年末年始の休園日に第1駐車場を開放し、来園者の便宜を図った。
③ 競技スポーツ・生涯スポーツ・レクリエーション活動の振興	1 競技スポーツ振興	
	(1) ガイナーレ鳥取の支援と協力	・平成20年からガイナーレ鳥取の練習会場として施設を優先的に提供していたが、平成26年から米子に拠点移動したことにより、以降の利用実績はない。
	(2) 国体選手強化への支援、協力	・競技団体が実施する、強化合宿・強化練習会場として協力。 ・各競技への監督や強化コーチとして派遣
	(3) 小学生の陸上競技の普及、振興	・小学生を対象とした陸上教室を開催し普及・振興を図った。
	(4) 運動部活動推進事業への協力、支援	・職員を学校部活動の指導者として派遣。 (城北高校相撲部)
	(5) 全国規模のスポーツイベントの開催	・2017布勢スプリント(6/3、4) ・卓球ホープス男子ナショナルチーム合宿(6/19～22) ・平成29年度秋巡業大相撲鳥取場所(10/26) ・全国ママさんバレーボール冬季大会(11/30～12/4) ・2017-2018Wリーグレギュラーシーズン(12/9～10) ・2017-2018Vチャレンジリーグ女子鳥取大会(2/24～25) ・鳥取マラソン2018(3/10～11)
	2 スポーツ・レクリエーション振興事業	
	(1) 総合型スポーツクラブの育成支援	・(公財)鳥取県体育協会事務局と連携を取り、総合型スポーツクラブの育成支援への協力。
(2) 高齢者スポーツ大会の協力、支援	・東部地区高齢者健康運動会への準備運動等の協力・支援。	
(3) ニュースポーツ・レクリエーション大会等の支援、開催	・年間を通して、鳥取県民スポーツ・レクリエーション大会の支援。	
3 スポーツイベント、教室の開催		
(1) スポーツ教室の開催	・大人から子どもまで参加者のニーズに応えるスポーツ教室を開催。(別紙資料1)	
(2) スポーツイベントの開催	・大人から子どもまで参加できる様々なスポーツイベントを開催した。(別紙資料2)	
(3) 障がい者スポーツ教室の開催	・障がい者スポーツ教室(2教室)を開催。(別紙資料1)	
4 自然体験型・交流型イベントの開催		
(1) 公園のPRや利用促進、情報発信のための各種イベントの開催	・県民誰もが参加でき、楽しめるイベントを開催。(別紙資料2)	
(2) 学習体験プログラムの提供	・クリスマス寄せ植え教室等、選べる4つの学習体験プログラムの提供。(別紙資料2)	

事業内容		実施状況(成果)
④ 利用者へのサービス	1 ロビーの有効活用	<ul style="list-style-type: none"> ・ロビーの空きスペースを利用しスポーツ教室、イベント他、施設等の情報提供のチラシ、ポスター等を掲示。 ・県民体育館2階ロビーに、無料卓球台1台を設置し多くの方が利用。 ・インフルエンザ感染防止目安温湿度計を設置。 ・インターハイ相撲競技開催に伴い、鳥取県にゆかりのある力士展示を1階ロビーに展示。 ・逸ノ城関の布勢運動公園勤務時の全日本実業団優勝の綱とその他グッズを1階ロビーに常設展示。
	2 公園案内看板・パンフレットの外国語版作成	<ul style="list-style-type: none"> ・園内の施設案内看板に英語、韓国語を記載。 ・英語、韓国語のパンフレットを作成し園内に設置。
	3 資格証明証等の発行	<ul style="list-style-type: none"> ・高齢者及び中・高生の減免利用者に資格証明証を発行し、手続きの簡素化を図っている。 ・利用頻度が高い利用者に対して施設利用登録券を発行し、施設利用申し込み手続きの簡素化を図っている。
	4 自動販売機の設置	<ul style="list-style-type: none"> ・利用者の利便性の向上に寄与するため、園内、施設内に41台の清涼飲料水、アイスクリーム、カロリーメイトの自動販売機を設置。 ・JOCの支援事業として自動販売機1台を陸上競技場に増設。 ・年齢や障がいの有無にかかわらず、全ての人にとって優しいユニバーサル設計の自動販売機を導入。
	5 公園内の掲示板等の活用	<ul style="list-style-type: none"> ・毎月の行事のほか、スポーツ教室参加募集や各種イベント等のPRを実施している。 ・県民体育館トレーニングルームの混雑状況をPC画面に表示。 ・県民体育館窓口にPm2.5による大気環境状況をPC画面に表示。
	6 高齢者・障がい者に配慮した公園づくり	<ul style="list-style-type: none"> ・耳の不自由な方が気軽に筆談を申し出ただけよう「耳マーク」を受付窓口に設置している。 ・目に見えない障がいや、内臓疾患者に優しい「ハートプラスマーク」を設置している。 ・「公共サービス窓口における配慮マニュアル」を参考に、障がいのある方に心ごもったサービスを心がけている。 ・22年度から、認知症及びあいさポーター(障がい者サポーター)研修を受け、職員全員が認知症サポーター、あいさポーターになった。 ・高齢者、障がい者を対象としたスポーツ教室の開催 ・貸出し用車いすを陸上競技場・県民体育館ロビーへ常備 ・雨天練習場入口と陸上競技場外周トイレに車イス用スロープを設置 ・福祉プログラムの実施 ・第1駐車場の身障者用・ハートフル駐車場に雨を防ぐ上屋を新築(陸上競技場側) ・野球場、体育館メインアリーナ観客席に車いす席増設工事を実施 ・カラーユニバーサルデザインの推奨(施設の案内看板、掲示物等) ・陸上競技場内、雨天練習場、体育館に車いす対応の冷水器を新設。
	7 鳥取県民の日の無料開放	<ul style="list-style-type: none"> ・みどりの日:5月3日～5日と10月第3週月～金の5日間 ・県民の日:9月12日と9月の第2土曜日及び翌日
	8 受動喫煙防止対策	<ul style="list-style-type: none"> ・施設内を全面禁煙とし、各施設外に喫煙場所を指定し分煙を実施している。
	9 その他	<ul style="list-style-type: none"> ・陸上競技場トレーニングルームにストープを設置 ・リオ2016パラリンピック競技大会陸上競技に出場の野田昭和さんの横断幕を陸上競技場ロビーに設置
⑤ 収入確保と経費の節減	1 収入の確保	<ul style="list-style-type: none"> ・スポーツ教室、イベントを開催し収入の確保に努めた。 ・自動販売機を設置し、販売手数料を徴収し収入の確保に努めた。
	2 経費の削減	<ul style="list-style-type: none"> ・こまめな消灯、節水に努め経費の削減に努めている。 ・貼紙等により、利用者にも経費節減の理解と協力をお願いしている。 ・使用していないパソコン、コピー機、事務所の部分点灯等により電気使用料の削減に努めている。 ・冷房、暖房の設定温度を定め、電気代、重油等の経費の削減に努めている。 ・陸上競技場1階南北通路の照明器具20台のLED化を職員が施工。 ・体育館メインアリーナ入口内側及び2階通路の照明器具90台のLED化を職員が施工。
⑥ 環境に配慮した施設管理	1 環境管理システム(TEAS)の取組	<ul style="list-style-type: none"> ・鳥取県版環境管理システム(TEAS II種)の認定を受け環境改善に取り組んでいる。 ・ペットボトルのキャップ、プルタブを回収しリサイクル活動の実践に取り組んでいる。 ・事務所ごとに電気の節減場所を設定し、毎日の点検表をつけ削減に取り組んでいる。 ・利用者にゴミの持ち帰りをお願いするとともに、園内のゴミ箱を減らし、ゴミの削減に努めている。 ・印刷時に印刷プレビューで確認し、ミスコピーの減少に努めている。 ・地球温暖化防止の一環として、冷暖房に頼り過ぎずに勤務ができるビジネススタイル「クールビズ」「ウォームビズ」を実践している。
	2 資源の有効活用	<ul style="list-style-type: none"> ・公園内で発生する芝生の刈草、雑草や剪定で出た木屑や葉っぱで腐葉土を作り希望者にも配布している。 ・ミスコピー用紙を裏面印刷に使い事務所から出る紙類の削減に努めている。 ・ゴミの分別を徹底し、廃棄物のリサイクル品目を増やし4R運動を推進している。

事業内容		実施状況
⑦ 広報活動	1 ホームページの充実	<ul style="list-style-type: none"> ・(公財)鳥取県体育協会、県立体育施設等とリンクさせ、より多くの情報発信した。 ・スポーツ教室、イベント等の開催要項の掲載、各種大会利用状況等の提供。
	2 報道機関への資料提供	<ul style="list-style-type: none"> ・新聞、テレビ、県及び市報等へスポーツ教室、イベント、各行事等の情報提供をし、多くの県民へ周知。
⑧ 緊急時の対応等	1 火災・災害・事故等の防止	<ul style="list-style-type: none"> ・緊急時マニュアルに基づき、緊急時の体制整備。 ・自衛消防隊を組織し年2回の消防・避難訓練を実施。 ・緊急地震速報システム(Jアラート)を活用した行動訓練を実施。 ・年2回業者による消防用設備(消火器消火栓、火災報知機等)の点検、検査の実施。 ・日常点検、1日3回の巡視等により危険箇所をチェックし、危険箇所があれば早急に修繕をした。 ・医薬品、AEDなど“緊急資材”のほか災害を想定した各種資材を常備している。 ・ジカ熱、デング熱対策として、屋外トイレに虫よけ装置を設置
	2 スポーツ活動時の事故防止	<ul style="list-style-type: none"> ・日常点検を実施し、異常の早期発見に努めている。 ・運動時の熱中症を予防するため、WBGT計を使って熱中症予防に努めた。 ・応急処置に必要な備品等の常備。
	3 不審者等の防止	<ul style="list-style-type: none"> ・不審者対応マニュアルに基づき、利用者に対して情報提供、注意喚起を行った。 ・園内7ヶ所に監視カメラを設置。(3年計画の3年目) ・防犯のため、園内の夜間警備を実施。
	4 AEDの管理	<ul style="list-style-type: none"> ・園内7箇所にAEDを設置。 ・緊急時にAEDが適正に作動するよう日常点検を実施。 ・職員全員がAEDを使用できるよう年2回の心肺蘇生法、AEDの講習会を実施。
⑨ 情報管理	1 個人情報の管理	<ul style="list-style-type: none"> ・鳥取県に準じた個人情報保護規程を制定し、個人情報の取得、利用、第三者提供、管理を適切に行っている。
	2 情報の公開	<ul style="list-style-type: none"> ・鳥取県情報公開条例に準じた情報公開規程を制定し、保有する情報の公開に関して必要な事項を定めている。 ・「利用サービスの向上」「安心」を考慮し、指定管理者の裁量で公開しても支障のない内容について、積極的に情報提供をしている。
⑩ 行政との連携確保	1 県の方針や施策に協力	<ul style="list-style-type: none"> ・ネーミングライツについて、布勢総合運動公園の愛称「コカ・コーラウエストスポーツパーク」の定着、周知、普及に協力。 ・公園内の自動販売機をすべて、ネーミングライツ企業の自動販売機を設置。
	2 災害発生時の連携確保	<ul style="list-style-type: none"> ・緊急地震速報システム(Jアラート)を活用。 ・鳥取県広域住宅避難計画(鳥根原発事故対応)に基づき「県営広域避難所開設予定施設」として提供予定。 ・災害時の広域搬送拠点臨時医療施設(SCU)として協力予定。 ・球技場にSCU資機材倉庫の設置に協力。
⑪ 地域等との連携	1 地域の声を反映した施設管理	<ul style="list-style-type: none"> ・外部評価委員会の開催(3/15)
	2 ボランティアとの連携地域貢献	<ul style="list-style-type: none"> ・平成29年度ボランティア活動の受入れ(園内清掃) 松保地区長生会(4/11) (株)中電工地域社会貢献活動(11/14) ・鳥取市立湖東中学校(6/19~22)、同市立湖南中学校(6/19~23)、同市立高草中学校(6/26~30)、鳥取湖陵高校(11/7~9)の職場体験実習の受け入れ ・鳥取砂丘ボランティア除草を実施(6/2)

(資料1) スポーツ教室の参加状況

NO.	スポーツ教室名	平成29年度スポーツ教室申込人数															総合計		
		前期(1期)					後期(2期)					前期			後期			合計	
		募集 定員	申込数	参加率	募集 定員	申込数	参加率	募集 定員	申込数	参加率	募集 定員	申込数	参加率	募集 定員	申込数	参加率			募集 定員
平成29年度スポーツ教室参加人数																			
		4月	5月	6月	7月	8月	9月	10月	11月	12月	1月	2月	3月						
1	卓球初級	53	101	47	95	20	50	48	100	52	87	64	19	736					
2	ピラティス	60	105	89	63	28		84	101	62	52	35		679					
3	トータルバランスヨガ午前	31	112	88	82	55	26	120	95	86	81	48		824					
4	ニュースポーツ	6	27	19	20	17	5	25	19	20	18	12		188					
5	ノルディックウォーキング	5	28	14	19		32	30	11					139					
6	シェイプアップエアロ	19	52	54	41	10	8	36	41	37	34			332					
7	癒しのヒーリングヨガ	46	56	77	71	28	74	76	84	76	16			604					
8	卓球中級	36	110	113	140	27	99	73	65	100	85	120	28	996					
9	卓球上級	19	54	50	66	16	33	35	36	50	43	50	54	506					
10	トータルバランスヨガ午後	17	53	81	66	45	18	51	34	69	46	29		509					
11	バドミントン	10	26	15	33	9	26	18	25	36	27	24	10	259					
12	エアロビクス&ストレッチ		91	127	95	19	45	28	74	78	70	84	56	767					
13	健康トレーニング		26	21	22	6	25		23	20	21	29	16	209					
14	ママ&ベビーのヨガリズム		18	12	12		15		9	10				76					
15	フラダンス		33	48	34	7	18	9	22	14	18	25	15	243					
16	ジョギング		42	76	56	41	81	56	41	13				438					
17	ランニングクリニック		32							83	82	92	72	329					
18	ファンクショナルトレーニング午前		10	19	24	17	23	23	22	19	6			182					
19	ファンクショナルトレーニング午後		15	36	32	25	32	38	22	28	5			266					
20	野球Ⅱ		39	96	74	69	34	57	65	45				548					
21	エンジョイ・キッズ		28	97	66	61	52	22	51	30	27	24	15	473					
22	陸上Ⅰ		66	163	124	107		105	146	118	58			887					
23	野球Ⅰ		34	59	49	64	51	73	78	75	15			498					
24	チャアバトダンス		46	72	98	97	46	78	134	106	75			752					
25	トランポ・ロビックス		19	52	63	63	44	12	22	22	30	19	15	375					
26	陸上Ⅱ		70	95	164	105	27	119	132	135	93			940					
27	サッカーⅠ		54	73	115	84	20	77	17	32	62	41		575					
28	サッカーⅡ			55	48	41	36	55	38	41	38	54	38	495					
29	バドミントンジュニア		87	111	82	26	94		44	63	56	63	79	705					
30	陸上上級		152	313	378	291	208	210	297	288	256	298	265	3,193					
31	障がい者スポーツ		14	10	13		15	15	4			5	9	70					
32	障がい者ランポリン		5	13			7	5					8	38					
33	テニス		572	196	34%	572	89	16%	572	204	30%	572	0%	7,240					
合計		1,309	913	70%	1,259	722	57%	612	243	40%	572	0%	1,444	25,071					

(資料2) 平成29年度イベント一覧

イベント名	期日	場所	回数	人数	内容
園長杯争奪GG大会	5/18・7/6 10/26・12/11・ 3/26	陸上・補助	5	- 1,702	チーム全員で力を合わせて競う団体戦。
布勢GG大会・男女別個人戦	4/14 9/26		2	-	男女別で個人の技を競うGG大会。
フレッシュ・グラスGG大会	6/19		1	325	夏芝が映え、鮮やかなグリーンの上で実施するGG大会。
布勢ナイターGG	8/2		1	177	暑い日中を避け、ナイター照明を利用して実施するGG大会。
布勢ナイターGG・ミックスペア大会	8/24	陸上競技場	1	66組	男女ペアを組み、2人の力を合わせて競うGG大会。
布勢GGショートコートスラウンド	11/9		1	284	普段よりコースを短くすることで、女性が参加しやすいGG大会。
さよならGG大会in布勢	12/26		1	219	2016年を締めくくる最後のGG大会。
新春布勢GG大会	1/23		1	215	新春を飾るGG大会。
布勢初花GG大会	2/22		1	233	年間で最も寒い時期に実施するが、最も熱くなるGG大会。
布勢サッカー大会	10/28・3/17	球技場	2	39チーム	小学生を対象に公園内の芝生の上で実施するサッカー大会。
布勢ナイターサッカー大会	8/19	球技場	1	16チーム	夏の暑さを避け、ナイター設備を利用して実施するサッカー大会。
布勢ピンポン大会	6/23・10/18・1/30	サブアリーナ	3	155	初心者から中級者を対象に気軽に参加でき、普段の練習の成果を試す卓球大会。
布勢ミックスペア卓球大会	7/8	メインアリーナ	1	166	男女がペアになり、交流を深める卓球大会。
布勢親子ダブルス卓球大会	3/21	メインアリーナ	1	42組	親子(小学生)がタッグを組み、絆を深める卓球大会。
ナイター陸上大会	5/20・9/18	陸上競技場	1	121	己の記録に挑む陸上競技記録会
クライミング体験教室in布勢	7/29・2/10	サブアリーナ	2	22	県内には数少ないロッククライミングの施設を使用して、普及・体験を目的とした教室。
コーデイン・ジョイントレーニング&スプリント講座	9/30・11/11	サブアリーナ	2	73	運動を楽しくすることで好きになってもらい、また様々な動きをすることで運動能力の発達を促す。
布勢剣道結成大会	5/13	メインアリーナ	1	109	小学生を対象に様々な選手と試合や稽古をする結成会。
スポーツゲームズin鳥取	9/16	メインアリーナ	1	講師との日程が合わず中止	日本のトップコーチ・トップアスリート指導のもと、スポーツを体験し、楽しさや新しい発見をするプログラム
都並敏史氏サッカー教室(基金事業)	4/1	陸上競技場	1	99	元日本代表の都並敏史さんを招いて、サッカーの普及・技術の向上を目的とした教室。
ALL但馬・因幡地区中学校対抗陸上競技大会	8/11	陸上競技場	1	500	兵庫県但馬地区・鳥取県東部地区の中学生による合同陸上競技大会を実施し、ジオパーク等のつながりを通じて両地区の競技力向上や、スポーツ交流の促進を図る。
元プロ野球選手野球教室(基金事業)	11/12	野球場 メインアリーナ(雨)	1	119	元プロ野球選手を招いて、野球の普及・技術の向上を目的とした教室。
緑の感謝祭	11/3	陸上・中央広場	1	6,000	公園利用者に感謝の気持ちを込めて実施する、誰もが楽しめる総合型イベント。
布勢フリースタイルパーク	5/4・11/3	親水広場周辺	2	79	普段使わなくなった日常品等をフリースタイルパークに出店し、再利用してもらう。
布勢子ども祭り(春)	5/3~5	親水広場周辺	1	4,400	子どもの日に合わせて遊具などの設置を行い、子ども達に楽しんでもらうイベント。
布勢子ども祭り(秋)	9/16~18	親水広場周辺	1	1,000	暑さも和らぎ多くの子ども達が訪れるこの時期に、より一層楽しんでもらうイベント。
ミニ遊園地	4月~11月	おもしろ広場周辺 中央広場	19	2,386	子どもから大人まで楽しく過ごせる遊具を設置し、当園をより一層楽しんでもらうイベント。 (原則土日祝祭日に運行とするが天候や施設利用状況により運休有)
カブトムシ観察ウォーク	7/29	防音土手周辺	1	43	園内の自然に触れながら、園内に生息するカブトムシ採集を目的としたイベント。
きのこ狩り	10/5	防音土手周辺	1	20	園内を散策しながらキノコを観察し、採取します。専門の講師によるキノコの解説を受けます。
自然遊びプログラム	10/8・11/4	芝生広場	1	87	園内にある芝生施設を使って、当公園のスタッフが親になって追いかける、昔ながらの「鬼ごっこ」を実施。
福祉プログラム	9/20・9/27・11/29・12/6	トレーニングルーム	4	17	障がい者や高齢者を対象に簡単な運動指導を行います。
園芸プログラム	11/30	研修室	1	23	寄せ植えやプランター、クリスマスリースなどを作ります。
環境教育プログラム	5/3~5 9/17~19 11/3	園内広場	3	-	エコ活動を行います。エコ風船、枯葉・枯木のリサイクル活動等。堆肥の無料配布
合計人数				20,710	

2 管理施設の利用に係る利用者の利用状況及び料金の収入の実績 平成29年度 鳥取県立布勢総合運動公園利用状況

	4月		5月		6月		7月		8月		9月		10月		11月		12月		1月		2月		3月		合計		対前年		概要		
	H28	H29	H28	H29	H28	H29	H28	H29	H28	H29	H28	H29	H28	H29	H28	H29	H28	H29	H28	H29	H28	H29	H28	H29	H28(A)	H29(B)	差(B-A)	比(B/A)			
陸上競技場	1,856	1,658	3,409	4,384	2,333	3,867	1,077	2,230	1,084	2,737	4,591	4,455	3,758	3,143	1,167	1,813	1,460	1,813	1,822	2,103	1,117	544	3,689	4,331	26,850	32,740	5,890	121.9%			
減免	13,131	8,714	19,202	12,508	11,204	13,147	12,556	5,529	4,249	4,866	18,328	12,514	10,972	7,618	5,919	5,571	3,464	5,688	2,751	3,147	2,767	3,106	10,026	12,694	114,569	95,102	△19,467	83.0%			
野球場	1,599	7,171	1,854	600	3,220	1,433	1,078	2,695	1,275	1,897	4,598	5,423	3,954	1,814	957	675	688	110	380	275	477	327	819	220	20,849	22,640	1,791	108.6%			
減免	218	20	163	53	660	497	965	101	0	185	73	121	338	322	30	50	112	47	62	57	42	54	90	39	2,743	1,551	△1,192	56.5%			
補助競技場	294	300	244	1,000	274	1,000	226	250	0	200	250	1,355	1,000	550	0	0	0	0	0	0	0	0	0	0	1,388	4,655	3,277	336.1%			
減免	320	150	1,115	500	620	800	2,660	960	50	1,280	2,120	3,525	420	730	205	0	0	0	0	0	0	0	210	0	7,720	7,945	225	102.9%			
球技場	670	1,620	450	945	200	1,330	170	1,191	1,064	1,210	880	960	540	618	870	910	740	456	120	40	310	170	430	410	6,444	9,860	3,416	153.0%			
減免	130	949	965	580	1,700	200	1,760	0	50	0	410	1,250	1,100	2,420	850	1,400	0	0	0	0	0	0	0	0	6	6,965	6,805	△160	97.7%		
多目的広場	810	780	1,180	770	340	428	716	825	1,052	617	1,180	690	100	110	365	830	285	440	70	40	40	135	535	460	6,673	6,125	△548	91.8%			
減免	959	946	900	0	700	300	644	0	0	0	0	0	600	480	750	1,200	0	0	0	0	0	0	0	0	4,553	2,926	△1,627	64.3%			
県民体育館	11,049	10,615	9,148	9,309	11,730	11,147	12,509	13,388	9,791	11,499	11,336	11,990	15,887	10,958	10,835	10,835	16,289	12,799	10,135	9,980	9,629	13,983	15,914	11,897	138,682	143,329	4,647	103.4%			
減免	1,455	4,335	5,081	4,257	8,231	16,278	4,531	3,078	15,801	4,785	3,424	4,186	7,173	6,555	6,621	4,807	2,264	3,407	1,971	1,982	5,933	2,524	1,950	1,822	64,435	58,016	△6,419	90.0%			
テニスコート	2,115	2,254	2,813	2,522	2,527	2,474	2,794	2,331	2,069	4,133	2,753	3,630	2,665	2,195	1,867	1,898	702	556	345	376	328	178	1,630	1,345	22,678	23,892	1,214	105.4%			
減免	3,496	2,760	3,210	2,508	2,375	5,276	3,667	2,791	2,492	1,736	2,574	1,910	3,536	1,497	1,201	1,126	420	295	123	45	81	102	1,256	65	24,431	20,111	△4,320	82.8%			
有料施設計	18,333	24,398	19,098	19,530	20,754	21,679	18,570	22,910	16,395	22,293	25,588	28,523	22,321	24,917	16,184	15,990	19,164	16,174	12,872	12,814	11,328	15,910	23,017	18,713	223,564	243,251	19,687	108.8%			
減免	19,709	17,874	30,636	20,411	25,480	36,498	26,783	12,459	22,642	12,852	28,929	23,506	24,139	19,622	15,576	14,154	6,260	9,437	4,907	5,231	8,823	5,786	13,532	14,626	225,416	192,456	△32,960	85.4%			
計	38,042	42,272	49,734	39,941	46,234	58,177	45,353	35,369	38,977	35,145	52,517	52,029	46,450	43,939	31,760	30,144	25,424	25,611	17,779	18,045	20,151	21,696	36,549	33,339	448,980	435,707	△13,273	97.0%			
スポーツ教室	1,642	1,487	2,464	2,892	2,295	2,955	2,443	2,694	1,398	1,400	2,126	2,028	2,254	2,358	2,328	2,291	2,516	2,209	1,753	1,655	1,658	1,599	1,254	1,444	24,161	25,022	861	103.6%			
イオンプログラム	419	1,187	923	5,832	361	612	546	635	1,601	1,178	1,248	1,715	424	415	5,460	7,131	681	530	37	261	0	246	941	1,049	12,671	20,791	8,120	164.1%			
合計 (①+②+③)	40,133	44,946	53,121	48,665	48,890	61,744	48,342	38,698	41,976	37,723	55,891	55,772	49,138	46,712	39,548	39,566	28,651	28,350	19,569	19,971	21,809	23,541	38,744	35,832	485,812	481,520	△4,292	99.1%			
一般利用	84,280	88,391	57,020	58,871	51,498	51,618	54,729	55,114	48,137	52,329	53,044	53,037	55,316	68,129	47,090	55,700	34,893	34,368	24,136	23,934	34,473	33,088	45,342	42,859	589,958	617,478	27,490	104.7%			
総計 (②+⑤)	124,413	133,337	110,141	107,536	100,388	113,362	103,071	99,812	90,113	90,052	106,935	108,809	104,454	114,841	86,638	95,266	63,544	62,718	43,705	43,905	56,282	56,629	84,066	78,701	1,075,770	1,098,968	23,198	102.2%			
対前年差 (H29-H28)	4,813	△4,456	12,854	△9,644	△4,253	△119	△2,426	18	△301	△402	1,732	△2,912	△4,292																		
対前年比 (H29-H28)	112.0%	91.6%	126.3%	80.1%	89.9%	99.8%	95.1%	100.0%	98.9%	102.1%	107.9%	92.5%	99.1%																		
対前年比 (H29-H28)	107.2%	97.6%	112.9%	91.0%	99.9%	99.9%	109.9%	100.0%	98.7%	100.5%	100.6%	93.6%	102.2%																		
備考																															

※有料施設計には、減免分含む

平成29年度(収益)

鳥取県立布勢総合運動公園

区分	施設使用料				イベント収益	雑収益				小計	自動販売機 手数料	教室参加料 収益	月計(A)	施設使用料 計画額	総計画額 (B)	(A)-(B)	
	施設使用料	設備使用料	電灯使用料	冷房使用料		暖房使用料	コピー	売店手数料	公衆電話・買水費								入浴料・古銭買取り料
4月	3,166,995	317,400	192,670	0	7,000	287,000	7,540	9,436	2,220	4,914	60	24,170	933,099	5,134,450	2,858,000	7,405,000	2,657,784
5月	3,051,295	410,880	192,250	2,300	0	497,900	9,630	14,300	7,160	10,125	1,620	42,835	1,200,291	1,327,450	3,248,000	5,829,000	896,201
6月	2,835,905	420,740	259,000	96,300	0	414,500	14,790	1,939	3,300	5,168	0	25,197	1,050,758	1,434,710	3,692,000	5,894,000	643,110
7月	3,501,920	395,660	242,750	586,400	0	470,500	10,410	4,115	16,300	5,206	180	36,211	1,466,068	547,900	3,448,000	5,472,000	1,775,409
8月	3,566,810	391,340	335,250	781,700	0	358,000	2,980	7,480	7,570	3,429	600	22,059	1,080,422	3,260,910	3,716,000	7,894,000	1,902,491
9月	3,457,325	331,880	221,380	60,400	0	369,200	5,430	7,485	5,390	3,877	0	22,182	1,178,532	1,203,510	3,363,000	5,486,000	1,358,409
10月	6,532,105	482,240	636,770	6,700	0	80,000	13,210	13,648	5,110	4,963	2,840	39,771	953,016	752,140	3,379,000	6,662,000	2,820,742
11月	2,765,310	308,840	512,300	67,400	0	1,029,400	4,520	194,820	1,030	4,547	10	204,927	727,948	1,480,980	2,867,000	4,901,000	2,196,105
12月	2,506,100	271,530	473,890	785,500	0	521,000	6,530	0	1,380	4,973	60	12,943	427,488	969,040	2,744,000	5,675,000	292,491
1月	2,210,800	130,260	214,000	266,100	0	238,000	1,320	9,464	420	2,921	90	14,215	319,856	597,560	2,478,000	3,643,000	347,791
2月	2,319,605	208,000	221,110	493,100	0	246,000	7,160	4,300	390	0	900	12,750	364,276	948,280	2,045,000	2,953,000	1,860,121
3月	2,906,175	322,900	143,500	149,400	0	469,000	2,220	8,581	4,680	4,180	0	19,661	821,029	170,810	3,111,000	4,898,000	104,475
合計	38,820,345	3,991,670	3,644,870	1,533,800	1,768,500	4,980,500	85,740	275,568	54,950	54,303	6,360	476,921	10,522,783	17,827,740	36,949,000	66,712,000	16,855,129

月別収益

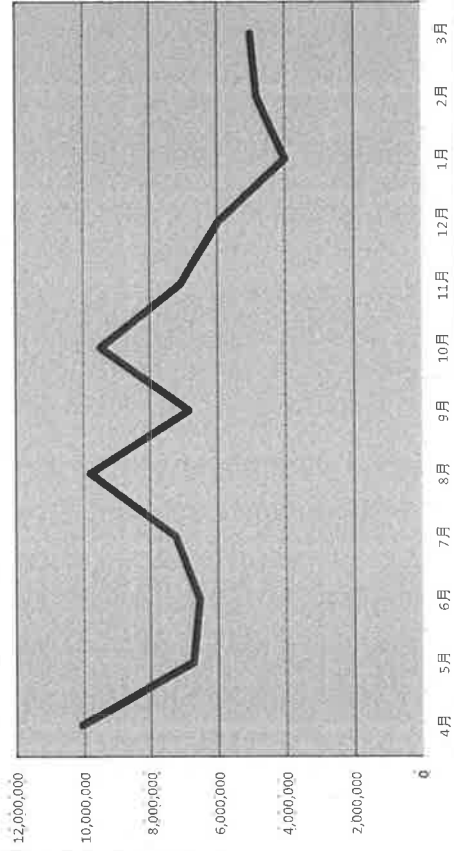

4 管理施設の職員に係る雇用条件及び労働条件

労働条件等報告書

項目	条件等	備考(※記載上の注意)
1 職 種	常勤正職員	※常勤正職、非常勤(嘱託)、臨時等の職種別に作成してください。
2 契約期間	無	※期間の定めの有無。定めがある場合は、その年数。
3 就業の場所	鳥取県立布勢総合運動公園	
4 労働条件の提示書面	・職員就業規則 ・労働条件通知書	※就業規則、労働条件通知書など労働条件を明示している書面の別を記入してください。
5 始業・就業時刻、休憩時間等	(1)始業8時30分 終業22時15分 ※「交代制」の場合 次の勤務時間の組み合わせによる。 ・始業8時30分 終業17時15分 ・始業13時30分 終業22時15分 ・始業11時30分 終業20時15分 ・始業8時20分 終業16時45分 ・始業12時30分 終業21時15分 (2)休憩時間45分 (3)所定労働時間を越える労働の有無：有 (4)労働時間に係る協定の有無：無	※時間外勤務、変形労働時間制などに係る協定の有無、内容についても記入してください。
6 休日	・定例日の場合 毎週 曜日 ・非定例日の場合 週当たり2日	
7 休暇	(1)年次有給休暇 ・暦年で与え、1年について20日 ・2月以降に新たに採用された職員のその年の年次休暇は、別表に定めている。 (2)その他の休暇 ・有給：年次休暇及び特別休暇 ・無休：介護休暇	
8 賃金	(1)賃金 月給141,300円以上 日給 円以上 時間給 円以上 (2)諸手当の額及び計算方法 ・通勤手当、住居手当 鳥取県の通勤手当認定要領及び住居手当認定要領による。 (3)割増賃金 鳥取県の職員の給与に関する条例による。 (4)賃金締切日 毎月 末日 (5)賃金支払日 毎月 21日 (6)賞与 有(時期6月(173/100)、12月(184/100)、3月(40/100)) (7)昇給 有(時期 4月) (8)平均給与月額 円	※諸手当の詳細は別紙可
9 退職金	中小企業退職金共済制度 月額16,000円	※中小企業退職金共済制度、又は独自の退職金制度等の加入状況を記入してください。
10 健康診断	健康診断を毎年1回行う	
11 その他		

労働条件等報告書

項目	条件等	備考(※記載上の注意)
1 職 種	常勤嘱託職員	※常勤正職、非常勤(嘱託)、臨時等の職種別に作成してください。
2 契約期間	有(1年)	※期間の定めの有無。定めがある場合は、その年数。
3 就業の場所	鳥取県立布勢総合運動公園	
4 労働条件の提示書面	・嘱託職員就業規則 ・労働条件通知書	※就業規則、労働条件通知書など労働条件を明示している書面の別を記入してください。
5 始業・就業時刻、休憩時間等	(1)始業8時30分 終業22時15分 ※「交代制」の場合 次の勤務時間の組み合わせによる。 ・始業8時30分 終業17時15分 ・始業11時45分 終業20時30分 ・始業13時30分 終業22時15分 ・始業12時45分 終業21時30分 (2)休憩時間45分 (3)所定労働時間を越える労働の有無:有 (4)労働時間に係る協定の有無:無	※時間外勤務、変形労働時間制などに係る協定の有無、内容についても記入してください。
6 休日	・定例日の場合 毎週 曜日 ・非定例日の場合 週当たり2日	
7 休暇	(1)年次有給休暇 ・6ヶ月間継続勤務した場合 16日 ・継続勤務6ヶ月以内の場合 2ヶ月経過で 2日 (2)その他の休暇 ・有給:年次休暇及び特別休暇 ・無休:介護休暇	
8 賃金	(1)賃金 月給126,600円以上 日給 円以上 時間給 円以上 (2)諸手当の額及び計算方法 ・通勤手当、住居手当 鳥取県の通勤手当認定要領及び住居手当認定要領による。 (3)割増賃金 鳥取県の職員の給与に関する条例による。 (4)賃金締切日 毎月 末日 (5)賃金支払日 毎月 21日 (6)賞与 有(時期6月(50/100)、12月(50/100) 3月(40/100) (7)昇給 有(時期 4月) (8)平均給与月額 円	※諸手当の詳細は別紙可
9 退職金	無	※中小企業退職金共済制度、又は独自の退職金制度等の加入状況を記入してください。
10 健康診断	健康診断を毎年1回行う	
11 その他		

労働条件等報告書

項目	条件等	備考(※記載上の注意)
1 職 種	非常勤嘱託職員	※常勤正職、非常勤(嘱託)、臨時等の職種別に作成してください。
2 契約期間	有(1年)	※期間の定めの有無。定めがある場合は、その年数。
3 就業の場所	鳥取県立布勢総合運動公園	
4 労働条件の提示書面	・嘱託職員就業規則 ・労働条件通知書	※就業規則、労働条件通知書など労働条件を明示している書面の別を記入してください。
5 始業・就業時刻、休憩時間等	(1)始業8時30分 終業15時15分 ※「交代制」の場合 次の勤務時間の組み合わせによる。 ・始業時 分 終業時 分 (2)休憩時間45分 (3)所定労働時間を越える労働の有無：無 (4)労働時間に係る協定の有無：無	※時間外勤務、変形労働時間制などに係る協定の有無、内容についても記入してください。
6 休日	・定例日の場合 毎週金、土、日曜日 ・非定例日の場合 週当たり2日	
7 休暇	(1)年次有給休暇 ・6ヶ月間継続勤務した場合 16日 ・継続勤務6ヶ月以内の場合 2ヶ月経過で 2日 (2)その他の休暇 ・有給： ・無休：	
8 賃金	(1)賃金 月給 円以上 日給 円以上 時間給 850円以上 (2)諸手当の額及び計算方法 ・ 手当 円 計算方法 ・ 手当 円 計算方法 ・ 手当 円 計算方法 (3)割増賃金 ・所定労働時間外 % ・休日 % (4)賃金締切日 毎月 末日 (5)賃金支払日 毎月 10日 (6)賞与 有(時期、金額)・ <input checked="" type="radio"/> 無 (7)昇給 有(時期)・ <input checked="" type="radio"/> 無 (8)平均給与月額 90,100円	※諸手当の詳細は別紙可
9 退職金	無	※中小企業退職金共済制度、又は独自の退職金制度等の加入状況を記入してください。
10 健康診断	無	
11 その他		

労働条件等報告書

項目	条件等	備考(※記載上の注意)
1 職 種	非常勤嘱託職員	※常勤正職、非常勤(嘱託)、臨時等の職種別に作成してください。
2 契約期間	有(1年)	※期間の定めの有無。定めがある場合は、その年数。
3 就業の場所	鳥取県立布勢総合運動公園	
4 労働条件の提示書面	・嘱託職員就業規則 ・労働条件通知書	※就業規則、労働条件通知書など労働条件を明示している書面の別を記入してください。
5 始業・就業時刻、休憩時間等	(1)始業8時15分 終業15時15分 ※「交代制」の場合 次の勤務時間の組み合わせによる。 ・始業時 分 終業時 分 (2)休憩時間45分 (3)所定労働時間を越える労働の有無：無 (4)労働時間に係る協定の有無：無	※時間外勤務、変形労働時間制などに係る協定の有無、内容についても記入してください。
6 休日	・定例日の場合 毎週 土、日曜日 ・非定例日の場合 週当たり2日	
7 休暇	(1)年次有給休暇 ・6ヶ月間継続勤務した場合 16日 ・継続勤務6ヶ月以内の場合 2ヶ月経過で 2日 (2)その他の休暇 ・有給： ・無休：	
8 賃金	(1)賃金 月給 円以上 日給 円以上 時間給 740円以上 (2)諸手当の額及び計算方法 ・ 手当 円 計算方法 ・ 手当 円 計算方法 ・ 手当 円 計算方法 (3)割増賃金 ・所定労働時間外 % ・休日 % (4)賃金締切日 毎月 末日 (5)賃金支払日 毎月 10日 (6)賞与 有(時期6月(50/100)、12月(50/100) 3月(40/100) (7)昇給 有(時期)・ <input checked="" type="radio"/> 無 (8)平均給与月額 89,950円	※諸手当の詳細は別紙可
9 退職金	無	※中小企業退職金共済制度、又は独自の退職金制度等の加入状況を記入してください。
10 健康診断	無	
11 その他		

項目	条件等	備考(※記載上の注意)
1 職種	臨時	※常勤正職員、非常勤(嘱託)、臨時等の職種別に作成してください。
2 契約期間	有(1年)	※期間の定めの有無。定めがある場合は、その年数。
3 就業の場所	鳥取県立布勢総合運動公園	
4 労働条件の提示書面	労働条件通知書	※就業規則、労働条件通知書など労働条件を明示している書面の別を記入してください。
5 始業・就業時刻、休憩時間等	(1)始業16時00分 就業22時00分 ※「交代制」の場合 次の勤務時間の組み合わせによる。 ・始業 時 分 就業 時 分 ・始業 時 分 就業 時 分 ・始業 時 分 就業 時 分 (2)休憩時間 45分 (3)所定労働時間を越える労働の有無 有 (4)労働時間に係る協定の有無 有	※時間外勤務、変形労働時間制などに係る協定の有無、内容についても記入してください。
6 休日	・定例日の場合 毎週 曜日 ・非定例日の場合 週当たり 2日	
7 休暇	(1)年次有給休暇 ・6ヶ月間継続勤務した場合 10日 ・継続勤務6ヶ月以内の場合 月経過で 日 (2)その他の休暇 ・有給 ・無休	
8 賃金	(1)賃金 月給 円以上 日給 円以上 時間給 850円以上 (2)諸手当の額及び計算方法 ・ 手当 円 計算方法 ・ 手当 円 計算方法 ・ 手当 円 計算方法 (3)割増賃金 ・所定労働時間外 % ・休日 % (4)賃金締切日 毎月 末日 (5)賃金支払日 毎月 10日 (6)賞与 有(時期、金額)・ <input type="radio"/> 無 (7)昇給 有(時期)・ <input type="radio"/> 無 (8)平均給与月額 104,408円	※諸手当の詳細は別紙可
9 退職金	無	※中小企業退職金共済制度、又は独自の退職金制度等の加入状況を記入してください。
10 健康診断	健康診断を毎年1回行う	
11 その他		

※記載欄が不足する場合は別紙に記載してください。

項目	条件等	備考(※記載上の注意)
1 職種	臨時	※常勤正職員、非常勤(嘱託)、臨時等の職種別に作成してください。
2 契約期間	有(1年)	※期間の定めの有無。定めがある場合は、その年数。
3 就業の場所	鳥取県立布勢総合運動公園	
4 労働条件の提示書面	労働条件通知書	※就業規則、労働条件通知書など労働条件を明示している書面の別を記入してください。
5 始業・就業時刻、休憩時間等	(1)始業9時00分 就業13時00分 ※「交代制」の場合 次の勤務時間の組み合わせによる。 ・始業 時 分 就業 時 分 ・始業 時 分 就業 時 分 ・始業 時 分 就業 時 分 (2)休憩時間 45分 (3)所定労働時間を越える労働の有無 有 (4)労働時間に係る協定の有無 有	※時間外勤務、変形労働時間制などに係る協定の有無、内容についても記入してください。
6 休日	・定例日の場合 土・日・祝日 ・非定例日の場合 週当たり 日	
7 休暇	(1)年次有給休暇 ・6ヶ月間継続勤務した場合 7日 ・継続勤務6ヶ月以内の場合 月経過で 日 (2)その他の休暇 ・有給 ・無休	
8 賃金	(1)賃金 月給 円以上 日給 円以上 時間給 850円以上 (2)諸手当の額及び計算方法 ・ 手当 円 計算方法 ・ 手当 円 計算方法 ・ 手当 円 計算方法 (3)割増賃金 ・所定労働時間外 % ・休日 % (4)賃金締切日 毎月 末日 (5)賃金支払日 毎月 10日 (6)賞与 有(時期、金額)・ <input type="radio"/> 無 (7)昇給 有(時期)・ <input type="radio"/> 無 (8)平均給与月額 64,000円	※諸手当の詳細は別紙可
9 退職金	無	※中小企業退職金共済制度、又は独自の退職金制度等の加入状況を記入してください。
10 健康診断	健康診断を毎年1回行う	
11 その他		

※記載欄が不足する場合は別紙に記載してください。

項目	条件等	備考(※記載上の注意)
1 職種	臨時	※常勤正職員、非常勤(嘱託)、臨時等の職種別に作成してください。
2 契約期間	有(1年)	※期間の定めの有無。定めがある場合は、その年数。
3 就業の場所	鳥取県立布勢総合運動公園	
4 労働条件の提示書面	労働契約書	※就業規則、労働条件通知書など労働条件を明示している書面の別を記入してください。
5 始業・就業時刻、休憩時間等	(1)始業 17時15分 就業21時15分 ※「交代制」の場合 週5日以内で、午後5時15分から午後10時15分までの間、週30時間以内で必要なとき (2)休憩時間 45分 (3)所定労働時間を越える労働の有無 有 (4)労働時間に係る協定の有無 有	※時間外勤務、変形労働時間制などに係る協定の有無、内容についても記入してください。
6 休日	・定例日の場合 毎週 曜日 ・非定例日の場合 週当たり 日	
7 休暇	(1)年次有給休暇 ・6ヶ月間継続勤務した場合 7日 ・継続勤務6ヶ月以内の場合 月経過で 日 (2)その他の休暇 ・有給 ・無休	
8 賃金	(1)賃金 月給 円以上 日給 円以上 時間給 850円以上 (2)諸手当の額及び計算方法 ・ 手当 円 計算方法 ・ 手当 円 計算方法 ・ 手当 円 計算方法 (3)割増賃金 ・所定労働時間外 % ・休日 % (4)賃金締切日 毎月 末日 (5)賃金支払日 毎月 10日 (6)賞与 有(時期、金額) ・ 無 (7)昇給 有(時期) ・ 無 (8)平均給与月額 48,520円	※諸手当の詳細は別紙可
9 退職金	無	※中小企業退職金共済制度、又は独自の退職金制度等の加入状況を記入してください。
10 健康診断	健康診断を毎年1回行う	
11 その他		

※記載欄が不足する場合は別紙に記載してください。

5 その他

(1) 利用促進の状況

事業内容	実施状況
<p>○オリンピック選手やトップアスリートとのふれあい・交流 (子ども達がトップアスリートに触れることにより、夢や感動を与えられる機会を提供)</p>	<ul style="list-style-type: none"> ・都並敏史氏ちびっこサッカー教室を開催(4/1) ・とっとりジュニアスポーツフェス2017(4/9) ・2017布勢スプリントを開催(6/3,4) ・元阪神タイガースの赤星憲広氏による野球指導(11/12)
<p>○障がい者支援</p>	<ul style="list-style-type: none"> ・障がい者スポーツ初級指導員8名、が在籍し、指導・支援体制を整えている ・鳥取さわやか車いすマラソンの大会運営の協力・支援(9/10) ・第24回鳥取県手をつなぐスポーツ祭りの大会運営の協力・支援(10/13) ・全国障害者スポーツ大会「愛顔つなぐえひめ大会」強化練習会に職員2名を強化コーチとして派遣(10/28～29) ・カラーユニバーサルデザインの推奨(施設の案内看板、掲示物等)
<p>○利用者の利便性の向上 (施設の空きスペースを有効活用することで、利用促進及び利用者の利便性に寄与)</p>	<ul style="list-style-type: none"> ・県民体育館2階に卓球台を1台設置 ・中央広場、モニュメント広場にバスケットリングを設置 ・逸ノ城関の布勢運動公園勤務時の全日本実業団優勝の綱とその他グッズを1階ロビーに常設展示 ・陸上競技場及び県民体育館に門松、盆栽、クリスマスツリーを設置 ・夜間でも花見ができるように、桜の園にぼんぼりを設置 ・陸上競技場及び県民体育館に冷水器を設置

5 その他

(2)管理上成果等特記事項

事業内容	実施状況
<p>○施設の管理体制の強化 (職員の専門スキルの向上を図るため、各種研修会に参加し、資格取得することにより視察の管理体制を強化する)</p>	<ul style="list-style-type: none"> ・心肺蘇生法(AEDの取り扱いを含む)の研修会の実施(職員全員)(4/18) ・指定管理先進団体に視察研修を行った(2名)(5/9~10) ・職員接遇研修を実施(5/16) ・指定管理者制度に関する研修会を実施(職員全員)(5/20~21,6/20~21,9/19,11/21~22,1/16~17,3/20) ・第1回布勢総合運動公園自衛消防訓練(総合訓練)の実施(職員全員)(7/18) ・全国緊急地震速報によりシェイクアウト訓練を実施。 ・職員接遇研修を実施(12/19) ・心肺蘇生法(AEDの取り扱いを含む)の研修会の実施(職員全員)(10/17) ・第2回布勢総合運動公園消防訓練(総合訓練)の実施(職員全員)(1/31) ・公園管理運営士の資格を取得(職員1名)(3/15)
<p>○利用者の安全確保 (地域住民との協議及び利用者の要望により、施設の安全対策を実施)</p>	<ul style="list-style-type: none"> ・防犯のため、園内に監視カメラを7台設置 ・防犯のため、園内の夜間警備を実施 ・スズメバチ対策として、捕獲容器を作成し、園内7箇所に設置することにより、スズメバチの発生を抑制 ・遊具の辺りにハチが飛んで危険という連絡があり、遊具一帯を使用禁止の対応 ・スズメバチの発生により、遊具を中心とした公園利用のお客様が刺される危険性が生じたので、遊具のローラー滑り台を立ち入り禁止措置 ・専門業者による遊具の定期点検を年2回に追加 ・ジカ熱・デング熱対策として、屋外トイレに虫除け装置を設置
	<ul style="list-style-type: none"> ・「緊急地震速報」及び「全国瞬時警報システム(通称:Jアラート)」を活用し、年1回防災訓練を実施 ・消防計画に基づいて、年2回消防訓練を実施 ・園内7箇所にAEDを設置 ・緊急時、AEDが常時使用できるよう日常点検を実施(本体システム、付属品の点検) ・日常点検、1日3回の巡視等により危険箇所をチェックし、危険箇所があれば早急に修繕

貸借対照表

平成 30 年 3 月 31 日 現在

(単位：円)

科 目	当 年 度	前 年 度	増 減
I 資 産 の 部			
1 流 動 資 産			
現 金	714,626	412,206	302,420
預 金	14,351,464	40,386,940	△26,035,476
未 収 金	2,768,091	1,107,107	1,660,984
前 払 金		8,283	△8,283
前 払 費 用	141,632	1,632,730	△1,491,098
仮 払 金	77,328		77,328
施 設 会 計 勘 定	35,369,610	8,595,602	26,774,008
他 会 計 振 替 繰 入 勘 定	1,141,600	1,012,518	129,082
流 動 資 産 合 計	54,564,351	53,155,386	1,408,965
2 固 定 資 産			
(1) そ の 他 固 定 資 産			
構 築 物		1,002,625	△1,002,625
車 両 運 搬 具	25,001	175,001	△150,000
什 器 備 品	7,984	131,636	△123,652
無 形 固 定 資 産		38,880	△38,880
そ の 他 固 定 資 産 合 計	32,985	1,348,142	△1,315,157
固 定 資 産 合 計	32,985	1,348,142	△1,315,157
資 産 合 計	54,597,336	54,503,528	93,808
II 負 債 の 部			
1 流 動 負 債			
未 払 金	36,195,112	36,292,769	△97,657
前 受 金	1,906,480	1,346,440	560,040
預 り 金	1,587,661	1,541,847	45,814
他 会 計 振 替 繰 出 勘 定	1,141,600	1,012,518	129,082
仮 受 金	11,606,614	11,216,222	390,392
未 払 消 費 税 等	2,139,183	1,757,889	381,294
流 動 負 債 合 計	54,576,650	53,167,685	1,408,965
2 固 定 負 債			
リ ー ス 債 務	132,120	264,240	△132,120
固 定 負 債 合 計	132,120	264,240	△132,120
負 債 合 計	54,708,770	53,431,925	1,276,845
III 正 味 財 産 の 部			
1 一 般 正 味 財 産	△111,434	1,071,603	△1,183,037
正 味 財 産 合 計	△111,434	1,071,603	△1,183,037
負 債 及 び 正 味 財 産 合 計	54,597,336	54,503,528	93,808

正味財産増減計算書

平成 29 年 4 月 1 日から 平成 30 年 3 月 31 日まで

(単位：円)

科 目	当 年 度	前 年 度	増 減
I 一般正味財産増減の部			
1 経常増減の部			
(1) 経常収益			
① 事業収益	(72,567,425)	(65,981,327)	(6,586,098)
施設使用料収益	49,759,185	43,553,117	6,206,068
教室参加料収益	17,827,740	18,024,560	△196,820
イベント収益	4,980,500	4,403,650	576,850
② 受取補助金等	(262,783,567)	(262,589,778)	(193,789)
県委託料	262,783,567	262,589,778	193,789
③ 雑収益	(10,999,704)	(10,594,740)	(404,964)
雑収益	476,921	274,765	202,156
自販機手数料	10,522,783	10,319,975	202,808
経常収益計	346,350,696	339,165,845	7,184,851
(2) 経常費用			
① 事業経費	(346,531,108)	(339,169,758)	(7,361,350)
事業経費	(346,531,108)	(339,169,758)	(7,361,350)
給料手当	51,204,604	45,939,948	5,264,656
賃金	3,208,200	2,994,000	214,200
福利厚生費	13,413,790	13,162,384	251,406
役員報酬	929,942	966,062	△36,120
職員手当	23,832,075	22,625,844	1,206,231
旅費交通費	831,354	479,900	351,454
通信運搬費	869,745	1,016,230	△146,485
減価償却費	312,532	436,033	△123,501
消耗品費	6,216,792	9,567,386	△3,350,594
修繕費	11,631,831	7,774,996	3,856,835
印刷製本費	1,887,063	1,232,468	654,595
燃料費	5,613,827	4,767,549	846,278
光熱水料費	47,071,796	44,834,927	2,236,869
賃借料	1,651,920	2,382,397	△730,477
保険料	2,070,835	2,200,307	△129,472
租税公課	7,517,565	7,099,230	418,335
報償費	2,801,145	2,731,555	69,590
食糧費	81,880	60,260	21,620
手数料	2,145,798	2,343,533	△197,735
委託料	163,170,130	166,420,142	△3,250,012
負担金補助	68,284	134,607	△66,323
事業経費計	346,531,108	339,169,758	7,361,350
経常費用計	346,531,108	339,169,758	7,361,350
評価損益等調整前当期経常増減額	△180,412	△3,913	△176,499

(0901) 布勢運動公園管理運営

(単位：円)

科 目	当 年 度	前 年 度	増 減
評価損益等計	0	0	0
当期経常増減額	△180,412	△3,913	△176,499
2 経常外増減の部			
(1) 経常外収益			
① 他経常外収益	(0)	(12,304)	(△12,304)
受取補助金等振替額		12,304	△12,304
経常外収益計	0	12,304	△12,304
(2) 経常外費用			
① 固定資産廃棄損	(1,002,625)	(12,304)	(990,321)
構築物廃棄損	1,002,625		1,002,625
器具備品廃棄損		12,304	△12,304
経常外費用計	1,002,625	12,304	990,321
当期経常外増減額	△1,002,625	0	△1,002,625
税引前当期一般正味財産増減額	△1,183,037	△3,913	△1,179,124
当期一般正味財産増減額	△1,183,037	△3,913	△1,179,124
一般正味財産期首残高	1,071,603	1,075,516	△3,913
一般正味財産期末残高	△111,434	1,071,603	△1,183,037
II 指定正味財産増減の部			
① 一般正味財産への振替額	(0)	(△12,304)	(12,304)
一般正味財産への振替額	0	△12,304	12,304
当期指定正味財産増減額	0	△12,304	12,304
指定正味財産期首残高	0	12,304	△12,304
指定正味財産期末残高	0	0	0
III 正味財産期末残高	△111,434	1,071,603	△1,183,037