

鳥取県立東郷湖羽合臨海公園(引地地区及び長和田地区)業務報告書

1 管理施設の管理の業務の実施状況及び利用者の実施状況

(1) 管理施設の管理業務の実施状況

① 管理体制

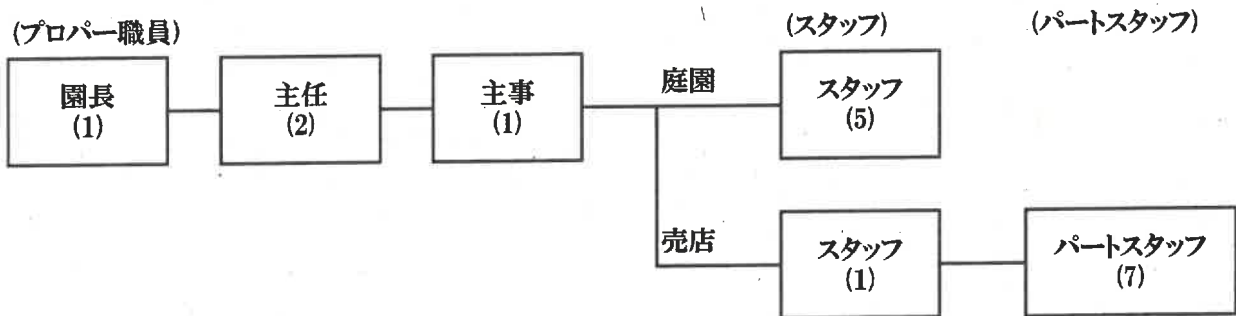

② 再委託業務

別紙1 再委託業務一覧のとおり

③ 自動販売機等の設置状況

| 設置箇所 | 種類 | 数量 | 設置業者 | 規格 | 備考 |
|---------------|-------------|----|------|------------------|-----------------|
| 集粹館前 広場 | 飲料 | 1 | | S-N30P3-LHPAP | |
| 老龍頭 (売店)棟前 | 飲料 | 1 | | D21T36S6GHL | |
| | | 1 | | N-LWP5530HPLAP | |
| | | 1 | | SD-2P30DHP-AP | |
| 道の駅前 | 飲料 | 1 | | F2ARU30L6BB2Y3FC | |
| | | 1 | | P-U36-HPARER | 災害救援 ベンダー機 |
| | | 1 | | F7ARU3036BB1P3F | |
| 長和田地区 駐車場 | 飲料 | 1 | | FOCRA42F7NGSP3 | |
| | | 1 | | BF03642UB | |
| 道の駅 | ガプセル トイ | 6 | | | 規格無し |
| 道の駅 | チョコ マシーン | 1 | | 規格無し(スタンドタイプ) | メーカー ㈱バスコフーズ |

④ 修繕等の実施状況

(単位:円)

| 工事名 | 修繕箇所 | 業者名 | 日付 | 請負金額 |
|------------------|------------|-----|---------------|---------|
| 流し水栓修繕 | 老龍頭 | | 4月3日 | 11,000 |
| 冷凍庫修繕 | 道の駅 | | 4月11日 | 6,754 |
| ガステーブル交換 | 飲食棟 | | 4月15日 | 195,800 |
| 厨房照明修繕 | 飲食棟 | | 4月15日 | 162,800 |
| スタッフ用トイレ洗面台修繕 | 飲食棟 | | 4月16日 | 110,000 |
| トイレオストメイト修繕 | 老龍頭 | | 4月22日 | 144,100 |
| 街灯修繕 | 龍鳳閣側駐車場 | | 5月12日.13日.20日 | 257,400 |
| 雨漏り修繕 | 道の駅 | | 5月19日～21日 | 462,000 |
| 自動ドア修繕 | 老龍頭 | | 5月22日 | 県費 |
| トイレ水栓修理 | 老龍頭前 | | 5月22日 | 19,800 |
| 看板修繕 | 長和田公園 | | 5月23日 | 31,790 |
| 冷蔵庫修繕 | 道の駅 | | 6月4日 | 46,299 |
| ソフトクリームフリーザー部品交換 | 道の駅 | | 6月20日 | 8,184 |
| 非常灯更新 | 雑技会場 | | 7月9日 | 131,450 |
| 店内電灯交換 | 道の駅 | | 7月9日 | 61,160 |
| 店内電灯交換 | 飲食棟 | | 7月9日 | 190,300 |
| 自動ドア修繕 | 道の駅 | | 7月14日 | 91,740 |
| 屋根修繕 | 庭園(華夏堂) | | 8月8日 | 66,000 |
| 棧橋撤去 | 庭園外 | | 8月9日 | 374,000 |
| 水栓修繕 | 関係者駐車場 | | 8月21日 | 19,800 |
| 自動ドア留め金修繕・ドアノブ調整 | 管理事務所・旧事務所 | | 9月8日 | 11,000 |
| 火災報知器交換 | 飲食棟 | | 10月1日 | 11,000 |

| | | | | |
|-------------------------|-----------------|--|-----------|---------|
| 自動ドア修繕 | 管理事務所 | | 10月2日 | 72,160 |
| 洗面台修繕 | 道の駅 | | 10月15日 | 18,700 |
| 洗面台修繕 | 長和田公園 | | | |
| ドアノブ修繕 | 旧事務所 | | 10月26日 | 5,500 |
| ドア修繕 | 雑技演者控室 | | 10月29日 | 14,300 |
| 水栓修繕 | 集粹館前広場 | | 10月29日 | 7,480 |
| ポンプ柵内修繕 | 庭園 | | 10月29日 | 260,700 |
| 自動扉修繕 | 飲食棟 | | 11月23日 | 7,700 |
| ボールタップ修繕 | 長和田公園トイレ | | 12月3日 | 14,300 |
| ダウンライト修繕 | 雑技会場 | | 12月3日 | 24,860 |
| 天井電灯修繕 | 管理事務所 | | 12月3日 | 98,340 |
| 排水詰まり修繕 | 西拝殿トイレ | | 12月11日 | 8,800 |
| ソフトクリームフリーザー交換 | 道の駅 | | 12月17日 | 5,324 |
| 屋根瓦修繕 | 長廊ほか | | 1月7日～ | 県費 |
| トイレ洋式化工事 | 西拝殿トイレ | | 1月8日～ | 県費 |
| 床石修繕 | 受付および園外 | | 2月24日 | 330,000 |
| カーテンレール修繕 | 雑技会場 | | 2月24日 | 246,400 |
| メンテナンス・修繕 | 除雪機 | | 2月25日 | 47,520 |
| 非常灯修繕 | 飲食棟 | | 3月3日 | 134,200 |
| 支柱錆修繕 | 管理事務所トイレ | | 3月6日、7日 | 84,924 |
| ボールタップ修繕 | 老龍頭前トイレ | | 3月10日 | 6,600 |
| メンテナンス・修繕 | 除雪機 | | 3月10日 | 53,130 |
| 道の駅ドラゴンランプ修繕 | 道の駅 | | 3月18日 | 130,900 |
| 床石修繕、カーテンレール修繕 扉ゴム修繕 | 正門前、雑技会場 展示室 | | 3月18日、27日 | 493,350 |

⑤ 検査・保守点検等の実施状況

| 項目 | 業者名 | 日付 | 結果 | 備考 |
|-------------------|-----|------------|-------------------|-------|
| エレベータ保守点検 | | 4月14日 | 特に問題なし | |
| 床石清掃 | | 4月30日 | | 庭園内 |
| グリストラップ清掃 | | 4月30日 | | 道の駅 |
| 床石清掃 | | 5月1日 | | |
| 火災受信機盤点検 | | 5月1日 | 共通基盤の故障 修繕見積取得 | 管理事務所 |
| エレベーター点検 | | 5月15日 | 異常なし | |
| 電気工作物点検 | | 5月26日 | 異常なし | |
| 床石清掃 | | 6月3日、4日 | | |
| エレベーター点検 | | 6月11日 | 異常なし | |
| 消防立ち入り検査 | | 6月15日 | 大きな指摘事項なし | |
| エレベーター点検 | | 7月3日 | 異常なし | |
| 電気工作物保安点検 | | 7月24日 | 異常なし | |
| 消防設備点検 | | 8月20日 | 地区音響装置鳴動不良 | 飲食棟 |
| エレベーター点検 | | 8月21日 | 異常なし | |
| 電球交換 | | 8月21日 | | 雑技会場 |
| 定期清掃 | | 9月3日 | | 道の駅 |
| 床石清掃 | | 9月9日、10日 | | 庭園 |
| HACCP検査 | | 9月11日 | 問題なし | 道の駅 |
| 停電点検および電気工作物点検 | | 9月12日 | 異常なし | |
| スズメバチの巣駆除 | | 9月12日 | | 庭園 |
| エレベーター点検 | | 9月26日 | 異常なし | 金山嶺橋 |
| 床石清掃 | | 10月16日、17日 | | 庭園 |
| エレベーター点検 | | 10月27日 | 異常なし | |
| ポンプ清掃点検 | | 10月30日 | 異常なし | 庭園 |
| 消防訓練(部分訓練) | | 11月7日 | | |
| 電気工作物保安点検 | | 11月14日 | 異常なし | |
| エレベーター保守点検 | | 11月27日 | 異常なし | |
| 取水ポンプ点検 | | 11月30日 | 異常なし | |
| エレベーター点検 | | 12月22日 | 異常なし | |
| 園内転倒防止マット敷 | | 12月23日 | | |
| 華夏堂、東西配殿、聴雨軒窓高圧洗浄 | | 12月29日 | | |

| | | | | |
|-------------|--|----------|-------------|----------|
| 電気工作物保安点検 | | 1月9日 | 異常なし | |
| エレベーター点検 | | 1月14日 | 異常なし | |
| 定期清掃 | | 1月29日 | | 道の駅床・ガラス |
| 消防設備点検 | | 1月30日 | 飲食棟非常灯切れ2箇所 | 見積依頼 |
| 園内キョウチクトウ伐採 | | 2月9日～10日 | | |
| エレベーター保守点検 | | 2月13日 | 異常なし | |
| 遊具点検 | | 3月4日 | 使用可 | |
| 電気工作物保安点検 | | 3月4日 | 異常なし | |
| エレベーター点検 | | 3月18日 | 異常なし | |
| 中国獅子清掃 | | 3月24日 | | |
| ワックスがけ清掃 | | 3月24日 | | 老龍頭 |
| ワックスがけ清掃 | | 3月25日 | | 事務所 |
| 建築基準法年次点検 | | 3月26日 | 発錆指摘あり | 園内電灯 |

※エレベーターの保守点検は毎月、電気工作物保守点検は5、7、9、11、1、3月に行う

- ⑥ 貸付物品の管理状況
適切に管理している。

令和7年度 燕趙園入園者数内訳

① 庭園

(単位:人)

| | | 4月 | 5月 | 6月 | 7月 | 8月 | 9月 | 10月 | 11月 | 12月 | 1月 | 2月 | 3月 | 合計 |
|----------|--------------|-------|-------|-------|-------|--------|-------|-------|-------|-------|-------|-------|-------|--------|
| 個人 | 大人 | 2,057 | 2,350 | 0 | 1,443 | 4,585 | 2,328 | 2,363 | 2,761 | 0 | 0 | 1,145 | 2,397 | 21,429 |
| | (有料期間)小・中学生 | 186 | 232 | 0 | 476 | 1,417 | 131 | 145 | 172 | 0 | 0 | 101 | 205 | 3,065 |
| 個人 | 大人 | 0 | 2,068 | 4,719 | 1,869 | 0 | 0 | 0 | 0 | 3,811 | 2,061 | 0 | 0 | 14,528 |
| | (無料期間)小・中学生 | 0 | 129 | 342 | 146 | 0 | 0 | 0 | 0 | 481 | 135 | 0 | 0 | 1,233 |
| 団体 | 大人 | 116 | 97 | 0 | 56 | 166 | 150 | 217 | 283 | 0 | 0 | 96 | 143 | 1,324 |
| | (10人以上)小・中学生 | 1 | 4 | 0 | 14 | 58 | 14 | 9 | 8 | 0 | 0 | 4 | 12 | 124 |
| 団体 | 大人 | 931 | 875 | 0 | 1,009 | 2,406 | 1,121 | 1,396 | 1,650 | 0 | 0 | 649 | 1,227 | 11,264 |
| | (20名以上)小・中学生 | 31 | 101 | 0 | 301 | 611 | 64 | 46 | 74 | 0 | 0 | 45 | 79 | 1,352 |
| 小計① | | 3,322 | 5,856 | 5,061 | 5,314 | 9,243 | 3,808 | 4,176 | 4,948 | 4,292 | 2,196 | 2,040 | 4,063 | 54,319 |
| 学校行事(団体) | 高校生 | 0 | 0 | 0 | 0 | 0 | 0 | 9 | 0 | 0 | 0 | 0 | 13 | 22 |
| | 小・中学生 | 0 | 0 | 0 | 0 | 0 | 0 | 0 | 33 | 0 | 0 | 0 | 0 | 33 |
| 小計② | | 0 | 0 | 0 | 0 | 0 | 0 | 9 | 33 | 0 | 0 | 0 | 13 | 55 |
| 減免③ | | 170 | 197 | 0 | 205 | 541 | 260 | 335 | 354 | 0 | 0 | 119 | 262 | 2,443 |
| 外国人旅行者 | 大人 | 62 | 66 | 0 | 35 | 79 | 86 | 93 | 82 | 0 | 0 | 498 | 511 | 1,512 |
| | 小・中学生 | 0 | 0 | 0 | 1 | 4 | 0 | 0 | 0 | 0 | 0 | 25 | 5 | 35 |
| 小計④ | | 232 | 263 | 0 | 241 | 624 | 346 | 428 | 436 | 0 | 0 | 642 | 778 | 3,990 |
| 友の会⑤ | | 14 | 12 | 0 | 16 | 34 | 28 | 21 | 17 | 0 | 0 | 16 | 13 | 171 |
| 幼児⑥ | | 118 | 234 | 257 | 858 | 2,006 | 233 | 141 | 177 | 383 | 118 | 138 | 164 | 4,827 |
| 他減免⑦ | | 60 | 22 | 0 | 130 | 380 | 286 | 544 | 146 | 0 | 0 | 45 | 146 | 1,759 |
| 共通券⑧ | | 2 | 1 | 0 | 12 | 5 | 0 | 3 | 3 | 0 | 0 | 0 | 3 | 29 |
| 園内入園者合計 | | 3,748 | 6,388 | 5,318 | 6,571 | 12,292 | 4,701 | 5,322 | 5,760 | 4,675 | 2,314 | 2,881 | 5,180 | 65,150 |

② 道の駅・老龍頭・飲食施設・その他の状況

| | 4月 | 5月 | 6月 | 7月 | 8月 | 9月 | 10月 | 11月 | 12月 | 1月 | 2月 | 3月 | 合計 |
|-------|-------|-------|-------|-------|-------|-------|-------|-------|-------|-------|-------|-------|--------|
| 道の駅 | 3,129 | 4,171 | 3,140 | 3,515 | 6,171 | 3,391 | 3,289 | 3,372 | 1,664 | 1,295 | 1,617 | 3,210 | 37,964 |
| 老龍頭 | 885 | 1,216 | 896 | 995 | 1,619 | 850 | 922 | 1,051 | 459 | 308 | 472 | 899 | 10,572 |
| 飲食施設 | 0 | 0 | 581 | 891 | 1,146 | 515 | 905 | 760 | 295 | 205 | 148 | 258 | 5,704 |
| 竹灯籠工房 | 33 | 51 | 48 | 72 | 190 | 57 | 57 | 63 | 101 | 28 | 22 | 35 | 757 |
| 長和田公園 | 8,164 | 5,852 | 4,856 | 3,244 | 4,112 | 4,292 | 7,088 | 5,492 | 4,352 | 3,124 | 3,772 | 5,960 | 60,308 |
| 多目的広場 | 535 | 574 | 615 | 289 | 87 | 386 | 2,744 | 851 | 227 | 137 | 237 | 378 | 7,060 |
| 芝生広場 | 301 | 519 | 318 | 226 | 49 | 232 | 705 | 736 | 87 | 48 | 104 | 213 | 3,538 |

1 管理施設利用に係る料金の収入の実績

令和7年度 燕趙園 利用料金収入内訳

① 庭園

(単位:円)

| | | 4月 | 5月 | 6月 | 7月 | 8月 | 9月 | 10月 | 11月 | 12月 | 1月 | 2月 | 3月 | 合計 |
|-----------|------------------|-----------|-----------|----|-----------|-----------|-----------|-----------|-----------|-----|----|-----------|-----------|------------|
| 一般 入園者 | 個人 | 1,028,500 | 1,175,000 | 0 | 721,500 | 2,292,500 | 1,164,000 | 1,181,500 | 1,380,500 | 0 | 0 | 572,500 | 1,198,500 | 10,714,500 |
| | 小・中学生 | 37,200 | 46,400 | 0 | 95,200 | 283,400 | 26,200 | 29,000 | 34,400 | 0 | 0 | 20,200 | 41,000 | 613,000 |
| | 団体 | 52,200 | 43,650 | 0 | 25,200 | 74,700 | 67,500 | 97,650 | 127,350 | 0 | 0 | 43,200 | 64,350 | 595,800 |
| | (10名以上) | 180 | 720 | 0 | 2,520 | 10,440 | 2,520 | 1,620 | 1,440 | 0 | 0 | 720 | 2,160 | 22,320 |
| | 団体 | 371,600 | 350,000 | 0 | 403,600 | 962,400 | 448,400 | 558,400 | 660,000 | 0 | 0 | 259,600 | 490,800 | 4,504,800 |
| | (20名以上) | 4,960 | 16,160 | 0 | 48,160 | 97,760 | 10,240 | 7,360 | 11,840 | 0 | 0 | 7,200 | 12,640 | 216,320 |
| | 小計① | 1,494,640 | 1,631,930 | 0 | 1,296,180 | 3,721,200 | 1,718,860 | 1,875,530 | 2,215,530 | 0 | 0 | 903,420 | 1,809,450 | 16,666,740 |
| 学校行事(団体) | 高校生 | 0 | 0 | 0 | 0 | 0 | 0 | 1,800 | 0 | 0 | 0 | 0 | 2,600 | 4,400 |
| | 小・中学生 | 0 | 0 | 0 | 0 | 0 | 0 | 0 | 2,640 | 0 | 0 | 0 | 0 | 2,640 |
| | 小計② | 0 | 0 | 0 | 0 | 0 | 0 | 1,800 | 2,640 | 0 | 0 | 0 | 2,600 | 7,040 |
| 外国人旅行者 | 大人 | 15,500 | 16,500 | 0 | 8,750 | 19,750 | 21,500 | 23,250 | 20,500 | 0 | 0 | 124,500 | 127,750 | 378,000 |
| | 小・中学生 | 0 | 0 | 0 | 100 | 400 | 0 | 0 | 0 | 0 | 0 | 2,500 | 500 | 3,500 |
| | 小計③ | 15,500 | 16,500 | 0 | 8,850 | 20,150 | 21,500 | 23,250 | 20,500 | 0 | 0 | 127,000 | 128,250 | 381,500 |
| | 共通券販売分④ | 800 | 400 | 0 | 3,840 | 1,520 | 0 | 1,200 | 960 | 0 | 0 | 0 | 960 | 9,680 |
| | 園内入園料合計(①+②+③+④) | 1,510,940 | 1,648,830 | 0 | 1,308,870 | 3,742,870 | 1,740,360 | 1,902,140 | 2,239,630 | 0 | 0 | 1,030,420 | 1,941,260 | 17,065,320 |

② 道の駅・老龍頭・飲食施設

(単位:円)

| | 4月 | 5月 | 6月 | 7月 | 8月 | 9月 | 10月 | 11月 | 12月 | 1月 | 2月 | 3月 | 合計 |
|------|-----------|-----------|-----------|-----------|-----------|-----------|-----------|-----------|-----------|-----------|-----------|-----------|------------|
| 道の駅 | 3,209,735 | 4,547,050 | 3,102,412 | 3,361,599 | 6,709,644 | 3,706,490 | 3,595,621 | 4,440,844 | 2,222,199 | 1,732,847 | 1,774,212 | 3,762,366 | 42,165,019 |
| 老龍頭 | 1,073,013 | 1,707,571 | 1,289,131 | 1,437,675 | 2,321,964 | 1,170,564 | 1,296,146 | 1,540,724 | 697,145 | 499,013 | 779,849 | 1,231,484 | 15,044,279 |
| 飲食施設 | 0 | 0 | 941,240 | 1,104,700 | 1,366,405 | 916,860 | 1,638,750 | 1,301,265 | 576,370 | 280,980 | 278,042 | 358,575 | 8,763,187 |

(4) 利用料(入園料)収入の内部監査の状況

- (1) チケット番号の確認結果 : チケット番号は連番で使用されており異常はなかった。
- (2) チケット枚数の確認結果 : チケット使用枚数と売上金額に差異はなかった。
- (3) チケット半券の欠番の確認結果 : 令和7年度に発生した半券が全て揃っていることを確認した。

(5) 管理施設の管理に係る経費の支出状況

別紙「正味財産増減計算書」のとおり

(6) その他管理の実施を把握するために必要な事項

(1) 利用促進策

① イベント

| イベント名 | 期間 | 人数(人) | 内容 |
|---------------|-------------|-------|--|
| 湯と花ウォーク | 4月12日 | 51 | 燕趙園主催、臨海公園共催の芝桜と牡丹を眺めながら歩くウォーキング |
| 芝桜×ボタンフェスティバル | 4月12日～20日 | 981 | 芝桜×牡丹フォトコンテスト、キッチンカー出店、クイズラリー |
| 燕趙園道の駅春の感謝祭 | 4月19日～20日 | 586 | 大江の郷、湯梨浜町のパン屋、梶谷ファーム、チーズケーキ専門店Matsumoto、キッチンカーの出店、はたらくるま、折り紙くんのバルーンショー |
| 中国雑技ショー | 4月1日～4月30日 | 2,998 | 1日3回公演 |
| 二胡教室 | 4月13日、4月20日 | 25 | 二胡の体験教室 |
| 中国語講座 | 4月13日 | 6 | 中国語の講座 |
| ふれあい太極拳 | 4月20日 | 10 | 太極拳体験 |
| 黄金節 | 4月26日～4月30日 | 1,052 | フラダンス公演、ピアノ演奏、ワークショップ(剪纸)、大京劇展 |
| 黄金節 | 5月1日～5日 | 2,578 | 逢驚太鼓公演、しゃんしゃん傘踊り、和太鼓公演、剪纸ワークショップ、大京劇展 |
| 中国雑技ショー | 5月1日～5月31日 | 5,110 | 1日3回公演 |
| 中華コスプレ大会 | 5月31日 | 74 | 中国に関連したコスプレ衣装に身を包んで、園内で撮影や交流等していただく |
| 二胡教室 | 5月11日、5月25日 | 30 | 二胡の体験教室 |
| 中国語講座 | 5月11日、5月25日 | 6 | 中国語の講座 |
| ふれあい太極拳 | 5月18日 | 6 | 太極拳体験 |

| | | | |
|------------------|-------------|-------|--|
| 児童節 | 6月1日～30日 | 5,318 | つばめカフェ、燕趙園緑日、中華漫画・カードゲームコーナー、雑技に挑戦 |
| 中国雑技ショー | 6月1日～6月30日 | 2,017 | 1日3回公演 |
| 中華コスプレ大会(実行委員会) | 6月1日 | 53 | 中国に関連したコスプレ衣装に身を包んで園内で撮影や交流等していただく |
| 商工会フェア(道の駅燕趙園) | 6月2日～6月30日 | 3,140 | 地元商工会との共催企画。今年1月に初開催で2回目の開催。地元湯梨浜の特産品・加工品等を取り扱う。 |
| SUN-IN未来ウォーク(外部) | 6月7日、8日 | 2,584 | 鳥取県と島根県を舞台に、美しい自然や文化に触れながら歩くウォーキング大会。20kmコースのポイントとして協力。 |
| 鳥取うみなみ250(外部) | 6月15日 | 188 | 鳥取県湯梨浜町を拠点に開催される、日本最長級のロングライドイベント。燕趙園を発着地点としている。 |
| 中国書法名家展 | 6月22日～6月30日 | 1,623 | 中国と日本両国の巨匠の書32点を展示 |
| 二胡教室 | 6月8日、6月22日 | 22 | 二胡の体験教室 |
| 中国語講座 | 6月8日、6月22日 | 3 | 中国語の講座 |
| ふれあい太極拳 | 6月15日 | 6 | 太極拳体験 |
| 中国書法名家展 | 7月1日～7月6日 | 773 | 中国と日本両国の巨匠の書32点を展示 |
| 早朝開園 | 7月12日、13日 | 17 | 早朝の中国庭園とハスの花を楽しんでいただく |
| いきものさわっちゃ王国 | 7月18日～31日 | 4,398 | カブトムシ、水の生き物(チョウザメやデンキナマズ等)に触れ合い、クワガタムシの展示。その他、金魚すくいや宝探しゲーム等。 |
| 中国雑技ショー | 7月1日～7月31日 | 5,241 | 1日3回公演 |
| 二胡教室 | 7月13日 | 20 | 二胡の体験教室 |
| 中国語講座 | 7月13日 | 3 | 中国語の講座 |
| ふれあい太極拳 | 7月20日 | 10 | 太極拳体験 |
| 庭園花火 | 8月16日 | 1,200 | 約2,600発の花火、太鼓公演を実施。その他飲食ブースあり。 |
| いきものさわっちゃ王国 | 8月1日～17日 | 9,771 | カブトムシ、水の生き物(チョウザメやデンキナマズ等)に触れ合い、クワガタムシの展示。その他、金魚すくいや宝探しゲーム等。 |
| 河北省唐山影絵展 | 8月30日～8月31日 | 413 | 中国伝統の皮影(ピン、影絵人形)を10数点展示。中国文化センターと共催。 |
| 中国雑技ショー | 8月1日～8月31日 | 9,833 | 1日3回公演 |
| 二胡教室 | 8月10日、24日 | 15 | 二胡の体験教室 |

| | | | |
|-------------|--------------|--------|--|
| 中国語講座 | 8月24日 | 1 | 中国語の講座 |
| ふれあい太極拳 | 8月17日 | 15 | 太極拳体験 |
| サンセットウォーキング | 9月6日 | 29 | 燕趙園から臨海公園まで、夕日を楽しみながら歩く、クイズラリーも実施。 |
| 河北省唐山影絵展 | 9月1日～9月12日 | 1,109 | 中国伝統の皮影(ピイン、影絵人形)を10数点展示。中国文化センターと共催。 |
| 中秋節 | 9月13日～15日 | 1,412 | カンフー演武、中国傘灯り、お月見会 |
| 道の駅燕趙園秋の収穫祭 | 9月13日～15日 | 1,007 | 屋台、キッチンカー、ステージイベントに加え、季節のフルーツや新鮮な野菜の販売 |
| 河北省交流パネル展 | 9月19日～9月30日 | 1,957 | 燕趙園と河北省の交流の歴史をパネルで展示。その他、陶器も展示。 |
| ガストロノミーウォーク | 9月20日 | 174 | ご当地グルメを飲食をしながら東郷湖畔を回るウォーキングイベント |
| 中国雑技ショー | 9月1日～9月30日 | 3,760 | 1日3回公演 |
| 二胡教室 | 9月14日、28日 | 12 | 二胡の体験教室 |
| 中国語講座 | 9月28日 | 3 | 中国語の講座 |
| ふれあい太極拳 | 9月21日 | 10 | 太極拳体験 |
| 河北省交流パネル展 | 10月1日～10月5日 | 479 | 燕趙園と河北省の交流の歴史をパネルで展示。その他、陶器も展示 |
| 湯梨浜町まちゼミ | 10月7日、16日 | 7 | 中国茶を学んでもらう |
| 汽水空港フェス | 10月11日 | 約2,000 | 地元本屋主催のイベント。多目的広場利用。 |
| 燕趙園まつり | 10月12日～13日 | 964 | 中国獅子舞(梅花樁)公演、とっとり花回廊・響の森から出張ワークショップ |
| ゆりはま天女ウォーク | 10月19日 | 449 | 東郷湖畔を歩くウォーキングイベント |
| 中華コスプレ大会 | 10月25日～26日 | 110 | 中国に関連したコスプレ衣装に身を包んで園内で撮影や交流等 |
| 中国雑技ショー | 10月1日～10月31日 | 4,257 | 1日3回公演 |
| 二胡教室 | 10月12日、26日 | 16 | 二胡の体験教室 |
| 中国語講座 | 10月5日、26日 | 4 | 中国語の講座 |
| ふれあい太極拳 | 10月19日 | 10 | 太極拳体験 |
| 重陽節 | 11月1日～3日 | 1,302 | バルーンパフォーマンスショー、よさこい、しゃんしゃん傘踊り等のステージイベントや菊茶会を実施。 |
| 100kmウォーク | 11月8日 | 125 | 8日正午にスタートし、三朝温泉街、倉吉市街地の打吹回廊、琴浦町を経て再び9日正午までに戻る、屈指の長距離ウォーキングイベント |

| | | | |
|--------------------|-----------------------------|-------|---|
| けんこうのびのびフォト川柳コンテスト | 11月18日～25日 | 1,422 | 健康にまつわるフォト川柳作品を11点展示。 |
| 秋の焼き菓子フェア | 11月1日～30日 | 3,423 | 地元の焼き菓子を取り揃え販売 |
| 中国雑技ショー | 11月1日～11月30日 | 4,608 | 1日3回公演 |
| 二胡教室 | 11月9日、23日 | 16 | 二胡の体験教室 |
| 中国語講座 | 11月23日 | 8 | 中国語の講座 |
| ふれあい太極拳 | 11月16日 | 3 | 太極拳体験 |
| 燕趙園イルミネーション | 12月6日、7日、13日 14日、20日、21日 | 1,345 | ツリーや中国傘などを用いて園内をイルミネーションで彩る |
| 出張！響の森クリスマスリースづくり | 12月7日 | 45 | 響の森のスタッフが燕趙園にてクリスマスリースづくりのワークショップを行う。 |
| お菓子の詰め放題 | 12月20、21日 | 40 | クリスマス柄の袋にお菓子を詰める。 |
| ゆりはま物産展 | 12月25日～31日 | 513 | バラエティに富んだ湯梨浜町商工会員の商品を期間限定で販売し、地元事業者の取り扱う商品やサービスをPRする。 |
| 中国雑技ショー | 12月1日～12月31日 | 1,154 | 1日3回公演 |
| 二胡教室 | 12月14日、28日 | 10 | 二胡の体験教室 |
| 中国語講座 | 12月14日 | 5 | 中国語の講座 |
| ふれあい太極拳 | 12月21日 | 6 | 太極拳体験 |
| お正月イベント | 1月1日～4日 | 579 | 太鼓、大道芸、しゃんしゃん傘踊りのステージイベント、大抽選会を実施。道の駅で、ぜんざい・豚汁ふるまい等を実施。 |
| ゆりはま物産展 | 1月1日～25日 | 1,158 | バラエティに富んだ湯梨浜町商工会員の商品を期間限定で販売し、地元事業者の取り扱う商品やサービスをPRする。 |
| 三人芸術展 | 1月1日～18日 | 1,706 | 中国の伝統芸術である篆刻、書、水墨の三大美術分野の近年の優品約40点を展示。 |
| 中国雑技ショー | 1月1日～1月31日 | 695 | 1日3回公演 |
| 二胡教室 | 1月11日 | 2 | 二胡の体験教室 |
| 中国語講座 | 1月11日 | 2 | 中国語の講座 |
| ふれあい太極拳 | 1月18日 | 6 | 太極拳体験 |

| | | | |
|------------------|------------|-------|---|
| 春節祭 | 2月14日～15日 | 784 | 中国獅子舞の公演や中国飾りのワークショップを実施し、中国の旧暦の正月を祝う。 |
| 中国雑技ショー | 2月1日～2月28日 | 2,304 | 1日3回公演 |
| 二胡教室 | 2月22日 | 5 | 二胡の体験教室 |
| 中国語講座 | 2月22日 | 4 | 中国語の講座 |
| ふれあい太極拳 | 2月15日 | 15 | 太極拳体験 |
| 仙桃節 | 3月20日～22日 | 1,069 | 飛龍隊卒業公演、しゃんしゃん傘踊り、雑技を教わろう等のイベントを実施。オリジナルの和綴じノート作成のワークショップも実施。 |
| 愛ラブ東郷池ノルディックウォーク | 3月7日 | 96 | 鳥取県と湯梨浜町主催の東郷湖畔の景観を眺めながら歩くノルディックウォーク。 |
| トゴイチde鍋イチ | 3月15日 | 20 | 自転車で東郷湖を1周し、各スポットでミッションに挑戦し、鍋の食材をゲットするサイクリングイベント。 |
| 中国雑技ショー | 3月1日～3月31日 | 4,144 | 1日3回公演 |
| 二胡教室 | 3月22日 | 6 | 二胡の体験教室 |
| 中国語講座 | 3月8日 | 4 | 中国語の講座 |
| ふれあい太極拳 | 3月15日 | 9 | 太極拳体験 |

② 広報

別紙2 広報一覧のとおり

③ 営業

別紙3 営業一覧のとおり

④ その他(撮影等)

別紙4 その他(撮影等)一覧のとおり

⑤ その他

別紙5 その他一覧のとおり

(2) 利用者アンケート、クレーン等(園内クイズラリーより抜粋)

4月

いつも楽しませていただいています。東郷の山々の山桜が背景にあり、春らしい園内を見ることが出来ました。

とってもおもしろい。めっちゃめっちゃおもしろい。USJの次におもしろい。

雑技ショーが良かった(8)

雑技ショーの開演時間を10:00からにしてほしい。他県からだとかかなり早く出発になるため朝間に合わない、昼すぎまで待つようになるため。

階段がとと多くベビーカー移動がとと大変でした。パリアフリーも検討してもらえたら助かります。

庭がとと綺麗だった(5)

雑技体験が楽しかった(4)

雨でしたが楽しめました(3)

足が不自由な夫も楽しめました。手すりがあったって良かったです。

小さい頃にやったことある「アラアラ」雑技ですとこんなにも魅力的になるのだと感動しました。

昔訪れた中国を思い出させる空間で、音楽も含め歴史深い中国にどっぷり浸った感覚になりました。眺池亭や一覽亭から一望できる東郷湖や中国庭園は素晴らしく時間がゆっくり流れるひとときでした。ありがとうございました。

想像以上にフォトジェニックでファンタスティックな場所。是非別の人にも紹介したい。

若い時、西安等に行った頃のことを思い出しました。彩画も一つ一つ違っていてキレイでした。

トイレを温水便座にしてほしい。

クイズラリーが楽しめました。なれば素通りしてしまいそうなところも音声ガイドを聞いたので、初めて知ることや「へえ〜！」と感心することも聞けて面白かったです。

季節のためか花を楽しむことは出来ませんでした。その分建物のつくりや、装飾をじっくり見ることができたように思います。

状態で良かったです。パニア一人一部ほしいです。

ボタンの花がキレイでした。(3)

毎日、中玉王朝などのドラマを見ているので皇帝や登場人物になりきって庭園を歩けてとっても満足です！！我が家に欲しいぐらいです♥また来ます！

中国へ本当に行った気分になります(2)

いい景色を見てリフレッシュしました。

高い所は風が強くて怖いぐらいでした。ただど全体を眺めることが出来て迫力があって楽しかったです。

約20年ぶりに来ました。大人になって素晴らしさを感じることができました。リフレッシュできました。

西遊記ドラマ時期来ましたがかっこいい。

景色が良く晴れた日に行ったので、素敵な写真が撮れました。入場料が無料の日に行けて良かったです。

クイズがあるとよく見るようになってただ見た見るよりおもしろかったです。抽選でプレゼントも楽しみになります。

中国に来た気分になりました。ちやうど中華コスプレ大会もやって面白かったです。これから色々な企画を頑張って下さい。

クイズラリーに夢中になってしまい、パンフレットの見所を見逃して廻ってしまいました。クイズが終わりましたらゆっくりじっくりと中国庭園の素晴らしさを見て廻ろうと思います。まずは1周したので2周3周と巡ります。写真映えスポット満載で素敵な所ですね！！

6 月
雑技ショーがたのしかったです(5)

本当に異国に来た様な素晴らしい庭園でした。周囲も山しか映りこまないのので写真に撮っても素敵でした。雑技ショーも素敵でした。すばらしい庭園と感じました。何かイベントがある時にまた来たいと思います。

無料なのに思ったより規模が広くてびっくりしました。全然有料で良いと思います。非日常で良かったです。中国雑技も見たいです。

クイズラリーはリピーターを増やせる方法の一つだと思いました。素敵なプレゼントとは…例えば何なのか提示があると参加者が増えると思います。

ここに来ることがずっと楽しみでした。想像していたよりなん十倍も楽しくて時間を忘れてしまっただけでした。全てが最高でした！ありがとうございました！

三景軒、感動しました。次来たときは漢服を着て楽しみたいと思います。

ユイのエサやりが楽しかったです(3)

大変楽しくクイズラリーをさせていただきました。ただ、漠然と見るよりもこのような形で見て回った方が面白いし為になりました。

初めてです。景色最高です。中国に行った気分になりました。お土産も今から行きます。楽しみです。また来園したいです。

15分でさらっとと見る予定が2時間位楽しませて頂きました。中国に行った気分です。子供達にもぜひ伝えたいと思いました。

中国ドラマのセットにいるような気がしてワクワクしました。犬が居ても制約守れば観光でき嬉しかったです。

クイズラリー楽しかったです。座る場所も多くて良かったです。

とても雰囲気良く楽しめました(3)

30周年おめでとうございます。いつも庭園や雑技ショーを見るので楽しみに来ています。これからも応援しています♪
園内を巡るのにクイズラリーがあると楽しく学びながら行けるのもとても良い。キレイに管理されていて居心地が良い。また是非とも訪れたいです。
とても癒されました。キレイにメンテナンスされていますね。
たまたま通りかかって興味を持ち、立ち寄りしました。とても素晴らしい空間ですね。中国の映画などもよく見るので非常に楽しませていただきました。
とても素敵な空間で、中国を旅している気分になりました。無料期間だったとは…！クイズも楽しかったです。
正解しようと思うと探さないといけない、でもよく観察すると答えが見つかる。いい問題だと思います。なかなか面白かったです。
クイズラリー全部見つけて良かったです。
30周年おめでとうございます。次のイベントも楽しみにしています。またクイズラリーもしたいです。
無料期間でしたがとても立派な施設でした。クイズラリーもしっかり楽しみながら回れました。
異世界に来たみたいいな感覚だった。
血回しがすごく上手にできました。2本回しもできて楽しかったです。
牡丹の花が見られる時期に來たいです。
ふと寄って見たけど良い場所でした。漢服は気に入ったので本物探してみます。
園内どこからでもいい眺めで大変満足です！！
中国のおもちゃで実際に手にして遊べるのがとてもよかったです。お皿っかりまりました。
クイズラリーがこどもには難しかったです。

7
月

花火が楽しみ(2)

暑かったけど探すの楽しかったです。次は隣のプールにも行きたいと思います。道の駅で買い物して帰ります。

楽しかったです。まず逆回りしたのでまた逆回りに周り二回楽しめました。また楽しみたいと思いました。

涼しくてキレイな色で描かれた柄がキレイでした。心が安らぎました。

庭の手入れがされていて建物の美しさで中国を感じられました。

クイズがあることよって、何気なく見るのではなく勉強しながら見ることができて良かったです。子供と一緒に楽しめたのも良かったです。

中国に行ったような気持ちになりました。園内はとても綺麗で癒されました。旅の思い出になりました。ありがとうございます。

開園30周年おめでとうございます。毎回色々な問題に変わっていてそれも一つの楽しみの一つです。今まで何度か訪れたことがあるのに全く気付かなかった自分にも驚きです。雑技ショーも同じ演目でも人によって全く違うところがまた面白い。

こんなに良い施設があったなんてびっくりです。来て良かった、また来ます。秋かな・・・夏は暑い！

雑技ショー素晴らしいです。庭園も良かったです。暑かったですですがまた来たいと思います。

クイズでは自然にあたり音を聞いたり生き物を近くで見たりゆっくりにリラックスできる所でした。

お庭が綺麗に手入れされていて感動しました。ハスも綺麗でした。

→ 一覽亭が涼しくて良かった。

今の世の中中国に行くのも不安なので身近に中国を感じれて良かったです。暑さ対策でイベントホールが開放されていたので熱中症にならず良かったです。

クイズラリーが楽しかった(4)

いぎものさわっちゃ王国が楽しかった(4)

クイズラリーが楽しかったです(5)

いぎものさわっちゃ王国が楽しかった(4)

コイのエサやりがコイが元気がなくて残念でした(2)

イベントの1万人目の来場者になりとても記念になりました。

本格的な庭でビックリした(7)

中国旅行した気分になりました(4)

中国が舞台のアニメを見ていたので、とても興味があり、じっくり見てまわることが出来ました。

建物の柱の絵が細かく描かれていて感動しました。また来たいです。

休憩所(涼める場所)が、欲しいなと思いました。→屋外にミストファンの設置、雑技ショーの時間外の雑技会場の開放等を行っております。

中国雑技ショーが楽しかった(7)

以前行った時はコロナで衣装レンタルがなかったのが今回体験できて嬉しかったです。中国茶や中国料理が食べられる場所があると良いなと思います。

→ メイヤー！がオープンしております。

雑技体験楽しかったです(2)

梧竹幽園にBGMがとき静かに見れない。松石影壁の雑草が気になった。それ以外はとも楽しかったです。

→BGMが無いと寂しいという意見もあるため非常に難しいです。雑草については随時除去して参ります。

夏なので暑いけど時々風がなびくので良かったです。

薬屋のひとりごとみたいな世界で面白かった。

中国庭園を初めて見ました。日本庭園とはまた違った美しさ様式で実際に中国に行ってみたくまりました。ありがとうございます。

中国の文化に触れられて楽しかったです。近くにあるのでまた来たい!!

中国にきたような気分を味わうことができました。(8)

チャイナドレスを着れて良かった。(2)

コイの餌やりができなくて残念だった。(5)→酷暑等によるコイの大量死により一時餌やりを中止しております。

ハスの季節に來たいなと思いました。

雑技ショーが良かった。(9)

影絵展を見に來ました。細かくてすごいきれいでした。

池をもう少し綺麗にしてほしい。雰囲気はいいです。→東郷湖の水質に左右されるため、現状対策がございません。

中国傘のライトアップのイベントが良かった(2)

庭園が綺麗だった。(8)

雑技体験が楽しかった。(4)

初めて來ましたが、楽しく子供と過ごすことができました。

30周年おめでとうございます。庭が花、鯉がいなくて淋しい感じでした。暑いので仕方ないですね。

「他の人を撮らないように」とありますがそれを見てもか！悪ふせをしてカメラの前に出てくるお客様がおられて大変迷惑。そういう事も今後とりにまわって欲しい。→定期的に園内を巡視するよう務めて参ります。

ステキでした、ここが西遊記のロケ地とは知らず、ビックリしました。

主人とのデートの場所(25年前)で、懐かしいです。

漢服の色の種類を増やしてほしい!→随時ラインナップを拡充して参ります

| | |
|--|---|
| <p>万博のスタンプを押しに鳥取県に来ました。砂丘以外が何があるのかと調べていたら燕趙園を見つけ来園しました。最近「薬屋のひとりごと」を見たので、中国の建物に興味を持っておりそれを日本で体験できてとても良かったです。設立30周年おめでとうございます。私も鳥取に移住してちょうど30年になり記念にと来園させて頂きました。夫婦で良い思い出になりました。</p> | <p>よく整備された広々とした庭園でのんびりとした時間を過ごしました。料金が安いと感じた。 思ったより立派な施設でびっくりしました。 雑技ショーが良かったです。(10) 雨が降ったけど園内に傘があつて助かりました。(2) クイズラリーや中国の雰囲気がとても楽しかったです。コスプレもしてみたくないのでまた来たいと思います。楽しい時間をありがとうございました!! 庭園が綺麗だった。(10) 中国の雰囲気良かったです。(6) 身近で中国を感じる事ができました。中国が好きで中国語を勉強中&太極拳20年弱の私にとって最高の場所でした。楽しかったです。これだけの施設を美しく保つのは大変な御苦労と思いますが頑張ってください。 中国獅子舞を見たくて来ました。 景色良かったけど、池が残念…でした。綺麗にしてほしい！コケで滑りやすい通路もあって危ないと思います。 →池の水は東郷湖由来のためどうしようもありません。床石は随時業者及び自主施行で定期的な清掃をしております。 チケット売り場の方が親切に説明してくれました。建物の色が綺麗でした。山形から車でやってきました。来て良かったです。 近ければ何度でも来て見たいところです。ありがとうございます。 クイズラリーが楽しかった。(2) 安価で十分楽しかったです。また鳥取に来た時も必ず来ます！楽しい時間をありがとうございました。 鳥取に中国がありびっくり外からは見たことあり、中からは初めてです。中国雑貨好きです。 トイレを綺麗にしてほしい。→順次改修を進めて参ります 雑技体験が楽しかった。(2) 500円の入園料で色々楽しめて良かったです。また来たいです。</p> |
| <p>10月</p> | |

偶然見つけた、この素晴らしい場所に感謝必ずまた来ます！

1995年の12月に開園直後に訪れました。その時期にNHK-TV「大地の子」のドラマ放映直後でこの場所が気に入りました。

庭が綺麗だった(22)

楽しかったので、大阪に戻ったら、皆に自慢して、広めます

雑誌ショーが良かった(11)

中国の文化、歴史に触れることのできる貴重な場です。もつと沢山の人の人に訪れてほしいですね。

子供が参加できるイベントがあるのがいいと思います

コイが居なくて残念でした(2)→放流したコイの様子も見ながら再開できればと考えています。

雑技体験が楽しかった(6)

貸し衣装が充実していた

クイズラリーが楽しかった(2)

中国同国の文化を感じられて良かった。中国の物作成イベントがあると素敵

西遊記が大好きですと来たかったです。大人になるまでこのキレイな庭園が残っていて嬉しい

子供(小学5年)友達6人で来園しました。星の光る胎を子供6人にくださりとても喜んでいました。ありがとうございます。今年3月に来園した時もクイズラリーをして抽選であたり可愛いポーチが届きました。とても嬉しく使わせていただきました。ありがとうございます！何度来ても建物の天井の絵には感動して見入ってしまいます。三景軒までの道、臥龍廊一覽亭はお気に入りです！また来させて頂きます！

中国の時代劇に入り込んだみたいで楽しかったです

やっと来れました！思ってたより大規模でイベントも楽しかったです

SNSでこの場所を知り以前から気になっていました。雑技ショーは本格的で庭園もきれいで本当に中国に来たみたいで。次はコスプレで来てみたいです

またもう一度きて、たくさん写真を撮りたいです

写真撮影スタンドがあれば良いと思います→景観との兼ね合いもありますが、今後検討いたします

20年ぶりに来ました。その時は家族みんな来て写真を撮ったのを覚えています。またみんな来て写真を撮りたいです

予想以上に面白かったです。できれば皿回し体験でゴツなど書いたパンフが欲しいです→媒体は違うものになるかもしれませんが検討中

中国の雰囲気を感じ、体験施設もあり、値段以上の充実がありました。変面初めてでした

1 とても落ちて着く場所です。いつも心が癒されます(2)

2 クイズがあることでより歴史を知りながら、楽しんで周る事が出来ました(2)

日本では感じられない異国の雰囲気を味わえました！

イベントホール前で家族でワイワイ雑談にチャレンジしました！！寒い日でしたが体がポカポカになりました♪

シヨ一の時、カメラを回している人がいました。日本人ではないことを願っています。→掲示、放送で注意喚起を行っておりますが、注意して参ります母が前に1度行ってみるといいと言っていた所であり、亡くなって10年後やっと来ることが出来ました。いい所ですね。

母の実家が北栄町で関西在住ですが、今回で2回目ですが良かったです。山陰の方は控え目でこんないいスポットが集客も少なく勿体ない気がします。インフルエンサ一的人が宣伝するなりしたらどうでしょうか？→予算の兼ね合いもありますが、より一層の広報に努めて参ります。

男子トイレが大小1つしかないが、洋式にして欲しい。もう少しトイレが大きい方がいいかもしれない。→順次洋式化を予定しております
素晴らしい庭園であるが、客が少くないのが勿体ない。宣伝をもっとできればいいのだけれど。県の観光課に働きかけるとかしてみれば。
→ご意見参考にさせていただきます
喫煙所が欲しい。→園外にございます

中国に行った気分をすごく味わえました!!(2)東方美人&台湾カステラおいしかったです。シェイシェイ。

イルミネーションがきれいでした(7)

全体的に子どもたちがクリスマスシーズンを楽しめるイベントだと思います。中国が大好きな自分としては、梧竹幽園の照らし方が美しかったです。

園内がキレイに整備されていて気持ちが良いかったです。

見ごたえが良かったです。途中にあるボタンを押すと案内、説明してくれる装置があつて勉強になった(2)

夏の花火楽しみにしています。

イルミネーションの開催が来年は土日のみではなく平日もやってもらえると嬉しいですね。冬の花火も見たいです。→人員・予算の都合で難しいです

雑技ショーがすごいです(5)

雑技団が9時半～、13時半～の開催は時間的に難しい。11時～を作りたい。→以前から要望がありますが予算の都合で難しいです

中国から建材や職人さんと呼んで作っているだけあって本場感があって良かった。近所だったらまた来たいのに残念。

集客館入口で帽子を色々被って写真を撮るのも楽しかったです。背景の写真がもう少し上まであつたら嬉しいですね。つばめカフェの中国茶美味しかったです！

| | |
|---|--|
| <p>1 月</p> <p>綺麗だった。</p> <p>子ども達3人が楽しんでいました。</p> <p>めっちゃたのしかったです!! また来ます!!</p> <p>クイズラリーを毎回楽しんでます。これからも続けて下さいね!</p> <p>楽しく探しながら美しい景観、建物を見させて頂きました。ありがとうございます。こちらに来た時は是非また来園したいです。雑技ショー最高です。</p> <p>初めて来ましたが、園内広くとても楽しめました。音声ガイドや、クイズラリーがあり歴史に触れることが出来、とても良かったです。</p> <p>中国庭園を見たのは初めてでしたが、圧巻でした。随所に音声案内があってわかりやすかったです。</p> <p>これからも日中関係が仲良く共に平和に歩んでいけるよう考えさせられました。</p> | <p>2 月</p> <p>コナンスタンブラリー目的で来園。葉屋のひとり言とコラボしてくれたりうれしいです。謎解きとかグッズとか。</p> <p>時節柄寒かった。しかし雪の風景も美しい。</p> <p>庭園が綺麗だった(10)</p> <p>雑技体験が楽しかった(7)</p> <p>中国の文化に触れられて良かった! 中国の音楽も好き(2)</p> <p>皿回りをうまくできなかつた時教えてくれてありがとうございます。練習します。とても楽しかったです。景色も大変素敵でした。</p> <p>雑技ショーが楽しかった(11)</p> <p>中国獅子舞公演が良かった(4)</p> <p>鯉のエサやり楽しみにしています。はやく鯉が元気になりますように!(2)</p> <p>二回目ですがショーやイベント共に楽しめました。六場なので皆にオススメしたいです。絶景の庭園内でティコーナーがあれば嬉しいです。</p> <p>子供が楽しめるスタンブラリーなどがあればより楽しめるのではないかと思います。大人は中国旅行に来た気分を楽しめて大変良かったです。</p> <p>クイズラリーが楽しかった(2)</p> <p>今日は太極拳を体験できてゆったりとした気持ちになりました。また中国の遊びも子供と一緒に楽しめて良かったです。</p> <p>花が咲いている時にまた来てみたいです。</p> <p>遠方からの友人が興味を持ってきてくれる事が多いので、鳥取案内ルートとして頂いても楽しく拝見させて頂いております。何度来ても楽しいです。</p> |
|---|--|

音声ガイドが詳しく楽しかったです(2)

コナスタンプラリーで8年ぶりに来ました。今回はわりとゆっくり見学できて良かったです。今日は娘の誕生日でした。一緒に来て楽しかったです。

娘がチャイナドレスのレンタルをしました。とても可愛く思い出しに残りました！(3)

チャイナドレスのレンタルなども楽しかったです。中国コマも楽しかったです。

チャイナドレスのサイズが少ないです。コイの姿が見えませんでした。

鯉が居なかった。段差が厳しく60代には登るのが厳しい場面がありました。中国語に興味があるので触れる機会が欲しい。

パンダがいたら多くの人が来るようになり、僕も見たい(2)

漢服、チャイナドレスレンタルが良かった

ドラ体験が一番テンション上がりました！！次はチャイナドレス体験に行きたいです。

その時代の人になったみたいでめっちゃ楽しかったです！！ドラ叩くの夢だったので嬉しかったです。

来園できて良かった！楽しめました。ありがとうございます！(8)

アクセスにバス路線もあると分かりやすいです。

クイズラリーで分かりやすく学べて良かったです。

雑技団のお兄さんケガをしないように応援しています！変面のお姉さんのグータッチが良かったです。

中国雑技ショーが9:30からと早く13:30まで待てないので10:30くらいが良かったです

中国に居る気分になりました。梁や桁など細部にもこだわっている空間でも満足しました。

日本じゃないみたいで、どこを撮っても素敵でした。とっても満足できました！また来たいです！

初めて来ました。手作業で彩画を描かれたと聞いて驚きました。中国風の音楽と庭園の風景に穏やかな気持ちになりました。

梁などに描かれていた絵が様々あって非常によかったです。あと、この値段でこの規模の内容を見れるのに感動した。

他にはない本格的な中華庭園がとてもよかったです。

異国に来た気がしました

初めて来たが本物の中国を楽しめた感じがしてとても楽しかった(6)

中国雑技ショーとても見応えありました。また来園したいです。(7)

中国で見た建物によく似ていると思います。楽しかったです。

絵が細かく描かれていて、とても綺麗でした。

中国の歴史を学ぶことが出来た。

久しぶりに来て、庭園が見られてよかったです。雑技ショーの時間に合いませんでした。

イベントショーの入口の遊び体験が色々あって面白かったです。

良かったです。もっとアピールしたら良いと思いました

雑技ショーの「変面」がおもしろかった(3)

庭園と東郷湖がマツチしていて綺麗でした。

龍の舞みたいなのが見たかったです。今度はいつやりますか？

景色が綺麗で良かった

楽しかったです(3)

連休最終日だからなのか、人が少なくてゆっくり歩いて、堪能できました。

漢服着たかったのですが、閉園間近の為、着るのを断念しました。また来ます。普段味わえない異国情緒溢れる雰囲気良かったです。(2)

SNSで見つけて来園しました。写真も沢山撮れ中国体験も楽しかったです。

水滸伝のロケ地という事で来てみました。優美庭園でも素敵でした。所々古くなっているのも味があって良かったです。

ありがとうございます！日中友好!

また今度友達などを連れてこようと思います。

雑技ショーの変面を見ることができてとても良かったです。近くでもさっぱり分からずスゴイ！の一言です。

中国歴史ドラマにハマっており、丁度鳥取に来る予定があったのでスケジュールに入れました。大満足です。謝謝。

パンダを入れて下さい。全国的に有名になり、良いと思う。

おもちゃ好評でした。ありがとうございます。

必ずもう一回来たいです。次回は友人を誘って来たいです。

コイのエサやりが休みで残念でした。

(3)関係法令に係る監督行政機関からの指導等の状況について

- ・特になし

(4)TEAS環境改善目標達成への取り組み

- ・こまめに電気を消し省エネルギーの推進を行う。
- ・蛇口付近に「節水」等の指標を貼り、節水意識の向上に努めた。
- ・グリーン購入対象商品がある場合、優先して購入した。
- ・コピー用紙使用料削減のため印刷時は両面・集約印刷、ミスコピー用紙の裏面利用を行う。

(5)会計事務に関する内部検査結果について

- ・異常なし

(6)その他

- ・令和6年度と同様に入園料無料化試行期間を二期設けた。
5月16日～7月15日(第三期)、12月1日～1月31日(第四期)

正味財産増減計算書

令和 7年 4月 1日から令和 8年 3月31日まで

鳥取県観光事業団
005 燕趙園

税込
単位：円

| 科 目 | 前 残 | 借 方 | 貸 方 | 残 高 |
|---------------|------|----------------|----------------|----------------|
| I 一般正味財産増減の部 | | | | |
| 1. 経常増減の部 | | | | |
| (1) 経常収益 | | | | |
| 受託事業収入 [521] | [0] | [0] | [130,892,000] | [130,892,000] |
| 管理運営受収入 [121] | (0) | (0) | (129,894,000) | (129,894,000) |
| 管理運営受収入 [121] | 0 | 0 | 129,894,000 | 129,894,000 |
| 県受託事業収入 [122] | (0) | (0) | (998,000) | (998,000) |
| 県受託事業収入 [122] | 0 | 0 | 998,000 | 998,000 |
| 収益事業収入 [531] | [0] | [155,124] | [82,639,297] | [82,484,173] |
| 利用料金収入 [131] | (0) | (50,760) | (18,553,260) | (18,502,500) |
| 利用料金収入 [131] | 0 | 50,760 | 18,553,260 | 18,502,500 |
| 使用料収入 [132] | (0) | (0) | (1,845,333) | (1,845,333) |
| 使用料収入 [132] | 0 | 0 | 1,845,333 | 1,845,333 |
| 参加料収入 [133] | (0) | (0) | (465,955) | (465,955) |
| 参加料収入 [133] | 0 | 0 | 430,455 | 430,455 |
| 友の会収入 [137] | 0 | 0 | 35,500 | 35,500 |
| 売店営業収入 [134] | (0) | (104,364) | (59,367,907) | (59,263,543) |
| 売店営業収入 [134] | 0 | 104,364 | 2,137,814 | 2,033,450 |
| 道の駅売店収入 [141] | 0 | 0 | 57,230,093 | 57,230,093 |
| 手数料収入 [135] | (0) | (0) | (1,502,342) | (1,502,342) |
| 手数料収入 [135] | 0 | 0 | 1,502,342 | 1,502,342 |
| 協賛金収入 [140] | (0) | (0) | (904,500) | (904,500) |
| 協賛金収入 [140] | 0 | 0 | 904,500 | 904,500 |
| 雑収入 [551] | [0] | [0] | [43,583] | [43,583] |
| 雑収入 [151] | (0) | (0) | (43,583) | (43,583) |
| 雑収入 [151] | 0 | 0 | 43,583 | 43,583 |
| 経常収益計 | 0 | 155,124 | 213,574,880 | 213,419,756 |
| (2) 経常費用 | | | | |
| 事業費 [621] | [0] | [205,124,004] | [5,375,529] | [199,748,475] |
| 職員人件費 [211] | (0) | (61,017,494) | (0) | (61,017,494) |
| 給料 [212] | 0 | 13,954,800 | 0 | 13,954,800 |
| 職員手当 [213] | 0 | 10,706,650 | 0 | 10,706,650 |
| 福利厚生費 [214] | 0 | 3,955,793 | 0 | 3,955,793 |
| 共済費 [215] | 0 | 4,361,704 | 0 | 4,361,704 |
| 賃金 [216] | 0 | 28,038,547 | 0 | 28,038,547 |
| 施設管理費 [311] | (0) | (59,544,044) | (23,336) | (59,520,708) |
| 旅費交通費 [222] | 0 | 16,989 | 0 | 16,989 |
| 消耗品費 [224] | 0 | 1,095,656 | 0 | 1,095,656 |
| 燃料費 [225] | 0 | 211,836 | 0 | 211,836 |
| 印刷製本費 [227] | 0 | 1,121,395 | 1,540 | 1,119,855 |
| 光熱水費 [228] | 0 | 5,894,741 | 0 | 5,894,741 |
| 修繕費 [229] | 0 | 3,291,204 | 0 | 3,291,204 |
| 通信運搬費 [241] | 0 | 789,967 | 0 | 789,967 |
| 手数料料 [243] | 0 | 104,034 | 0 | 104,034 |
| 保険料 [244] | 0 | 617,060 | 0 | 617,060 |
| 委託料 [251] | 0 | 6,755,771 | 0 | 6,755,771 |
| 使用料及賃借料 [252] | 0 | 1,861,506 | 21,796 | 1,839,710 |
| 負担金 [255] | 0 | 46,685 | 0 | 46,685 |
| 租税公課 [256] | 0 | 7,835,682 | 0 | 7,835,682 |

正味財産増減計算書

令和 7年 4月 1日から令和 8年 3月31日まで

鳥取県観光事業団
005 燕趙園

税込
単位：円

| 科 目 | 前 残 | 借 方 | 貸 方 | 残 高 |
|----------------------|------|---------------|--------------|---------------|
| 雑 損 失 [261] | 0 | 20,718 | 0 | 20,718 |
| 工 事 請 負 費 [265] | 0 | 374,000 | 0 | 374,000 |
| 植 栽 管 理 費 [266] | 0 | 29,506,800 | 0 | 29,506,800 |
| 集 客 促 進 費 [321] | (0) | (32,538,714) | (1,488,056) | (31,050,658) |
| 賃 金 [216] | 0 | 432,000 | 0 | 432,000 |
| 報 償 費 [218] | 0 | 1,657,665 | 785,580 | 872,085 |
| 旅 費 交 通 費 [222] | 0 | 335,837 | 8,680 | 327,157 |
| 交 際 費 [223] | 0 | 3,812 | 0 | 3,812 |
| 消 耗 品 費 [224] | 0 | 1,311,321 | 23,108 | 1,288,213 |
| 食 糧 費 [226] | 0 | 53,857 | 0 | 53,857 |
| 印 刷 製 本 費 [227] | 0 | 899,360 | 39,600 | 859,760 |
| 材 料 費 [230] | 0 | 1,035,744 | 2,913 | 1,032,831 |
| 通 信 運 搬 費 [241] | 0 | 16,476 | 7,590 | 8,886 |
| 広 告 宣 伝 費 [242] | 0 | 2,606,450 | 250,742 | 2,355,708 |
| 手 数 料 [243] | 0 | 1,089,576 | 0 | 1,089,576 |
| 保 険 料 [244] | 0 | 2,499 | 0 | 2,499 |
| 委 託 料 [251] | 0 | 18,325,100 | 0 | 18,325,100 |
| 使 用 料 及 賃 借 料 [252] | 0 | 33,040 | 0 | 33,040 |
| 負 担 金 [255] | 0 | 4,534,483 | 24,000 | 4,510,483 |
| 減 価 償 却 費 [271] | 0 | 7,605 | 0 | 7,605 |
| 期 首 棚 卸 額 [300] | 0 | 193,889 | 0 | 193,889 |
| 期 末 棚 卸 額 [301] | 0 | 0 | 345,843 | -345,843 |
| 売 店 営 業 費 [331] | (0) | (51,025,750) | (3,864,137) | (47,161,613) |
| 報 償 費 [218] | 0 | 33,000 | 0 | 33,000 |
| 旅 費 交 通 費 [222] | 0 | 1,575 | 0 | 1,575 |
| 消 耗 品 費 [224] | 0 | 1,269,617 | 0 | 1,269,617 |
| 食 糧 費 [226] | 0 | 5,000 | 0 | 5,000 |
| 印 刷 製 本 費 [227] | 0 | 170,680 | 0 | 170,680 |
| 光 熱 水 費 [228] | 0 | 5,935,709 | 0 | 5,935,709 |
| 修 繕 費 [229] | 0 | 812,361 | 0 | 812,361 |
| 材 料 費 [230] | 0 | 36,028,782 | 58,671 | 35,970,111 |
| 通 信 運 搬 費 [241] | 0 | 195,660 | 0 | 195,660 |
| 手 数 料 [243] | 0 | 242,860 | 0 | 242,860 |
| 委 託 料 [251] | 0 | 977,722 | 4,730 | 972,992 |
| 使 用 料 及 賃 借 料 [252] | 0 | 1,084,194 | 0 | 1,084,194 |
| 負 担 金 [255] | 0 | 14,000 | 0 | 14,000 |
| 減 価 償 却 費 [271] | 0 | 598,226 | 0 | 598,226 |
| 期 首 棚 卸 額 [300] | 0 | 3,656,364 | 0 | 3,656,364 |
| 期 末 棚 卸 額 [301] | 0 | 0 | 3,800,736 | -3,800,736 |
| 受 託 事 業 費 [351] | (0) | (998,000) | (0) | (998,000) |
| 報 償 費 [218] | 0 | 148,069 | 0 | 148,069 |
| 交 際 費 [223] | 0 | 24,300 | 0 | 24,300 |
| 消 耗 品 費 [224] | 0 | 106,859 | 0 | 106,859 |
| 食 糧 費 [226] | 0 | 116,600 | 0 | 116,600 |
| 印 刷 製 本 費 [227] | 0 | 118,800 | 0 | 118,800 |
| 通 信 運 搬 費 [241] | 0 | 13,910 | 0 | 13,910 |
| 広 告 宣 伝 費 [242] | 0 | 250,742 | 0 | 250,742 |
| 手 数 料 [243] | 0 | 56,800 | 0 | 56,800 |
| 使 用 料 及 賃 借 料 [252] | 0 | 161,920 | 0 | 161,920 |

正味財産増減計算書

令和 7年 4月 1日から令和 8年 3月31日まで

鳥取県観光事業団
005 燕趙園

税込
単位：円

| 科 目 | 前 残 | 借 方 | 貸 方 | 残 高 |
|-----------------|------------|---------------|------------|----------------|
| 飲食施設営業費 [381] | (0) | (2) | (0) | (2) |
| 減価償却費 [271] | 0 | 2 | 0 | 2 |
| 現金過不足 [651] | [0] | [20,402] | [20,402] | [0] |
| 経常費用計 | 0 | 205,144,406 | 5,395,931 | 199,748,475 |
| 評価損益等調整前当期経常増減額 | 0 | 0 | 13,671,281 | 13,671,281 |
| 評価損益等計 | 0 | 0 | 0 | 0 |
| 当期経常増減額 | 0 | 0 | 13,671,281 | 13,671,281 |
| 2. 経常外増減の部 | | | | |
| (1) 経常外収益 | | | | |
| 経常外収益計 | 0 | 0 | 0 | 0 |
| (2) 経常外費用 | | | | |
| 固定資産除却額 [916] | [0] | [1] | [0] | [1] |
| 経常外費用計 | 0 | 1 | 0 | 1 |
| 当期経常外増減額 | 0 | 0 | -1 | -1 |
| 他会計振替額 [643] | [0] | [12,239,462] | [0] | [-12,239,462] |
| 当期一般正味財産増減額 | 0 | 0 | 1,431,818 | 1,431,818 |
| 一般正味財産期首残高 | 14,748,477 | 0 | 0 | 14,748,477 |
| 一般正味財産期末残高 | 14,748,477 | 0 | 1,431,818 | 16,180,295 |
| II 指定正味財産増減の部 | | | | |
| 当期指定正味財産増減額 | 0 | 0 | 0 | 0 |
| 指定正味財産期首残高 | 0 | 0 | 0 | 0 |
| 指定正味財産期末残高 | 0 | 0 | 0 | 0 |
| III 正味財産期末残高 | 14,748,477 | 0 | 1,431,818 | 16,180,295 |

別紙1 再委託業務一覧(令和6年度)

| 業務名 | 再委託先 | 選定方法 | 業者数 | 契約期間 | 契約額 | 備考 (業者所在地) |
|-------------------------|------|------|-----|-----------------------|------------|---------------|
| 機械警備業務 | | 随意 | 1 | 令和6年4月1日 ~ 令和11年3月31日 | 1,056,000 | 倉吉市(営業所) |
| 自家用電気工作物保守 | | 随意 | 1 | 令和6年4月1日 ~ 令和11年3月31日 | 579,777 | 湯梨浜町(倉吉支所) |
| 清掃業務 | | 指名 | 5 | 令和6年4月1日 ~ 令和9年3月31日 | 12,210,000 | 倉吉市(本社) |
| 一般廃棄物収集業務(庭園) | | 随意 | 3 | 令和6年4月1日 ~ 令和11年3月31日 | 990,000 | 湯梨浜町(本社) |
| エレベータ保守点検 | | 随意 | 1 | 令和7年4月1日 ~ 令和8年3月31日 | 1,215,720 | 米子市(本店) |
| 消防設備点検業務 | | 指名 | 7 | 令和6年4月1日 ~ 令和11年3月31日 | 874,500 | 倉吉市(営業所) |
| 中国芸術文化公演 | | プロポ | 3 | 令和6年4月1日 ~ 令和11年3月31日 | 81,180,000 | 愛知県名古屋(本社) |
| POSレジ・券売機・店舗管理保守業務 | | 随意 | 1 | 令和7年4月1日 ~ 令和8年3月31日 | 694,430 | 倉吉市(営業所) |
| プリンター・複合機保守業務 | | 随意 | 1 | 令和7年4月1日 ~ 令和8年3月31日 | 66,990 | 倉吉市(本社) |
| 産業廃棄物基本処理委託業務 (コンテナ) | | 随意 | 1 | 令和8年4月25日 ~ 令和8年4月25日 | 48,400 | 琴浦町(本店) |
| クリスマスラップ清掃 | | 随意 | 1 | 令和8年4月30日 ~ 令和8年4月30日 | 15,730 | 倉吉市(本社) |
| 再商品化実施委託業務 | | 随意 | 1 | 令和7年7月10日 ~ 令和7年7月10日 | 1,132 | 東京都港区(本社) |
| 庭園火花打ち上げ業務 | | 随意 | 1 | 令和7年8月16日 ~ 令和7年8月16日 | 997,900 | 米子市(本社) |
| 庭園火花駐車場警備業務 | | 随意 | 1 | 令和7年8月16日 ~ 令和7年8月16日 | 101,200 | 湯梨浜町(本社) |
| クリスマスラップ清掃 | | 随意 | 1 | 令和7年8月27日 ~ 令和7年8月27日 | 15,730 | 琴浦町(本社) |
| 大道芸人たいきパフォーマンスタイヤー | | 随意 | 1 | 令和7年9月14日 ~ 令和7年9月14日 | 100,000 | 岡山県(個人) |

| 業務名 | 再委託先 | 選定方法 | 業者数 | 契約期間 | 契約額 | 備考 (業者所在地) |
|-------------------------|------|------|-----|-------------------------|---------|---------------|
| 中国獅子舞(梅花樅)公演 | | 随意 | 1 | 令和7年10月12日 ~ 令和7年10月13日 | 660,000 | 愛知県名古屋(本社) |
| ポンプ設備定期点検 | | 随意 | 1 | 令和7年11月30日 ~ 令和7年11月30日 | 133,100 | 鳥取市(本社) |
| 屋外照明柱調査 | | 随意 | 1 | 令和7年12月16日 ~ 令和7年12月16日 | 80,300 | 倉吉市(本社) |
| クリスマスラップ清掃 | | 随意 | 1 | 令和7年12月18日 ~ 令和7年12月18日 | 15,730 | 倉吉市(本社) |
| 中国獅子舞公演 | | 随意 | 1 | 令和8年2月14日 ~ 令和8年2月15日 | 330,000 | 神戸市 |
| 産業廃棄物基本処理委託業務 (コンテナ) | | 随意 | 1 | 令和8年2月19日 ~ 令和8年2月19日 | 65,010 | 琴浦町(本店) |
| 長和田公園遊具点検 | | 随意 | 1 | 令和8年3月4日 ~ 令和8年3月4日 | 27,324 | 鳥取市(本社) |

※自家用電気工作物保守契約・消防用設備・再商品化については、観光事業団の一括契約による。

別紙2 広報一覧

| 広報媒体 | 業者名 | 紙誌名 | PR内容 | 掲載日等 | 金額 |
|------|-----|-------------------|--------------|-------|---------|
| 広告記事 | | ぐるめぐガイド | 燕趙園 | 4月1日 | ¥26,000 |
| 新聞記事 | | 誌面記事 | 漢服、チャイナレンタル | 4月16日 | ¥60,500 |
| 新聞記事 | | 誌面記事 | 黄金節 | 4月20日 | ¥55,000 |
| WEB | | うさぎの耳WEBマガジン | 黄金節 | 4月21日 | |
| 新聞記事 | | 誌面記事 | 黄金節 | 4月20日 | ¥66,000 |
| TV | | ニュース番組 | 長和田シバザクラ | 4月24日 | ¥0 |
| TV | | ニュース番組 | 長和田シバザクラ | 4月25日 | ¥0 |
| 広告記事 | | めぐるん | 燕趙園、道の駅燕趙園 | 4月26日 | ¥40,700 |
| 新聞記事 | | 誌面記事 | 牡丹園 | 4月29日 | ¥0 |
| 情報誌 | | くらら | GW | 4月30日 | ¥49,500 |
| TV | | ニュース番組 | 牡丹園 | 5月1日 | ¥0 |
| TV | | ニュース番組 | 牡丹園 | 5月2日 | ¥0 |
| 広告記事 | | 求人広告 | GWイベント | 5月3日 | ¥0 |
| TV | | キニナルとつとり | 園内概要、無料試行期間等 | 5月17日 | ¥0 |
| WEB | | ウエザーニュース花火大会 | 庭園花火 | 6月12日 | ¥0 |
| WEB | | 鳥取マガジン | 庭園、道の駅 | 6月12日 | ¥0 |
| TV | | まちネタ | 庭園、道の駅 | 6月13日 | ¥0 |
| TV | | One(中継) | 児童節、屋台、書道展 | 6月20日 | ¥0 |
| TV | | 出川哲朗の充電させてもらえませんか | 庭園、雑技 | 6月21日 | ¥0 |
| 新聞 | | 日本海新聞 | 中国書法名家展 | 6月22日 | ¥0 |
| ラジオ | | ステーションヨンらんぶ〜 | 庭園、無料期間 | 6月23日 | ¥0 |

| 広報媒体 | 業者名 | 紙誌名 | PR内容 | 掲載日等 | 金額 |
|------------|-----|-------------------------------|--------------|-------------|----------|
| 情報誌 | | カムカムママ | 夏イベント | 6月24日 | ¥35,200 |
| 情報誌 | | まっふるマガジン山陰 | 庭園 | 6月中旬 | ¥0 |
| 情報誌 | | 鳥取中部イベント情報 | 夏イベント | 7月1日 | ¥0 |
| 情報誌 | | わお!マップ | 庭園 | 7月3日 | ¥44,000 |
| TV | | くりにくイズミラクル9 | 変面 | 7月9日 | ¥0 |
| 誌面 | | 湯梨浜町夏祭り特集 | 庭園花火 | 7月12日 | ¥22,000 |
| 誌面 | | 神戸新聞 | 夏イベント | 7月13日 | ¥44,000 |
| 誌面 | | 日本海新聞 | 夏イベント | 7月17日 | ¥0 |
| 誌面 | | 日本海新聞 | 夏イベント | 7月18日 | ¥0 |
| 誌面 | | 日本海新聞 | 夏イベント | 7月19日 | ¥0 |
| 誌面 | | 鳥取県中部サマーレジャーガイド2025 | 夏イベント | 7月25日 | ¥55,000 |
| 誌面 | | 日本海新聞 | 夏イベント | 7月28日 | ¥0 |
| 情報誌 | | つばさ、くらら、ままここと | 夏イベント、庭園花火 | 7月28日 | ¥49,500 |
| TV・Youtube | | TSKTVスポット30本およびYoutube広告3000回 | 夏イベント | 7月30日～8月16日 | ¥396,000 |
| 情報誌 | | るるぶ道の駅 | 道の駅燕趙園 | 7月下旬 | ¥0 |
| 広告 | | 夏休みおでかけ特集 | 夏イベント | 8月3日 | ¥0 |
| 誌面 | | 日本海新聞 | いきものさわっっちゃ王国 | 8月11日 | ¥0 |
| 誌面 | | 日本海新聞 | 花火 | 8月16日 | ¥0 |
| 誌面 | | 日本海新聞 | いきものさわっっちゃ王国 | 8月17日 | ¥0 |
| 誌面 | | 日本海新聞、大阪日日新聞 | 開園30周年、影絵展 | 8月23日 | ¥330,000 |
| WEB | | おせつかいいな旅先案内書 | 庭園 | 8月27日 | ¥0 |
| YouTube、CM | | ISKでのCM、YouTube広告 | 夏イベント | 7月30日～8月16日 | ¥396,000 |

| 広報媒体 | 業者名 | 紙誌名 | PR内容 | 掲載日等 | 金額 |
|------|-----|-----------------|------------------------|---------|----------|
| 誌面 | | 日本海新聞 | 30周年記念式典 | 8月31日 | ¥0 |
| TV | | ニュース るるぶ | 唐山影絵展 | 9月9日 | ¥0 |
| WEB | | | 庭園 | 9月9日 | ¥0 |
| 誌面 | | あ・るつく2025秋号 | 庭園 | 9月11日 | ¥77,000 |
| 誌面 | | あ・るつく2026秋号 | 道の駅燕趙園 | 9月11日 | ¥22,000 |
| 誌面 | | 日本海新聞 | 中秋節(中国傘灯り) | 9月13日 | ¥0 |
| 誌面 | | 読売新聞 | 中秋節(中国傘灯り) | 9月14日 | ¥0 |
| 誌面 | | 山陰観光マップ | 30周年、衣装レンタル | 9月19日 | ¥109,780 |
| 誌面 | | 秋のお出かけガイド | 31周年、衣装レンタル | 9月20日 | ¥33,000 |
| 誌面 | | 日本海新聞 | 道の駅燕趙園秋の収穫祭 | 9月20日 | ¥0 |
| 情報誌 | | くらら | 燕趙園まつり | 9月22日 | ¥28,600 |
| 情報誌 | | まっぶるマガジン山陰 | 庭園 | 9月上旬 | ¥0 |
| TV | | スパイス | 庭園 | 10月25日 | ¥0 |
| TV | | 湯梨浜町PRCM(燕趙園含む) | 燕趙園(社名広告) | 10月13日～ | ¥100,000 |
| 雑誌 | | くらら | 重陽節 | 10月27日 | ¥28,600 |
| 誌面 | | 日本海新聞 | 道の駅燕趙園授乳室寄贈式 | 10月27日 | ¥0 |
| 誌面 | | 日本海新聞 | 天女ウォーク | 10月21日 | ¥0 |
| 誌面 | | 日本海新聞 | 燕趙園30周年芍薬植樹式 | 11月14日 | ¥0 |
| 情報誌 | | DAGANA12月号 | 入園料無料試行期間 | 11月24日 | ¥0 |
| 誌面 | | 日本海新聞 | 入園料無料試行期間、クリスマス、正月イベント | 11月27日 | ¥0 |
| 情報誌 | | うさぎの耳 | イルミネーション | 11月27日 | ¥0 |
| 情報誌 | | るるぶ | 道の駅燕趙園 | 12月上旬 | ¥0 |

| 広報媒体 | 業者名 | 紙誌名 | PR内容 | 掲載日等 | 金額 |
|--------|--------------|---|-----------------|---------|----------|
| WEB | [Redacted] | NetNihonkai | パンドラの楽園、イベント等 | 12月17日 | ¥0 |
| 情報誌 | | くらら | お正月イベント | 12月22日 | ¥0 |
| WEB | | JRおでかけネット | 春節祭 | 12月23日 | ¥0 |
| WEB | | 読売新聞 | お正月イベント | 12月31日 | ¥0 |
| 誌面 | | お正月特集 | お正月イベント | 1月1日 | ¥82,500 |
| 誌面 | | ラッキークイズ | 入園料無料試行、ゆりはまアイス | 1月1日 | ¥33,000 |
| TV | | ココロ遠藤のココイコ！～とつとりのイトコ、知ってるかい？～2026・新春(TSK) | 庭園、衣装レンタル、老龍頭 | 1月2日 | ¥330,000 |
| 誌面 | | 山陰中央新報 | 中国獅子舞 | 1月25日 | ¥0 |
| 雑誌 | | くらら2月号 | 春節祭 | 1月26日 | ¥28,600 |
| 情報誌 | | DAGANA2月号 | 春節祭 | 1月26日 | ¥0 |
| 情報誌 | | 鳥取県観光連盟HP | 道の駅燕趙園、庭園 | 1月28日 | ¥0 |
| WEB | | JRおでかけネット | 春節祭 | 2月12日 | ¥0 |
| 誌面 | | 日本海新聞 | 春節祭 | 2月15日 | ¥0 |
| WEB | | 旅色 | 庭園 | 2月27日 | ¥0 |
| 誌面 | | 広報ゆりはま3月号 | 春節祭 | 3月1日 | ¥0 |
| WEB、誌面 | | るるぶ | 庭園、道の駅 | 3月5日 | ¥0 |
| 誌面 | あ・るっく春号 | 庭園 | 3月29日 | ¥77,000 | |
| 誌面 | 鳥取県立美術館1周年特集 | 燕趙園 | 3月29日 | ¥22,000 | |
| WEB | 山陰観光連盟WEBサイト | 庭園 | 3月末 | ¥0 | |

別紙3 営業一覧

| 名称 | 地区 | 期間 | 内容 |
|---------------------------|---------|------------|-------------------|
| チラシ配り | 鳥取県全域 | 4月8日～10日 | 芝桜×ボタンフェスティバル、黄金節 |
| 鳥取県観光情報説明会(広島) 三朝キヤラパン | 広島県、岡山県 | 4月16～17日 | 商談会、営業 |
| 鳥取県観光情報説明会(名古屋) | 名古屋 | 4月22日 | 商談会、営業 |
| 鳥取県観光情報説明会(大阪) | 関西 | 4月23日 | 商談会、営業 |
| チラシ配り | 鳥取県全域 | 5月14日～16日 | 児童節 |
| 三朝町キヤラパン | 関西 | 6月17日～18日 | 営業 |
| チラシ配布 | 鳥取県、島根県 | 7月8日～10日 | 夏休みイベント、庭園花火 |
| チラシ配布 | 鳥取県、島根県 | 9月2日～5日 | 中秋節 |
| 鳥取県観光情報説明会 | 関西、首都圏 | 9月9日～11日 | 観光情報説明会、商談会 |
| チラシ配布 | 鳥取県、島根県 | 10月1日～3日 | 燕趙園まつり |
| チラシ配布 | 鳥取県、島根県 | 10月16日～23日 | 重陽節 |
| チラシ配布 | 鳥取県、島根県 | 11月13日ほか | クリスマス、お正月イベント |
| チラシ配布 | 鳥取 | 1月17日ほか | 春節祭 |
| チラシ配布 | 鳥取 | 2月19日ほか | 仙桃節 |

別紙4 その他一覧(撮影等)

| 内 容 | 実施日 | 備 考 |
|-----------|------------|-----------------|
| WOWW時代劇撮影 | 3月27日～4月5日 | 2026年2月15日～オンエア |
| 海外映画撮影 | 5月8日～5月13日 | 公開時期未定 |

別紙5 その他一覧

| 内 容 | 実施日 | 備 考 |
|----------------------|-------|-----|
| 湯梨浜商工会ミーティング | 4月7日 | |
| 鳥取県観光事業団経営本部会議 | 4月21日 | |
| 県施設活性化プロジェクトチーム会議 | 4月22日 | |
| 県施設活性化プロジェクトチーム視察対応 | 5月16日 | |
| 湯梨浜町国際交流協会総会 | 5月17日 | |
| 春の東郷湖一斉清掃 | 5月18日 | |
| 湯梨浜商工会総会 | 5月19日 | |
| 鳥取県観光事業団経営本部会議 | 5月22日 | |
| 山陰山陽花めぐり街道協議会ワーキング部会 | 5月23日 | |
| 令和6年度決算監事監査 | 5月23日 | |
| ゆりはま温泉公社理事会 | 5月25日 | |
| 中部観光推進機構総会 | 5月28日 | |
| 湯梨浜町観光ガイドの会役員会 | 5月30日 | |

| 内 容 | 実施日 | 備 考 |
|----------------------|---------|-----|
| 鳥取県ミュージアムネットワーク会議 | 6月4日 | |
| 観光ガイドの会総会 | 6月5日 | |
| 商工会ミーティング | 6月9日 | |
| 鳥取県観光事業団理事会 | 6月10日 | |
| 野花梅品評会 | 6月20日 | |
| ガストロミウォーク実行委員会 | 6月24日 | |
| 天女ウォーク実行委員会 | 6月24日 | |
| 鳥取県観光事業団評議員会 | 6月25日 | |
| 鳥取県観光事業団経営本部会議 | 6月25日 | |
| 湯梨浜中学校職場体験受け入れ | 7月1日～3日 | |
| 指定管理業務点検 | 7月4日 | |
| 医師による職員の健康相談実施 | 7月10日 | |
| 鳥取県観光事業団集客担当者会議 | 7月14日 | |
| 山陰山陽花めぐり街道協議会ワーキング部会 | 7月22日 | |

| 内 容 | 実施日 | 備 考 |
|------------------------|-----------|----------|
| 鳥取県観光事業団経営本部会議 | 7月23日 | |
| 湯梨浜人權セミナー | 7月25日 | |
| 食パラダイス鳥取商談会 | 7月31日 | |
| 商工会ミーティング | 8月4日 | |
| 中華コスプレ大会実行委員会 | 8月6日 | |
| いきものさわっちゃん王国来場1万人セレモニー | 8月7日 | |
| まちゼミ事前研修 | 8月7日 | |
| とっとりインターンシップ受け入れ | 8月8日 | 2名 |
| 鳥取短期大学職場体験学習 | 8月18日、19日 | 2名 |
| 商工会ミーティング | 8月19日 | 商工会フェア報告 |
| 道の駅セミナー | 8月20日 | |
| 道の駅ネットワーク会議 | 8月25日 | |
| 鳥取短期大学職場体験学習 | 8月25日、26日 | 2名 |
| 鳥取県観光事業団経営本部会議 | 8月27日 | |

| 内 容 | 実施日 | 備 考 |
|-----------------|-------|------------------------|
| 燕趙園開園30周年記念式典 | 8月30日 | |
| インターシップ受け入れ | 9月7日 | 2名受け入れ |
| 鳥取県観光事業団改善委員会 | 9月9日 | |
| 鳥取県国際交流課事業圏内案内 | 9月10日 | 河北省の学生と鳥取県の学生との交流プログラム |
| コイ寄贈 | 9月13日 | |
| 山陰山陽花めぐり街道協議会 | 9月17日 | |
| さんれいフーズ商品展示会 | 9月18日 | 2名参加 |
| ChatGPT研修 | 9月18日 | 1名参加 |
| あいサポート研修 | 9月19日 | 1名参加 |
| 鳥取県観光事業団経営本部会議 | 9月25日 | |
| 鳥取県観光事業団年収の壁説明会 | 9月26日 | |
| 商工会ミーティング | 10月1日 | |
| 東郷湖一斉清掃 | 10月5日 | 2名 |
| 県立観光施設等活性化PT会議 | 10月8日 | |

| 内 容 | 実施日 | 備 考 |
|------------------|------------|---------------|
| 湯梨浜町観光ガイドの会研修 | 10月8日 | 1名 |
| canva入門セミナー | 10月9日 | 2名 |
| 湯梨浜町観光ガイドの会研修 | 10月13日 | 2名 |
| 湯梨浜町探検受け入れ | 10月17日、24日 | 湯梨浜中学校 |
| シヤクヤク寄贈式・植樹式 | 10月23日 | 山陰花めぐり街道協議会より |
| 鳥取県観光事業団経営本部長会議 | 10月29日 | |
| 湯梨浜町観光ガイドの会研修 | 10月30日 | 3名 |
| 湯梨浜商工会マーケティング委員会 | 10月30日 | |
| 湯梨浜町観光協合理事会 | 11月7日 | |
| 中国道の駅連絡会・研修会 | 11月11日、12日 | |
| 湯梨浜町観光ガイドの会研修 | 11月13日 | |
| 道の駅活用検討会 | 11月15日 | |
| 東郷小学校4年生課外授業受け入れ | 11月17日 | |
| 湯梨浜町商工会名刺交換会 | 11月18日 | |

| 内 容 | 実施日 | 備 考 |
|--------------------|--------|------|
| 湯梨浜町観光ガイドの会研修 | 11月20日 | |
| 中堅社員向けオーナーシップ研修 | 11月20日 | |
| 鳥取県観光事業団新人研修 | 11月23日 | |
| 湯梨浜町行政懇親会 | 11月25日 | |
| 鳥取県観光事業団経営本部会議 | 11月26日 | |
| 県立観光施設活性化PT | 11月27日 | |
| 鳥取県観光事業団総務担当者会議 | 11月28日 | |
| 障がい者仕事サポーター養成講座 | 12月2日 | 1名参加 |
| 商工会ミーティング | 12月4日 | |
| カスハラ防止セミナー | 12月4日 | 1名参加 |
| 鳥取県観光事業団監事監査 | 12月9日 | |
| 手書きPOPセミナー | 12月10日 | 2名参加 |
| TEAS研修 | 12月11日 | 1名参加 |
| 全国道の駅女性駅長会オンライン勉強会 | 12月15日 | 1名参加 |

| 内 容 | 実施日 | 備 考 |
|--------------------|-----------|------|
| 鳥取県観光事業団経営本部会議・理事会 | 12月23日 | |
| TEAS自主審査 | 1月20日 | |
| 酒類販売管理研修(倉吉) | 1月21日 | 2名参加 |
| 動画制作研修 | 1月22日 | 2名参加 |
| 鳥取県観光事業団経営本部会議 | 1月23日 | |
| 鳥取中部観光ネットワーク会議 | 2月3日 | |
| 道の駅ネットワーク会議 | 2月4日 | |
| 県立観光施設活性化PT | 2月6日 | |
| ウェルビーイング研修 | 2月7日 | |
| 消防総合訓練・AED講習 | 2月10日 | |
| 中国道の駅連絡会研修 | 2月12日 | |
| 鳥取県観光事業団全体研修 | 2月16日、17日 | |
| 山陰花めぐり街道協議会臨時会議 | 2月19日 | |
| 山陰未来ウォーク会議 | 2月19日 | |

| 内 容 | 実施日 | 備 考 |
|--------------------|-------|-----|
| 鳥取県観光事業団経営本部会議・理事会 | 2月27日 | |
| 個人情報保護研修 | 3月5日 | 1名 |
| 山陰山陽花めぐり街道協議会総会 | 3月6日 | |
| とっとりインターンシップ受け入れ | 3月8日 | 2名 |
| 集客担当者会議 | 3月12日 | |
| とっとりインターンシップ受け入れ | 3月14日 | 1名 |
| 中部観光推進機構総会 | 3月16日 | |
| 個人情報保護研修 | 3月18日 | 1名 |
| 人権教育推進協議会総会 | 3月24日 | |
| 中華コスプレ大会実行委員会 | 3月24日 | |
| 鳥取県観光事業団経営本部会議 | 3月26日 | |
| ゆりはま温泉公社理事会 | 3月29日 | |

6 労働条件等報告書

労働条件等報告書

| 項目 | 条件等 | 備考 |
|-----------------|--|------|
| 1 職種 | 常勤正職員 | |
| 2 契約期間 | 期間の定め無し | |
| 3 就業の場所 | 中国庭園燕趙園 | |
| 4 労働条件の提示書面 | 一般財団法人鳥取県観光事業団就業規則による | |
| 5 始業・就業時刻、休憩時間等 | (1)始業8時30分 終業17時30分 ※1か月単位の変形労働時間制 ※業務の都合によって就業時間を変更する場合、あらかじめシフト表で明示する。 (2)休憩時間60分 (3)所定労働時間を越える労働の有無 【有】 (4)労働時間に係る協定の有無 【有】 | 36協定 |
| 6 休日 | 交代制勤務により、勤務を要しない日に指定された日 (各月の土日祝日数等) | |
| 7 休暇 | (1)年次有給休暇 20日 (2)その他の休暇 一般財団法人鳥取県観光事業団就業規則による | |
| 8 賃金 | (1)賃金 月給241,800円以上 (2)諸手当の額及び計算方法 一般財団法人鳥取県観光事業団就業規則による (3)割増賃金 ・所定時間外 月60時間以内25%、月60時間超50% ・休日35% ・深夜25% (4)賃金締切日 毎月末日 (5)賃金支払日 毎月21日 (6)賞与 有 (時期、金額：6月及び12月、一般財団法人鳥取県観光事業団就業規則による) (7)昇給 有(時期：4月) (8)平均給与月額 290,725円 | |
| 9 退職金 | 一般財団法人鳥取県観光事業団役員退職手当支給規定による。 (一部「確定給付企業年金制度」による。) | |
| 10 健康診断 | 健康診断を毎年1回行う | |
| 11 その他 | | |

労働条件等報告書

| 項目 | 条件等 | 備考 |
|-----------------|--|------|
| 1 職種 | スタッフ | |
| 2 契約期間 | 期間の定めなし又はあり(令和7年4月1日～令和8年3月31日) | |
| 3 就業の場所 | 中国庭園燕趙園 | |
| 4 労働条件の提示書面 | 労働条件通知書による | |
| 5 始業・就業時刻、休憩時間等 | (1)始業8時30分 終業17時30分 ※1か月単位の変形労働時間制 ※業務の都合によって就業時間を変更する場合、あらかじめシフト表で明示する。 (2)休憩時間60分 (3)所定労働時間を越える労働の有無 【有】 (4)労働時間に係る協定の有無 【有】 | 36協定 |
| 6 休日 | 交代制勤務により、勤務を要しない日に指定された日 (各月の土日祝日数等) | |
| 7 休暇 | (1)年次有給休暇 8～20日(一般財団法人鳥取県観光事業団スタッフ取扱要領による) (2)その他の休暇 ・育児休業 一定の要件を満たさなければ取得不可能 ・介護休業 一定の要件を満たさなければ取得不可能 ・子の看護休暇 年5日、2人以上の場合は年10日 ・その他の休暇 一般財団法人鳥取県観光事業団スタッフ取扱要領による | |
| 8 賃金 | (1)賃金 月給183,000円以上 (2)諸手当の額及び計算方法 通勤手当：一般財団法人鳥取県観光事業団スタッフ取扱要領により通勤距離に応じて支給 (3)割増賃金 ・所定時間外 月60時間以内25%、月60時間超50% ・休日35% ・深夜25% (4)賃金締切日 毎月月末 (5)賃金支払日 毎月21日 (6)賞与 有 (時期、金額：6月及び12月、一般財団法人鳥取県観光事業団スタッフ取扱要領による) (7)昇給 [無] (8)平均給与月額 183,833円 | |
| 9 退職金 | [無] | |
| 10 健康診断 | 健康診断を毎年1回行う | |
| 11 その他 | | |

労働条件等報告書

| 項目 | 条件等 | 備考 |
|---------------------|---|------|
| 1 職 種 | パートスタッフ | |
| 2 契約期間 | 期間の定めなし又はあり（令和6年4月1日～令和7年3月31日） | |
| 3 就業の場所 | 中国庭園燕趙園 | |
| 4 労働条件の提示書面 | 労働条件通知書による | |
| 5 始業・就業時刻、 休憩時間等 | (1)始業8時30分 終業17時30分 始業10時00分 終業15時00分 ※スタッフにより異なる。 ※業務の都合によって就業時間を変更する場合、あらかじめシフト表で明示する。 (2)休憩時間60分 (3)所定労働時間を越える労働の有無 【有】 (4)労働時間に係る協定の有無 【有】 | 36協定 |
| 6 休日 | 交代制勤務により、勤務を要しない日に指定された日 (各月の土日祝日数等) | |
| 7 休暇 | (1)年次有給休暇 4～20日（一般財団法人鳥取県観光事業団パートスタッフ取扱要領による） (2)その他の休暇 ・育児休業 一定の要件を満たさなければ取得不可能 ・介護休業 一定の要件を満たさなければ取得不可能 ・子の看護休暇 年5日、2人以上の場合は年10日 ・その他の休暇 一般財団法人鳥取県観光事業団パートスタッフ取扱要領による | |
| 8 賃金 | (1)賃金 時給1,030円以上 (2)諸手当の額及び計算方法 通勤手当：一般財団法人鳥取県観光事業団パートスタッフ取扱要領により通勤距離に応じて支給 (3)割増賃金 ・所定時間外 月60時間以内25%、月60時間超50% ・休日35% ・深夜25% (4)賃金締切日 毎月10日 (5)賃金支払日 毎月21日 (6)賞与 有 (時期、金額：6月及び12月、一般財団法人鳥取県観光事業団パートスタッフ取扱要領による) (7)昇給 [無] (8)平均給与月額 147,816円 | |
| 9 退職金 | [無] | |
| 10 健康診断 | 健康診断を毎年1回行う | |
| 11 その他 | | |

(参考様式3)

令和7年度 蒸餾器職員に係る処遇改善状況

| 令和7年度処遇改善に係る指定管理料 A | 前年度処遇改善計画上の 処遇改善後人件費 | | 令和7年度処遇改善計画 | | 実績 | | | | 処遇改善計画 達成率 (E/C) | 処遇改善に係る指 定管理料の 執行残額 (E/A) | (単位:円) | | |
|------------------------|-------------------------|--------------|-------------|---------------|------------|--------------|---------------------|----------------|------------------------|------------------------------------|--------|-------------------------|-------------------|
| | 年間人件費 B | 平均給与月額 B' | 処遇改善額 C | 給与月額改善額 C' | 年間人件費 D | 平均給与月額 D' | 処遇改善額 E (D-B) | 処遇改善率 (E/B) | | | | 給与月額改善額 F (D'-B') | 給与月額改善率 (F/B') |
| 4,056,000 | 80,021,135 | 191,229 | 4,056,202 | 8,445 | 71,675,803 | 213,550 | 11,054,660 | 18.2% | 22.22 | 11.5% | 272.5% | 272.0% | 0 |

※B・D欄には、基本給、賞与、時間外手当等の各手当、事業者負担の社会保険料等の法定福利費を含む人件費総額を記入すること。

※B'・D'欄には、基本給、時間外手当等の各手当を含む人あたりの平均給与月額を記入すること(賞与を除く)。

※初年度分については、「前年度処遇改善計画上の処遇改善後人件費」を「令和6年度取次計画」とする。

燕趙園入園料無料化等実証実験 実績報告書 (第3期)

※ 無料化試行実施期間分ごとに作成すること。

【無料化実施期間】

令和7年5月16日～令和7年7月15日 (61日間)

| | | | |
|------------------|------------------------|---|---|
| 入 園 者 数 | R4年度同時期入園者 (1) | 無料化実施期間中の入園者数 (2) | 入園者数の比較(対前年比)対4年度 比 (2) / (1) |
| | 8,600人 ※業務計画に同じ | 9,709人 | 112.90% |
| 収 入 | R4年度同時期入園料収入額 (A) | 無料化実施期間中のイベント等 による収入額 (B) | 売店・道の駅の年間売上額 (C) |
| | 2,880,000円 ※業務計画に同じ | 1,351,560円 | 57,209,298円 |
| | | (実績内訳) ・雑技ショー 936,400円 ・屋台 415,160円 | (実績内訳) ・売店 15,044,279円 ・道の駅 42,165,019円 |
| 支 出 | | (B)のイベント等に係る経費 (D) | 売店・道の駅の年間経費(仕入れ額) (E) |
| | | 110,109円 | 37,256,785円 |
| | | (実績内訳) ・雑技ショー 円 ・屋台 138,387円 | (内訳) ・原価率65.20%(過去実績) |
| | | イベント等による収益 (F) = (B) - (D) | 売店等収益 (G) = (C) - (E) |
| | 1,213,173円 | 19,952,513円 | |

【実証実験結果の考察】

※入園者数の変化や収益等を踏まえて、事業実施者としての評価を記載してください。

入場者数は昨年度の対R4年度比150%からすると今年度は対R4年度比113%と大幅減となった。

昨年度は無料試行が始まったタイミングでのNHKや新日本海新聞での報道もあり、初年度効果が見られたことが大きかった。今年度TV「出川哲郎の充電旅」オンエアや催事「商工会フェスタ」「中国書法名家展」実施など、昨年に内容的には劣らなかった。

一方、雑技観覧料や園内飲食の売上(粗利)では、入園料収入の減は補えなかったが、園外売店は年間を通じて900千円程度収益増となった。

燕趙園入園料無料化等実証実験 実績報告書 (第4期)

※ 無料化試行実施期間分ごとに作成すること。

【無料化実施期間】

令和7年12月1日～令和8年1月31日 (62日間)

| | | | |
|------------------|-------------------------------|---|---|
| 入 園 者 数 | R4年度同時期入園者 (1) | 無料化実施期間中の入園者数 (2) | 入園者数の比較(対前年比)対4年度比 (2) / (1) |
| | 4,800人 ※業務計画に同じ | 6,989人 | 145.60% |
| 収 入 | R4年度同時期入園料収入額 (A) | 無料化実施期間中のイベント等による収入額 (B) | 売店・道の駅の年間売上額 (C) |
| | 1,920,000円 ※業務計画に同じ | 694,820円 | 57,209,298円 |
| | | (実績内訳) ・雑技ショー 457,600円 ・屋台 237,220円 | (実績内訳) ・売店 15,044,279円 ・道の駅 42,165,019円 |
| 支 出 | | (B)のイベント等に係る経費 (D) | 売店・道の駅の年間経費(仕入れ額) (E) |
| | | 79,073円 | 37,256,785円 |
| | | (実績内訳) ・雑技ショー 円 ・屋台 79,073円 | (内訳) ・原価率65.20%(過去実績) |
| | イベント等による収益 (F) = (B) - (D) | 売店等収益 (G) = (C) - (E) | |
| | 615,747円 | 19,952,513円 | |

【実証実験結果の考察】

※入園者数の変化や収益等を踏まえて、事業実施者としての評価を記載してください。

入場者数は昨年度の対R4年度比171%からすると今年度は対R4年度比146%と減ってしまった。

12月のイルミネーションは1,345人(対R6年度比198%)と大幅増であったが、園内屋台の夜間営業等の園内消費は対前年で減少する。また1月は積雪の影響もあり、2,314人(対R6年度比57%)と大幅減。雑技観覧料や園内飲食の売上(粗利)では、入園料収入の減は補えなかったが、園外売店は年間を通じて900千円程度収益増となった。

令和7年度 行為・占用許可に係る報告（引地地区・長和田地区）

1 許可件数（行為許可67件、占用許可6件、変更許可2件）

2 不許可件数（0件）

| 実施 年度 | 許可月 | 使用月日 | 時間 | 行為番号 | 占用番号 | 場所 | 面積 | 名称 | 滞免額 (円) | 利用料 (円) |
|----------|-----|-------------|-------------|------|------|------------|---------------|------------------------------------|------------|------------|
| 7 | | 5月19日 | 12:00~16:30 | 1 | | 多目的広場 | 7,300㎡ | 妙蔵寺門前徒グラウンドゴルフ大会 | 29,200円 | |
| 7 | | 6月8日 | 8:00~11:50 | 2 | | 多目的広場 | 7,300㎡ | 田畑区グラウンドゴルフ大会 | 29,200円 | |
| 7 | | 4月13日 | 9:00~12:00 | 3 | | 多目的広場・芝生広場 | 7,300㎡、4,200㎡ | 海田西・河北町元氣会グラウンドゴルフ大会 | | |
| 7 | | 4月20日 | 8:30~12:00 | 3 | | 多目的広場 | 7,300㎡ | 海田西・河北町元氣会グラウンドゴルフ大会 | 29,200円 | |
| 7 | | (予備日) 4月27日 | 8:30~12:00 | | | | | | | |
| 7 | | 4月21日 | 9:00~12:00 | 4 | | 多目的広場・芝生広場 | 7,300㎡、4,200㎡ | 宇野地区グラウンドゴルフ大会 | 46,000円 | |
| 7 | | (予備日) 4月28日 | 9:00~12:00 | | | | | | | |
| 7 | | 6月6日 | 9:00~12:00 | 5 | | 多目的広場・芝生広場 | 7,300㎡、4,200㎡ | 野花区グラウンドゴルフ大会 | 46,000円 | |
| 7 | | 6月3日 | 8:00~13:00 | 6 | | 多目的広場・芝生広場 | 7,300㎡、4,200㎡ | J.A.鳥取中央三朝支所年金友の会 ほび〜くらぶグラウンドゴルフ大会 | 46,000円 | |
| 7 | | 7月28日 | 8:30~12:00 | 7 | | 多目的広場・芝生広場 | 7,300㎡、4,200㎡ | 河北地区グラウンドゴルフ同好会グラウンドゴルフ大会 | 46,000円 | |
| 7 | 4月 | (予備日) 7月30日 | 8:30~12:00 | | | | | | | |
| 7 | | 9月29日 | 9:00~13:00 | 8 | | 多目的広場・芝生広場 | 7,300㎡、4,200㎡ | 鳥取県警組合グラウンドゴルフ大会 | 46,000円 | |
| 7 | | 10月23日 | 7:30~13:00 | 9 | | 多目的広場・芝生広場 | 7,300㎡、4,200㎡ | 湯梨浜町東郷地区グラウンドゴルフ大会 | 46,000円 | |
| 7 | | (予備日) 11月6日 | 7:30~13:00 | | | | | | | |
| 7 | | 11月12日 | 8:00~12:00 | 10 | | 駐車場 | 2㎡ | 年金友の会ウォーキング大会 | 100円 | |
| 7 | | 9月19日 | 8:00~12:00 | 11 | | 多目的広場・芝生広場 | 7,300㎡、4,200㎡ | 年金友の会グラウンドゴルフ大会 | 46,000円 | |
| 7 | | 5月7日 | 8:00~12:00 | 12 | | 多目的広場・芝生広場 | 7,300㎡、4,200㎡ | J.P.労組退職者の会 | 46,000円 | |
| 7 | | (予備日) 5月9日 | 8:00~12:00 | | | | | | | |

| | | | | | | | |
|----|--|----|------------|---------------|-----------------------------|---------|------|
| 7 | 11月22日 8:30~12:00 (予備日) 11月23日 8:30~12:00 | 13 | 多目的広場・芝生広場 | 7,300㎡、4,200㎡ | 河北地区グラウンドゴルフ同好会グラウンドゴルフ大会 | 46,000円 | |
| 7 | 6月21日 9:00~12:00 | 14 | 多目的広場 | 7,300㎡ | 中郷工島取OB会倉吉支部グラウンドゴルフ大会 | 46,000円 | |
| 7 | 3日10:00~ 5月3日 6日16:00まで | 1 | 大型駐車場 | 10㎡ | トレーラー | | 160円 |
| 7 | 5月20日 9:00~12:00 (予備日) 5月27日 9:00~12:00 | 15 | 多目的広場・芝生広場 | 7,300㎡、4,200㎡ | 宇野地区新緑グラウンドゴルフ大会 | 46,000円 | |
| 7 | 10月27日 12:00~17:00 10月30日 12:00~17:00 | 16 | 多目的広場・芝生広場 | 7,300㎡、4,200㎡ | 中部地区老人クラブ連絡協議会グラウンドゴルフ大会 | 46,000円 | |
| 7 | 10月28日 12:00~16:00 | 17 | 多目的広場・芝生広場 | 7,300㎡、4,200㎡ | 門田地区自治会グラウンドゴルフ大会 | 46,000円 | |
| 5月 | 5月18日 8:30~12:30 (予備日) 5月28日 8:30~12:30 | 18 | 多目的広場・芝生広場 | 7,300㎡、4,200㎡ | 湖田西北町元教会 グラウンドゴルフ大会 | 46,000円 | |
| 7 | 6月14日~16日 15日~19:00 設置日15日 | 2 | 蒸籠門前 | 116㎡ | 鳥取うみなみ250 | 464円 | |
| 7 | 9月11日 8:30~12:00 (予備日) 9月13日 8:30~12:00 | 19 | 多目的広場 | 7,300㎡ | グラウンドゴルフ大会 | 29,200円 | |
| 7 | 11月8日 7:30~12:00 | 20 | 多目的広場・芝生広場 | 7,300㎡、4,200㎡ | 湯梨浜町花見地区グラウンドゴルフ大会 | 46,000円 | |
| 7 | 7月31日 8:30~11:30 (予備日) 8月1日 8:30~11:30 | 21 | 多目的広場 | 7,300㎡ | 湯梨浜町高齢者クラブ東郷支部グラウンドゴルフ大会 | 29,200 | |
| 7 | 6月20日 8:30~13:30 (予備日) 6月23日 10:15~15:30 | 22 | 多目的広場・芝生広場 | 7,300㎡、4,200㎡ | 湯田西・河北町元気会グラウンドゴルフ大会 | 46,000 | |
| 7 | 6月18日 13:30~15:30 (予備日) 6月30日16:00~ 7月1日~14:00 | 23 | 多目的広場・芝生広場 | 7,300㎡、4,200㎡ | 美保地区G G同好会グラウンドゴルフ大会 | 46,000 | |
| 7 | | 24 | 多目的広場・芝生広場 | 7,300㎡、4,200㎡ | J A鳥取中央東郷支所年寄友の会 グラウンドゴルフ大会 | 46,000 | |

| | | | | | | | | |
|---|------|----------------------------|----|--------------|---------------|---|--------|--------|
| 7 | | 9月28日 8:00~12:00 | 25 | 多目的広場 | 7,300㎡ | 各寺院対抗グラウンドゴルフ大会 | 29,200 | |
| 7 | | 10月4日 10:00~12:00 | 26 | 多目的広場 | 7,300㎡ | 同友会グラウンドゴルフ大会 | 29,200 | |
| 7 | 7月 | 7月17日 8:30~13:30 | 27 | 多目的広場・芝生広場 | 7,300㎡、4,200㎡ | 海田西・河北町元気会グラウンドゴルフ大会 | 46,000 | |
| 7 | | (予備日) 7月20日 8:30~13:30 | | | | | | |
| 7 | | 10月10日 6:00~24:00 | | 多目的広場 (一部のみ) | 625㎡ | フェス準備 | | 2,500 |
| 7 | | 10月11日 0:00~24:00 | 3 | 多目的広場 | 7,300㎡ | 汽水空港10周年フェス「一斉着陸」 | | 29,200 |
| 7 | | 10月12日 0:00~18:00 | | 多目的広場 (一部のみ) | 625㎡ | フェス撤去 | | 2,500 |
| 7 | | 10月23日 7:30~13:00 (変更日) | 9 | 多目的広場・芝生広場 | 7,300㎡、4,200㎡ | 滝沢浜町東郷地区グラウンドゴルフ大会 | 46,000 | |
| 7 | | (予備日) 11月15日 7:30~13:00 | | | | | | |
| 7 | | 9月21日 9:30~12:00 | 28 | 多目的広場 | 7,300㎡ | 新世会グラウンドゴルフ大会 | 29,200 | |
| 7 | | 10月24日 11:00~16:00 | 29 | 多目的広場・芝生広場 | 7,300㎡、4,200㎡ | J A鳥取中央 河北・倉吉年金会の会グラウンドゴルフ大会 | 46,000 | |
| 7 | | (予備日) 10月29日 11:00~16:00 | | | | | | |
| 7 | 8月 | 9月17日 8:00~11:00 | 30 | 多目的広場・芝生広場 | 7,300㎡、4,200㎡ | 地区自治会グラウンドゴルフ大会 | 46,000 | |
| 7 | | 9月24日 8:00~11:00 | | | | | | |
| 7 | | 10月8日 13:00~15:00 | 31 | 芝生広場 | 4,200㎡ | 下古川高年部グラウンドゴルフ大会 | 29,200 | |
| 7 | | 11月16日 9:00~12:00 | 32 | 多目的広場・芝生広場 | 7,300㎡、4,200㎡ | 佐美区自治会グラウンドゴルフ大会 | 46,000 | |
| 7 | | 10月14日 8:30~12:00 | 33 | 多目的広場 | 7,300㎡ | 中国郵政速達者連盟鳥取県中部支部グラウンドゴルフ大会 | 29,200 | |
| 7 | | 10月20日 8:30~11:30 | 34 | 多目的広場・芝生広場 | 7,300㎡、4,200㎡ | 宇野地区自治会グラウンドゴルフ大会 | 46,000 | |
| 7 | 9月1日 | 9月14日 8:00~13:00 | 35 | 多目的広場・芝生広場 | 7,300㎡、4,200㎡ | 海田西・河北町元気会グラウンドゴルフ大会 | 46,000 | |
| 7 | | (予備日) 9月21日 13:00~15:00 | | | | | | |
| 7 | 9月4日 | 11月7日 8:00~13:00 | 36 | 多目的広場・芝生広場 | 7,300㎡、4,200㎡ | J A鳥取中央三朝支所年寄友の会 ほび〜くらぶグラウンドゴルフ大会 | 46,000 | |
| 7 | 9月8日 | 9月20日 10:30~12:00 | 37 | 多目的広場 | 7,300㎡ | アフラック鳥取県アソシエイツ会 レクリエーション グラウンドゴルフチーム対抗戦 | 29,200 | |

| | | | | | | | | |
|---|-------|---|----|-------------|---------------|------------------------------|--------|--|
| 7 | 9月13日 | 10月3日13:00から 10月6日15:00まで | 4 | 長和公園 | 48㎡ | 第40回南都忠平杯くらしよし女子駅伝徒競走大会 | 768 | |
| 7 | 9月21日 | 11月6日 10:00~16:00 (予備日) 11月10日 10:00~16:00 | 38 | 多目的広場・芝生広場 | 7,300㎡、4,200㎡ | 大鷲支所年金友の会グラウンドゴルフ大会 | 46,000 | |
| 7 | 9月21日 | 10月17日15:00~17:00 | 39 | 多目的広場・芝生広場 | 7,300㎡、4,200㎡ | 打吹会グラウンドゴルフ大会 | 46,000 | |
| 7 | 9月29日 | 10月8日6:00から 10月9日24:00まで | 5 | 多目的広場(一部のみ) | 182㎡ | 汽水空港フェス準備(追加) | 1,456 | |
| 7 | | 11月30日9:00~12:00 | 40 | 多目的広場・芝生広場 | 7,300㎡、4,200㎡ | 三通田自治会 グラウンドゴルフ大会 | 46,000 | |
| 7 | | 10月28日9:00~17:00 | 41 | 多目的広場・芝生広場 | 7,300㎡、4,200㎡ | J A 鳥取中央東郷支所年金友の会 グラウンドゴルフ大会 | 46,000 | |
| 7 | | (予備日) 11月4日 9:00~17:00 | | | | | | |
| 7 | | 10月19日12:30~15:30 | 42 | 多目的広場・芝生広場 | 7,300㎡、4,200㎡ | 海田西・河北町元氣会グラウンドゴルフ大会 | 46,000 | |
| 7 | | (予備日) 10月20日12:30~15:30 | | | | | | |
| 7 | | 10月21日12:00~16:00 | 43 | 多目的広場 | 7,300㎡ | グラウンドゴルフ大会 | 29,200 | |
| 7 | | 10月31日から11月3日 3日12:00~ 3日16:00まで | 6 | 大型駐車場 | 10㎡ | トレーラー駐車 | 160 | |
| 7 | | 11月18日15:00~17:00 | 44 | 多目的広場 | 7,300㎡ | 中郷工鳥取OB会会吉支部グラウンドゴルフ大会 | 29,200 | |
| 7 | 10月 | 10月24日9:45~16:00 | 45 | 兼用第2駐車場 | | 令和7年度遠歩大会(倉吉北高校) | | |
| 7 | | (予備日) 10月31日9:45~16:00 | | | | | | |
| 7 | | 10月21日8:30~12:00 | 46 | 多目的広場 | 7,300㎡ | 鳥取医療生協 中部ブロック主催 グラウンドゴルフ大会 | 29,200 | |
| 7 | | 10月26日7:30~12:00 (※夏層) | 9 | | | | | |
| 7 | | (予備日) 11月15日7:30~13:00 | | | | | | |
| 7 | | 11月5日8:30~11:00 | 47 | 多目的広場・芝生広場 | 7,300㎡、4,200㎡ | 湯梨浜町東郷地区グラウンドゴルフ大会 | 46,000 | |
| 7 | | 11月26日9:00~13:00 | 48 | 多目的広場・芝生広場 | 7,300㎡、4,200㎡ | J P 労組退職者の会グラウンドゴルフ大会 | 46,000 | |
| 7 | | (予備日) 11月27日9:00~13:00 | | | | | | |
| 7 | | 11月17日10:00~12:00 | 49 | 多目的広場 | 7,300㎡ | グラウンドゴルフ大会(つばめOG会) | 29,200 | |

| | | | | | | | | |
|---|-------|---|----|------------|---------------|-----------------------------------|--------|--|
| 7 | | 12月3日 11:00~14:00 | 50 | 多目的広場・芝生広場 | 7,300㎡、4,200㎡ | 町内グラウンドゴルフ大会 | 46,000 | |
| 7 | | 11月9日 12:30~15:00 (予備日) 11月17日 12:30~15:00 | 51 | 多目的広場・芝生広場 | 7,300㎡、4,200㎡ | 海田西・河北町元教会グラウンドゴルフ大会 | 46,000 | |
| 7 | | 11月9日 8:40~12:00 | 52 | 芝生広場 | 4,200㎡ | グラウンドゴルフ大会 | 16,800 | |
| 7 | 11月 | 11月13日 8:30~11:30 (予備日) 11月19日 8:30~11:30 | 53 | 多目的広場 | 7,300㎡ | 宇野地区自治会親睦グラウンドゴルフ大会 | 29,200 | |
| 7 | | 11月24日 8:30~12:00 | 54 | 多目的広場・芝生広場 | 7,300㎡、4,200㎡ | グラウンドゴルフ大会 | 46,000 | |
| 7 | | 12月7日 8:30~13:30 (予備日) 12月14日 8:30~13:30 | 55 | 多目的広場・芝生広場 | 7,300㎡、4,200㎡ | 海田西・河北町元教会グラウンドゴルフ大会 | 46,000 | |
| 7 | 12月 | 6月5日 9:00~12:00 (予備日) 6月6日 9:00~12:00 | 56 | 多目的広場・芝生広場 | 7,300㎡、4,200㎡ | グラウンドゴルフ大会 | 46,000 | |
| 7 | 1月23日 | 6月21日 9:00~12:00 | 57 | 多目的広場 | 7,300㎡ | 中興地区グラウンドゴルフ大会 | 29,200 | |
| 7 | 1月26日 | 6月20日 13:00~16:00 | 58 | 多目的広場 | 7,300㎡ | グラウンドゴルフ大会 | 29,200 | |
| 7 | 2月 | 3月18日 9:00~12:00 (予備日) 3月25日 9:00~12:00 | 59 | 多目的広場 | 7,300㎡ | 宇野地区グラウンドゴルフ大会 | 29,200 | |
| 7 | | 5月12日 10:00~17:00 (予備日) 5月14日 10:00~17:00 | 60 | 多目的広場・芝生広場 | 7,300㎡、4,200㎡ | J A 鳥取中央年友会の会 倉吉市合同グラウンドゴルフ大会 | 46,000 | |
| 7 | 3月3日 | 3月27日 9:30~24:00 | 61 | 多目的広場・芝生広場 | 7,300㎡、4,200㎡ | 上小鶴地区グラウンド・ゴルフ大会 | 46,000 | |
| 7 | 3月5日 | 6月2日 8:00~13:00 6月20日 9:30~12:00 (予備日) 6月27日 9:30~12:00 | 62 | 多目的広場・芝生広場 | 7,300㎡、4,200㎡ | J A 鳥取中央三洲交際年友会の会ほび〜くらぶグラウンドゴルフ大会 | 46,000 | |
| 7 | 3月7日 | 9月12日 9:30~12:00 (予備日) 9月13日 9:30~12:00 | 63 | 多目的広場 | 7,300㎡ | 日ノ丸中部OB会 G G 大会 | 29,200 | |
| 7 | 3月9日 | 3月22日 8:30~13:00 (予備日) 3月31日 8:30~13:00 | 64 | 多目的広場・芝生広場 | 7,300㎡、4,200㎡ | 海田西・河北町元教会グラウンドゴルフ大会 | 46,000 | |

| | | | | | | | |
|---|-------|---|----|------------|---------------|------------------------------|--------|
| 7 | 3月20日 | 10月25日 7:30~13:00 (予備日) 11月8日 7:30~13:00 | 65 | 多目的広場・芝生広場 | 7,300㎡、4,200㎡ | 湯野浜町東郷地区グラウンドゴルフ大会 | 46,000 |
| 7 | 3月20日 | 11月7日 7:30~12:30 4月11日 9:00~12:00 | 66 | 多目的広場・芝生広場 | 7,300㎡、4,200㎡ | 湯野浜町花身地区グラウンド・ゴルフ大会 | 46,000 |
| 7 | 3月26日 | (予備日) 4月12日 9:00~12:00 7月18日 9:00~12:00 (予備日) 7月19日 9:00~12:00 11月9日 9:00~12:00 (予備日) 11月10日 9:00~12:00 | 67 | 多目的広場・芝生広場 | 7,300㎡、4,200㎡ | 河北地区グラウンドゴルフ同好会 グラウンドゴルフ定期大会 | 46,000 |