



(様式例第11)

鳥病経第 350 号
令和 6 年 10 月 4 日

鳥取県知事 殿

住所 鳥取県鳥取市尚徳町 1 1 7
申請者
氏名 鳥取赤十字病院
院長 竹内 裕美

鳥取赤十字病院の地域医療支援病院の業務報告について

標記について、医療法第12条の2の規定に基づき、令和5年度の業務に関して報告します。

記

1 開設者の住所及び氏名

住所	〒105-8521 東京都港区芝大門1-1-3
氏名	日本赤十字社 社長 清家 篤

(注) 開設者が法人である場合は、「住所」欄には法人の主たる事務所の所在地を、「氏名」欄には法人の名称を記入すること。

2 名称

鳥取赤十字病院

3 所在の場所

〒680-8517 鳥取県鳥取市尚徳町 1 1 7 電話 (0857) 24-8111

4 病床数

精神病床	感染症病床	結核病床	療養病床	一般病床	合計
床	床	床	床	350床	350床

5 施設の構造設備

施設名	設備概要
集中治療室	(主な設備) 病床数 11床 患者監視装置、人工呼吸器、除細動器、人工透析装置、IABP、体外式ペースメーカー、AED、体温冷却加温装置
化学検査室	(主な設備) 生化学自動分析装置、自動免疫学分析装置、自動血球計数装置
細菌検査室	(主な設備) 全自動細菌検査システム、蛍光顕微鏡
病理検査室	(主な設備) 病理検査システム、凍結切片作成装置、自動固定包埋装置、パラフィン包埋ブロック作成装置、自動染色装置、顕微鏡
病理解剖室	(主な設備) 解剖台、写真撮影装置
研究室	(主な設備) パソコン、机、椅子
講義室	室数 5 室 収容定員 100~200 人
図書室	室数 1 室 蔵所数 9,300 冊程度
救急用又は患者搬送用自動車	(主な設備) 保有台数 2 台
医薬品情報管理室	[専用室の場合] 床面積 69.12 m ²

(注) 主な設備は、主たる医療機器、研究用機器、教育用機器等を記入すること。

(様式例第12) 他の病院又は診療所から紹介された患者に対し医療を提供する体制が整備されていることを証する書類及び救急医療の提供実績

1. 地域医療支援病院紹介率及び地域医療支援病院逆紹介率

地域医療支援病院紹介率	87.35%	算定期間	令和5年4月1日～令和6年3月31日
地域医療支援病院逆紹介率	111.5%		
算出根拠	A：紹介患者の数		8,441人
	B：初診患者の数		9,663人
	C：逆紹介患者の数		10,779人

(注) 1 「地域医療支援病院紹介率」欄は、AをBで除した数に100を乗じて、小数点以下第1位まで記入すること。

(注) 2 「地域医療支援病院逆紹介率」欄は、CをBで除した数に100を乗じて、小数点以下第1位まで記入すること。

(注) 3 それぞれの患者数については、前年度の延数を記入すること。

(様式例第13) 救急医療を提供する能力を有することを証する書類

1 重症救急患者の受入れに対応できる医療従事者の確保状況

No.	職種	氏名	勤務の態様	勤務時間	備考
様式第13 別紙					

2 重症救急患者のための病床の確保状況

優先的に使用できる病床	23床
専用病床	12床

(注) 一般病床以外の病床を含む場合は、病床区分ごとに記載すること。

様式第 13 別紙

No	職種	氏名	勤務の態様	勤務時間	備考
1	医師		常勤・専従	8:30~17:10	
2	医師		常勤・専従	8:30~17:10	
3	医師		常勤・専従	8:30~17:10	
4	医師		常勤・専従	8:30~17:10	
5	医師		常勤・専従	8:30~17:10	
6	医師		常勤・専従	8:30~17:10	
7	医師		常勤・専従	8:30~17:10	
8	医師		常勤・専従	8:30~17:10	
9	医師		常勤・専従	8:30~17:10	
10	医師		常勤・専従	8:30~17:10	
11	医師		常勤・専従	8:30~17:10	
12	医師		常勤・専従	8:30~17:10	
13	医師		常勤・専従	8:30~17:10	
14	医師		常勤・専従	8:30~17:10	
15	医師		常勤・専従	8:30~17:10	
16	医師		常勤・専従	8:30~17:10	
17	医師		常勤・専従	8:30~17:10	
18	医師		常勤・専従	8:30~17:10	
19	医師		常勤・専従	8:30~17:10	
20	医師		常勤・専従	8:30~17:10	
21	医師		常勤・専従	8:30~17:10	
22	医師		常勤・専従	8:30~17:10	
23	医師		常勤・専従	8:30~17:10	
24	医師		常勤・専従	8:30~17:10	
25	医師		常勤・専従	8:30~17:10	
26	医師		常勤・専従	8:30~17:10	
27	医師		常勤・専従	8:30~17:10	
28	医師		常勤・専従	8:30~17:10	
29	医師		常勤・専従	8:30~17:10	
30	医師		常勤・専従	8:30~17:10	
31	医師		常勤・専従	8:30~17:10	
32	医師		常勤・専従	8:30~17:10	
33	医師		常勤・専従	8:30~17:10	
34	医師		常勤・専従	8:30~17:10	
35	医師		常勤・専従	8:30~17:10	
36	医師		常勤・専従	8:30~17:10	
37	医師		常勤・専従	8:30~17:10	
38	医師		常勤・専従	8:30~17:10	
39	医師		常勤・専従	8:30~17:10	
40	医師		常勤・専従	8:30~17:10	
41	医師		常勤・専従	8:30~17:10	
42	医師		常勤・専従	8:30~17:10	
43	医師		常勤・専従	8:30~17:10	
44	医師		常勤・専従	8:30~17:10	
45	医師		常勤・専従	8:30~17:10	

3 重症救急患者に必要な検査、治療を行うために必要な診療施設の概要

施設名	床面積	設備概要	24時間使用の可否
救急外来	260.04㎡	(主な設備) 除細動器、超音波診断装置、患者監視用モニター	可
手術室	1,024.79㎡	(主な設備) 麻酔器、患者監視用モニター、カウンターショック、ポータブルレントゲン撮影装置	可
HCU	371.09㎡	(主な設備) 患者監視装置、人工呼吸器、除細動器、人工透析装置、IABP、体外式ペースメーカー、AED、体温冷却加温装置	可
放射線技術課	1,142.72㎡	(主な設備) 一般レントゲン、CT、血管撮影装置	可

4 備考

救急病院認定（鳥取県告示68号）

(注) 特定の診療科において、重症救急患者の受入体制を確保する場合には、その旨を記載すること。
既に、救急病院等を定める省令（昭和39年厚生省令第8号）に基づき都道府県知事の救急病院の認定を受けている病院、救急医療対策の設備事業について（昭和52年7月6日付け医発第692号厚生省医務局長通知）に基づき救急医療を実施している病院にあつては、その旨を記載すること。

5 救急医療の提供の実績

救急用又は患者輸送自動車により搬入した救急患者の数	3,170人 (1,553人)
上記以外の救急患者の数	4,541人 (776人)
合計	7,655人 (2,252人)

(注) それぞれの患者数については、前年度の延べ数を記入すること。

括弧内には、それぞれの患者数のうち入院を要した患者数を記載すること。

6 救急用又は患者輸送用自動車

	2台
--	----

(様式例第14) 地域医療従事者による診療、研究又は研修のための利用(共同利用)のための体制が整備されていることを証する書類

1 共同利用の実績

様式第14-1 別紙

(注) 前年度において共同利用を行った実績がある場合において、当該前年度の共同利用を行った医療機関の延べ数、これらの医療機関のうち開設者と直接関係のない医療機関の延べ数、共同利用に係る病床の病床利用率を明記すること。

2 共同利用の範囲等

・開放病床に係る病室(5床) ・高度医療器(CT、MRI、RI、骨塩定量(DEXA法))

(注) 当該病院の建物の全部若しくは一部、設備、器械又は器具のうち、共同利用の対象とする予定のものを明記すること。

3 共同利用の体制

ア 共同利用に関する規定の有無 有 無

イ 利用医師等登録制度の担当者 氏名:

職種: (事務員)

(注) 共同利用に関する規定が有る場合には、当該規定の写しを添付すること。

4 登録医療機関の名簿

医療機関名	開設者名	住所	主たる診療科名	地域医療支援病院開設者との経営上の関係
様式第14-4 別紙				

注 当該病院と同一の2次医療圏に所在する医療機関のみ記入すること。

常時共同利用可能な病床数	5床
--------------	----

様式第14-1 別紙

CT/MR/RI/骨塩 月別件数

令和5年度	4月	5月	6月	7月	8月	9月	10月	11月	12月	1月	2月	3月	合計
CT	39	37	25	33	23	24	35	29	31	30	24	38	368
MR	63	52	57	57	49	34	37	58	46	42	51	48	594
RI	14	10	6	9	3	8	6	7	7	5	3	8	86
骨塩	1	0	0	0	0	4	2	2	0	0	0	0	9
	117	99	88	99	75	70	80	96	84	77	78	94	1057

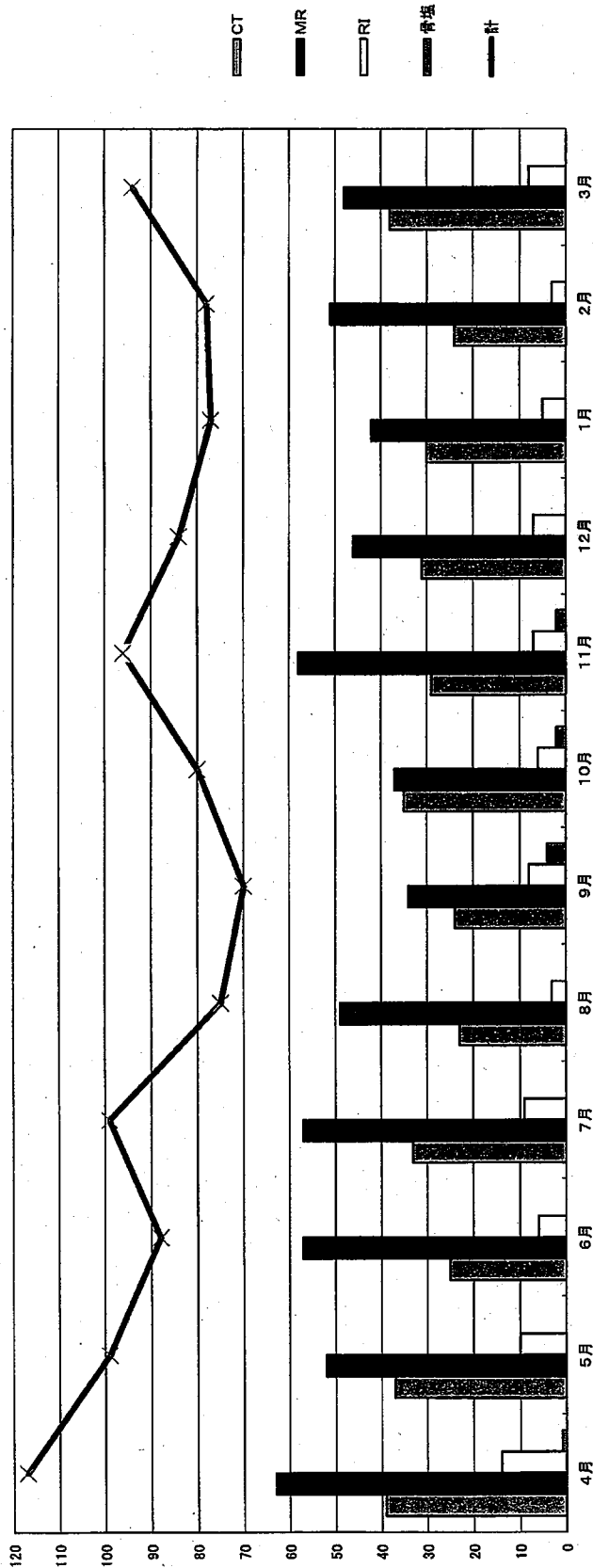

令和5年度 開放病床利用状況

年度	4月	5月	6月	7月	8月	9月	10月	11月	12月	1月	2月	3月	合計	月平均
入院患者数	0	0	0	0	0	0	1	1	0	0	0	0	2	0.2
新開放病床利用患者数 (再掲)	0	0	0	0	0	0	1	1	0	0	0	0	2	0.2
入院延べ日数	0	0	0	0	0	0	7	20	0	0	0	0	27	2.3
開放病床利用率 (%)	0.0	0.0	0.0	0.0	0.0	0.0	4.5	13.3	0.0	0.0	0.0	0.0		1.5

開放病床利用率 (%) = 入院延べ日数 ÷ (開放病床5床 × 暦日数) × 100

入院日	開放病床 利用開始	登録医	病棟	主治医	退院日	開放病床 利用終了日	開放病床 在院日数	登録医 訪問日数	備考
1 R5.10.02	R5.10.05	にしまち診療所 悠々	7東		R5.10.11	R5.10.11	7	1	
2 R5.11.06	R5.11.06	おか内科クリニック	6西		R5.11.25	R5.11.25	20	1	

登録医一覧

医療機関名	開設者名	住所	診療科目	診療科目	診療科目	診療科目	診療科目	診療科目
1 明穂整形外科	明穂政裕	鳥取県鳥取市扇町11-3	整形外科					
2 麻木クリニック	麻木宏栄	鳥取県鳥取市松並町2丁目502-1	耳鼻咽喉科					
3 安陸内科医院	安陸隆明	鳥取県鳥取市吉方温泉3丁目811-2	内科	消化器科				
4 池田外科医院	池田光之	鳥取県鳥取市興南町8-2						
5 石井内科小児科クリニック	石井義史	鳥取県鳥取市布勢332-4	内科					
6 いしこ内科・循環器科医院	石河利一郎	鳥取県鳥取市湖山町南3丁目301-1	内科	循環器科				
7 石田医院	大津千晴	鳥取県鳥取市青谷町青谷4032番地19	内科					
8 石谷小児科医院	石谷暢男	鳥取県鳥取市上魚町13	小児科					
9 イナカ内科医院	稲中義幸	鳥取県鳥取市正蓮寺43	内科	消化器科				
10 乾医院	乾俊彦	鳥取県鳥取市鹿野町鹿野1091-5	内科	小児科				
11 井上医院	井上雅勝	鳥取県鳥取市用瀬町用瀬457-6	内科	外科				
12 入江内科医院	入江宏一	鳥取県鳥取市西町2丁目212	内科					
13 いわさわ医院	岩澤利典	鳥取県鳥取市若葉台南6丁目23-26	内科	小児科				
14 上田病院	上田武郎	鳥取県鳥取市西町1-451, 453	内科					
15 上山整形外科医院	上山高尚	鳥取県鳥取市湖山町東2丁目103	整形外科	リウマチ科				
16 太田原医院	太田原美子	鳥取県鳥取市気高町宝木827-5	内科	小児科				
17 おかだ内科	岡田克夫	鳥取県鳥取市富安2丁目149	内科	耳鼻咽喉科				
18 おか内科クリニック	岡新治	鳥取県鳥取市江津407-2	内科	漢方内科				
19 尾崎医院	尾崎真人	鳥取県八頭郡八頭町才代158-5	内科					
20 かげしま心臓血管・内科クリニック	影嶋健二	鳥取県鳥取市安長257-1	内科	循環器科				
21 片原ごとうクリニック	後藤大輔	鳥取県鳥取市片原4丁目111	内科					
22 加藤整形外科医院	加藤泰之	鳥取県鳥取市片原2丁目111	整形外科					
23 加藤医院	加藤達生	鳥取県鳥取市用瀬町用瀬382	内科	循環器科				
24 かわぐちクリニック	川口馨	鳥取県鳥取市幸町95-1	整形外科	眼科				
25 岸医院	岸良光	鳥取県鳥取市河原町48	内科					
26 岸本内科医院	岸本昌宏	鳥取県八頭郡八頭町池田206-1	神経内科	内科				
27 北室内科医院	北室知巳	鳥取県鳥取市西町3丁目110	内科	呼吸器科				
28 きむら耳鼻咽喉科医院	木村寛	鳥取県鳥取市富安1-76-2	耳鼻咽喉科					
29 クリニックこくふ	日野理彦	鳥取県鳥取市国府町新通り2丁目202	内科					
30 クリニック陽まり	大皇 領	鳥取県南吉方3丁目522	内科	泌尿器科				
31 こばやし内科	小林恭一郎	鳥取県鳥取市官長9-1	内科	消化器科				
32 栗町クリニック	松浦喜房	鳥取県鳥取市栗町211-2	内科					
33 佐々木整形外科医院	佐々木寿昭	鳥取県鳥取市岩倉452-30	整形外科	外科				
34 さとに田園クリニック	太田匡彦	鳥取県鳥取市里仁54-2	泌尿器科	腎臓内科				
35 桑戸医院	桑戸光範	鳥取県鳥取市田島716	内科	胃腸科				
36 下田神経内科クリニック	下田優	鳥取県鳥取市大工町頭33	神経内科	内科				
37 庄司医院分院	庄司真喜	鳥取県鳥取市湖山町北1丁目547	耳鼻咽喉科	内科				
38 すがクリニック	菅 敏光	鳥取県鳥取市湖山町東2丁目140-1	内科	循環器科				
39 瀬川医院	瀬川謙一	鳥取県八頭郡八頭町坂田350-3	内科	内科				
40 たかすりウマ子整形外科クリニック	高須宣行	鳥取県鳥取市叶288-1	整形外科	リウマチ科				
41 竹内内科医院	竹内一昭	鳥取県鳥取市本町5丁目202	内科					
42 たけうち耳鼻いんこう科	竹内裕一	鳥取県鳥取市里仁54-8	耳鼻咽喉科					

登録医一覧

開業者名	医療機関名	住所	診療科目	診療科目	診療科目	診療科目	診療科目	診療科目	診療科目
竹田達夫	竹田内科医院	鳥取県鳥取市本町2丁目109	内科						
田中俊輔	たなかクリニク	鳥取県鳥取市吉方温泉3丁目807	外科						
須田博子	田中整形外科医院	鳥取県鳥取市行徳1丁目332	整形外科						
谷口昌弘	谷口医院	鳥取県鳥取市南町425	内科						
寺岡公平	田村内科眼科	鳥取県鳥取市末広温泉町202	内科						
寺岡均	寺岡医院	鳥取県鳥取市吉岡温泉町135-3	内科						
菊川章仁	鳥取北クリニク	鳥取県鳥取市賀露町4012	婦人科						
延原弘明	鳥取ベイクリニク	鳥取県鳥取市川端1丁目201	麻酔科						
中島公和	中島整形外科医院	鳥取県鳥取市新93-5	整形外科						
中山裕雄	中山小児科内科医院	鳥取県八頭郡八頭町宮谷206-9	小児科						
縄田隆平	なわだ内科クリニク	鳥取県鳥取市青葉町3丁目101-2	内科	呼吸器科					
西浦清一	にしうら皮膚科	鳥取県鳥取市宮長258-1	皮膚科	アレルギー科					
西尾昌憲	西尾内科クリニク	鳥取県鳥取市岩倉446-23	内科	循環器科					
岸清志	にしまち診療所 悠々	鳥取県鳥取市西町5丁目108	内科	消化器科					
野津史博	野津医院	鳥取県鳥取市卯塚4-101	内科	外科					
徳永進	野の花診療所	鳥取県鳥取市行徳3丁目431	内科	小児科					
橋本篤徳	橋本外科医院	鳥取県鳥取市大杖204-3	内科	心療内科					
花本こどもクリニック	花本こどもクリニック	鳥取県八頭郡八頭町宮谷193-1	外科						
浜村診療所	浜村診療所	鳥取県鳥取市気高町勝見660-2	小児科						
はまゆう診療所	はまゆう診療所	鳥取県鳥取市野寺62番地1	外科	循環器科					
林医院	林医院	鳥取県鳥取市用瀬町鷹狩722-1	内科	皮膚科	小児科	小児科	小児科	小児科	小児科
早瀬医院	早瀬医院	鳥取県鳥取市川端5丁目106	内科	呼吸器科	消化器科	消化器科	消化器科	消化器科	消化器科
福永康作	福永医院	鳥取県鳥取市青谷町青谷4306-11	内科	循環器科	胃腸科				
藤田直樹	藤田医院	鳥取県岩美郡岩美町浦島1030-22	内科	小児科	泌尿器科				
堀内正人	堀内医院	鳥取県鳥取市湖山町南1丁目623	内科	小児科	呼吸器科				
本城一郎	本城内科クリニク	鳥取県鳥取市湯所町2-110	内科	消化器科					
前田宏治	前田医院	鳥取県鳥取市西品治644-1	内科	外科	小児科				
松岡功	松岡内科	鳥取県鳥取市賀露町南1丁目18-16	内科						
松下公紀	松下内科医院	鳥取県鳥取市雲山113-1	内科						
まつだ内科医院	まつだ内科医院	鳥取県鳥取市叶284-1	内科	消化器科					
宮本二郎	宮本医院	鳥取県鳥取市福部町海士359-7	内科						
みやもと産婦人科医院	みやもと産婦人科医院	鳥取県鳥取市叶293番地7	産婦人科						
もとだクリニク	もとだクリニク	鳥取県鳥取市国府町宮下1165	内科	小児科	呼吸器科	循環器科	消化器科		
山根弘次	山根整形外科クリニク	鳥取県鳥取市南隈483	整形外科						

(様式例第15) 地域医療従事者の資質の向上を図るための研修を行わせる能力を有することの証明

1 研修の内容

様式15 - 1 別紙	
-------------	--

2 研修の実績

(1) 地域の医療従事者への実施回数	33 8 回
(2) (1) の合計研修者数	307 人

(注) 1 研修には、当該病院以外の地域の医療従事者が含まれるものを記入すること。

(注) 2 (2) には、前年度の研修生の実数を記入すること。

3 研修の体制

- ア 研修プログラムの有無 有 無
- イ 研修委員会設置の有無 有 無
- ウ 研修指導者

研修指導者氏名	職 種	診療科	役 職 等	臨床経験数	特 記 事 項
様式15 - 3 別紙					

(注) 教育責任者については、特記事項欄にその旨を記載すること。

様式15-1 別紙

開催日	研修名	テーマ	主催	院内	院外	参加合計	備考
2023.9.14	令和5年度 鳥取赤十字病院 認定看護師 公開講座	バイタルサインから見る急変の徴候・認知症の人が見る世界	認定看護師会	19	11	30	講師： 会場：多目的ホール
2023.10.14	令和5年度 第14回NST臨床実地研修 短期集中研修会	JSPEN「NST専門療法士」育成・診療上必要な栄養療法の知識習得	NST委員会	14	9	23	講師： 会場：第一会議室
2023.10.20	認定看護師公開講座	がんと非がんの緩和ケア	認定看護師会	27	14	41	講師： 会場：多目的ホール
2023.11.13	令和5年度 日赤糖尿病講演会	糖尿病と運動療法について	糖尿病教育推進委員会	16	0	16	講師： 会場：多目的ホール
2023.11.16	令和5年度鳥取赤十字病院 第3回認定看護師公開講座	「難治性創傷の局所ケア～ワウンドハイジーンやってますか？～」 「感染対策の基本～標準予防策について考えよう～」	認定看護師会	18	25	43	講師： 会場：多目的ホール
2023.12.16	鳥取県がん薬物療法レジメン研修会	がん薬物療法のレジメンや連携	薬剤部			82	講師： 会場：多目的ホール
2024.1.25	鳥取赤十字病院 第28回地域連携懇話会	救急と心不全疾患	地域医療連携課	17	33	50	講師： 会場：多目的ホール
2024.2.29	鳥取県がん薬物療法レジメン研修会	がん薬物療法のレジメンや連携	薬剤部	8	14	22	講師： 会場：多目的ホール

様式15-1 別紙

令和5年度 鳥取赤十字病院職員による講演及び研修会に対する講師派遣

派遣日	依頼者	内容(タイトル)	派遣場所	講師	対象者
1 2023/5/26	看護大学	成人看護学援助論B	鳥取市	看護師	看護学生
2 2023/5/27	看護協会	令和5年度 認定看護管理者教育課程ファーストレベル「人材育成I」	鳥取市	看護師	看護師
3 2023/6/23	鳥取看護大学	成人看護学援助論演習	倉吉市	看護師	看護学生
4 2023/6/28	鳥取敬愛高校	ふるさとキャリア塾	鳥取市	看護師	一般
5 2023/7/15	鳥取県看護協会	ヘルスケアシステム論	鳥取市	看護師	看護師
6 2023/6/24	鳥取県スポーツ栄養研究会	スポーツ障害・外傷論	倉吉市	医師	一般
7 2023/8/2	鳥取県看護協会	訪問看護 摂食嚥下の分野	鳥取市	看護師	看護師
8 2023/8/7	日本赤十字社鳥取県支部	青少年赤十字リーダーシップトレーニングセンター	米子市	看護師	一般
9 2023/8/9	鳥取県看護協会	認知症対応力向上研修	鳥取市	看護師	看護師
10 2023/12/1	鳥取県看護専門学校	看護管理	倉吉市	看護師	看護学生
11 2023/12/4	鳥取県看護専門学校	災害看護	倉吉市	看護師	看護学生
12 2023/12/5	鳥取県看護専門学校	看護管理	倉吉市	看護師	看護学生
13 2023/12/5	鳥取県看護専門学校	災害看護	倉吉市	看護師	看護学生
14 2023/12/8	鳥取県看護専門学校	看護管理	倉吉市	看護師	看護学生
15 2023/12/9	障がい者スポーツ協会	令和5年度競技力向上対策事業	鳥取市	医師	一般
16 2023/12/12	鳥取県看護専門学校	災害・国際看護	倉吉市	看護師	看護学生
17 2023/12/13	鳥取県看護専門学校	看護管理	倉吉市	看護師	看護学生
18 2023/12/13	鳥取県看護専門学校	災害・国際看護	倉吉市	看護師	看護学生
19 2023/12/16	鳥取大学医学部附属病院	令和5年度鳥取県院内感染対策講習会	米子市	検査技師	医療従事者
20 2023/12/23	鳥取県看護協会	地域包括ケアシステム推進研修会	鳥取市	看護師	看護師
21 2024/1/17	鳥取県看護専門学校	看護管理	倉吉市	看護師	看護学生
22 2024/1/20	障がい者スポーツ協会	令和5年度競技力向上対策事業	鳥取市	医師	一般
23 2024/1/29	八頭町	糖尿病について学ぼう	八頭町	医師	一般
24 2024/2/21	ウェルフェア北園渡辺病院	標準予防策について理解しよう	鳥取市	看護師	医療従事者
25 2024/2/24	障がい者スポーツ協会	令和5年度競技力向上対策事業	鳥取市	医師	一般

様式第15-3 別紙

研修指導者氏名	職種	診療科	役職等	臨床経験年数	特記事項
	医師	内科		32	
	医師	循環器内科		40	プログラム責任者
	医師	内科		30	
	医師	循環器内科		37	
	医師	脳神経内科		41	
	医師	脳神経内科		37	
	医師	外科		37	
	医師	救急科		35	副プログラム責任者
	医師	整形外科		35	
	医師	整形外科		32	
	医師	放射線科		39	
	医師	麻酔科		25	
	医師	麻酔科		25	
	歯科医師	歯科口腔外科		23	
	医師	小児科		16	
	医師	リウマチ科		24	
	医師	頭頸部外科		12	
	医師	小児科		27	
	医師	泌尿器科		24	
	医師	外科		31	
	医師	外科		17	
	医師	内科		20	
	医師	内科		16	
	医師	外科		24	
	医師	産婦人科		36	
	医師	形成外科		19	
	医師	内科		23	
	医師	内科		12	
	医師	外科		12	
	医師	脳神経内科		14	
	歯科医師	歯科口腔外科		14	
	医師	内科		13	

4 研修実施のための施設及び設備の概要

施設名	床面積	設備概要
第一会議室	82.14㎡	(主な設備)教育用機器等 <ul style="list-style-type: none"> ・プロジェクター 5台(可搬式4台、固定式1台)、 ・パソコン6台、タブレット1台、バーコードリーダー、プレゼンテーション用レーザーポインター2本、 ・スライドスクリーン3機(可搬式2機、固定式1機)、音響設備
第二会議室	36.00㎡	研修室用(有線マイク2本、ワイヤレスマイク2本) <ul style="list-style-type: none"> ・ホワイトボード(移動式4台) ・ブルーレイプレイヤー 1台、TV65インチ(壁掛) 1台、デジタル1眼レフカメラ 1台、カメラ三脚 1台、スピーカー 1台 ・内視鏡手術シュミレーター ・大腸内視鏡トレーニングモデル ・気道管理トレーナー ・中心静脈挿入シュミレーター ・胃内視鏡シュミレーター ・縫合手技トレーニングセット ・ALSシュミレーター ・採血静脈シュミレーター(シンジョーII) ・手背静脈注射シュミレーター ・静脈注射パッド ・上腕部筋肉内・皮下注射シュミレーター(きんちゅうくん) ・神経・血管腕モデル ・フィジカルアセスメントモデル(Physiko) ・ナーシングアン ・男性導尿・洗腸シュミレーター(きんちゅうくん) ・レサシアン ・教育用DVDセット(フィジカルアセスメント) ・万能型看護実習用モデル人形(八重) ・乳房マッサージモデルIII ・多職種連携ハイブリッドシュミレーター(SCENARIO) ・リトルアン ・吸引シュミレーター ・高齢者体験装具 ・避難所HUG ・打診器 ・インターネット環境他
研修室1	72.00㎡	
研修室2	36.00㎡	
トレーニングルーム	82.14㎡	
多目的ホール	185.00㎡	
図書室、カンファレンス室	178.22㎡	(主な設備) 文献検索用パソコン1台(Windows 1台) 文献検索(医学中央雑誌Web、PubMed) 電子ジャーナル MEDLINE with Full Text、医書jp)

(様式例第16) 診療並びに病院の管理及び運営に関する諸記録の管理方法

管理責任者氏名	総務課長
管理担当者氏名	各部長 又は 各課長

		保管場所	分類方法
診療に関する諸記録 病院日誌、各科診療日誌、処方せん、手術記録、看護記録、検査所見記録、エックス線写真、紹介状、退院した患者に係る入院期間中の診療経過の要約		電子カルテに係る記録は医療情報係で保管。 各所管部又は所管科で保存し、長期保存を必要とする文書については、一定期間経過後に医事課で保管する。	診療科ごとに、「鳥取赤十字病院公用文書分類基準及び保管期間」に基づき保管
病院の管理及び運営に関する諸記録	共同利用の実績	地域医療連携課	・「開放病床利用関係書類綴」にて分類 ・「画像診断オープンシステム取扱状況」にて分類
	救急医療の提供の実績	医事課	・電子カルテシステムにて管理
	地域の医療従事者の資質の向上を図るための研修の実績	地域医療連携課	・院内報告書様式を基に台帳作成して分類
	閲覧実績	総務課	
	紹介患者に対する医療提供及び他の病院又は診療所に対する患者紹介の実績の数を明らかにする帳簿	地域医療連携課	・「紹介、逆紹介患者名簿」にて分類

(注) 「診療に関する諸記録」欄には、個々の記録について記入する必要はなく、全体としての管理方法の概略を記入すること。

(様式例第17) 診療並びに病院の管理及び運営に関する諸記録の閲覧方法に関する書類

閲覧責任者氏名	院長 竹内 裕美
閲覧担当者氏名	総務課長
閲覧の求めに応じる場所	鳥取赤十字病院 総務課
閲覧の手続の概要	
・診療に関する閲覧については医事課が対応。管理・運営については総務課が対応する。	

前年度の総閲覧件数		2 件
閲覧者別	医師	0 件
	歯科医師	0 件
	地方公共団体	0 件
	その他	2 件

(様式例第18) 委員会の開催の実績

委員会の開催回数	4 回	
委員会における議論の概要		
様式18 別紙		

(注) 委員会の開催回数及び議論の概要については、前年度のものを記載すること。

(様式例第19) 患者相談の実績

<p>患者相談を行う場所</p>	<p>相談窓口・相談室・その他(患者総合相談窓口)</p>
<p>主として患者相談を行った者 (複数回答可)</p>	<p>看護師、MSW</p>
<p>患者相談件数 様式第19 別表1： 総合相談総合窓口 428件 様式第19 別表2： 受診相談件数(電話相談含む) $9,884$ 7,085件 様式第19 別表3： 医療福祉相談(退院支援)MSW 実件数 $2,027$ 2,030件 様式第19 別表4： 医療福祉相談(退院支援)看護師実件数 538件</p>	<p>$12,877$ 70,081件</p>
<p>患者相談の概要</p>	
<p>様式第19 別表1 様式第19 別紙</p>	

(注) 患者相談の概要については、相談内容を適切に分類し記載するとともに、相談に基づき講じた対策等があれば併せて記載すること。また、個人が同定されないよう配慮すること。

令和5年度（2023年度）患者サポート報告（総合相談窓口・受診相談・サポート報告）

	4月	5月	6月	7月	8月	9月	10月	11月	12月	1月	2月	3月	合計
総合相談窓口件数	34	39	44	39	25	40	37	36	35	32	33	34	428
病気・治療に関する事	3	10	15	2	1	9	4	8	8	10	8	4	82
入院・通院に関する事	9	8	7	15	6	7	8	4	7	4	9	9	93
費用に関する事	16	10	7	7	9	11	14	7	4	2	4	6	97
環境・設備に関する事	1	0	3	1	0	0	1	2	0	0	1	0	9
接遇に関する事	0	0	0	2	0	0	0	0	0	0	1	0	3
介護保険に関する事	1	5	6	2	2	2	2	6	0	4	1	0	31
その他	4	6	6	10	7	11	8	9	16	12	9	15	113
相談内容を他部署に繋いだ件数													
外来	12	16	17	13	11	9	19	11	13	8	15	11	155
病棟	10	5	1	4	2	7	6	2	1	2	2	3	45
医師	4	8	7	11	3	14	6	10	9	7	5	3	87
医事課	10	4	1	4	8	11	3	7	8	2	5	4	67
地域医療連携課	1	1	7	2	3	2	2	1	3	1	4	11	38
患者相談支援課	12	19	10	18	10	14	10	8	9	13	15	14	152
リハビリ課	0	0	0	0	0	2	0	0	0	0	1	0	3
院内関係機関等	4	4	7	2	1	1	2	6	6	2	3	7	45
院外関係機関等	2	6	24	14	6	10	9	18	8	11	13	17	141
患者サポート報告件数	2	2	6	2	0	0	2	1	1	2	0	0	18
看護師		1	6				2	1	1				11
薬剤師		1		2					4		1		8
MSW	2	1		2						2			7
患者サポート検討部会開催回数	4	5	4	4	5	4	5	4	4	4	4	4	51

相談内容 他部署連携

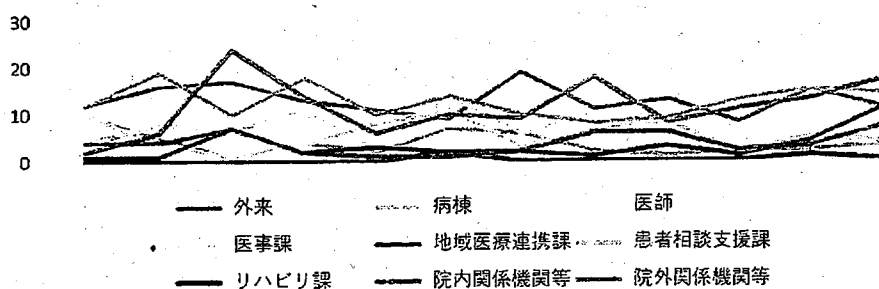

<サポートカンファレンス・連携事例>

*サポートカンファレンス： 10回開催

- 医療費に関する相談件数の増加
 - ⇒限度額申請の説明漏れがないよう、一覧表で管理。限度額申請に関する説明資料の統一、OL資格確認の活用
 - ⇒保険証未提示事例の対応：受付時に後日持参又はメール送付の依頼文書の配布、又は電話対応
 - ⇒未収金事例：1週間毎に医事課係長がチェックし対応
 - ⇒入院・治療にかかる費用について具体的にイメージできるようなパンフレットを作成
 - ⇒医事課員の病棟常駐は困難→費用に関する相談があれば医事課に連絡。外来・病棟担当者に対応を依頼。
- 紹介・初診受付の待ち時間について
 - ⇒応援体制の整備し受付業務が途切れないように対応。、受付番号札を整備し、視覚的な意識付けへの働きかけ。
 - ⇒紹介を優先し、対応している。現状の評価を依頼
- 受診方法の案内について
 - ⇒デジタルサイネージを活用し受診方法を案内
- 受付票ファイルの案内図の修正について
 - ⇒多目的トイレ、内科診療科の表示等を追加し、修正
- ハートフル・車椅子用駐車場の利用に対する苦情について
 - ⇒駐車台数、運用方法、警備員の対応等、様々な面で継続審議が必要。

2023年度 受診相談件数 集計 (月)

内訳	4月	5月	6月	7月	8月	9月	10月	11月	12月	1月	2月	3月	合計
電話相談	90	123	113	132	193	181	104	151	103	157	116	99	1562
来院 (時間内)	656	592	575	489	647	621	621	671	571	482	518	642	7085
来院 (時間外)	32	36	47	28	54	42	54	55	43	43	47	46	527
2次健診の案内	33	16	42	50	60	77	71	77	72	84	60	68	710
合計	811	767	777	699	954	921	850	954	789	766	741	855	9884

受診相談件数

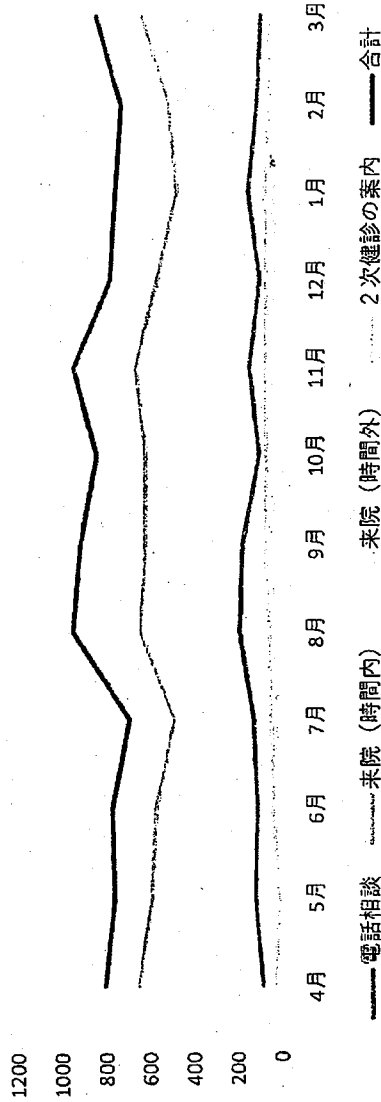

COVID19感染症に関する相談は、5類移行後、減少した。その他、相談内容は身体症状への対処方法、受診方法、2次健診の受け方等、多岐にわたっており、全体の相談件数は全体の相談件数は昨年度より約1000件の増加となっている。

様式 19 別表 3

医療社会事業年報 2023年度

対象区分：MSW

1. 取り扱い件数

《年度実件数》		件数
ケースの区分		件数
年度実件数		2027
継続実件数		234
新規実件数	入院	1662
	外来	131

2. 年度延件数

ケースの区分	件数
年度延件数	11064

3. 新規ケースの紹介経路

区分	件数
医師	32
看護職	1628
リハビリ職	
その他院内職員	2
本人	28
家族・親戚縁者	
院外関係機関	3
近隣者・知人	
医療チーム	
ソーシャルワーカー	
合計	1693

4. 介入の時期

区分	件数
受診前	1
外来	99
入院前	2
入院中	1479
その他	3

5. 社会的背景

独居	201
経済困窮	5
家族疎遠・身寄りなし	
ハイリスク妊産婦	
精神疾患	24
認知症	177
家庭内暴力・虐待	1
自殺企図	
無保険	
身元不明	
ホームレス	
外国人	

6. 援助内容

区分	実件数	延件数
受診・受療	81	158
経済的問題	28	41
制度活用	63	87
入院療養生活	4	9
退院支援	1306	8492
在宅療養・介護	782	2696
医療者との関係	1	1
家族関係	10	15
日常生活	1	2
就労・就学		
身元保証・権利擁護	3	3
死後対応	1	1
その他	2	2
合計	2282	11507

7. 援助方法

方法	実件数	
面談	本人	1464
	家族	1745
	友人・知人	16
電話	本人	13
	家族	2918
	友人・知人	9
訪問	家庭	1
	その他	2
同行・同伴・代行	356	
連絡調整・院内	11578	
院外：面会	471	
院外：電話	8865	
院外：文書他 メール他	800	
カンファレンス(院内職種のみ)	54	
カンファレンス(院外職種含む)	52	
合同カンファレンス(院内職種のみ)	1	
合同カンファレンス(院外職種含む)	103	

8. チーム医療

チーム名	症例数
退院支援チーム	51

記載者職種 人数

MSW (再掲：社会福祉士)	人数	職種 (その他)	人数
精神保健福祉士 (PSW)	名		名
	名		名
	名		名
	名		名
	名		名

1. 取り扱い件数

《年度実件数》		件数
ケースの区分		件数
年度実件数		538
継続実件数		124
新規実件数	入院	413
	外来	1

2. 年度延件数

ケースの区分	件数
年度延件数	2955

3. 新規ケースの紹介経路

区分	件数
医師	
看護職	394
リハビリ職	
その他院内職員	
本人	1
家族・親戚縁者	
院外関係機関	
近隣者・知人	
医療チーム	
ソーシャルワーカー	
合計	395

4. 介入の時期

区分	件数
受診前	
外来	
入院前	
入院中	404
その他	

5. 社会的背景

独居	61
経済困窮	1
家族疎遠・身寄りなし	
ハイリスク妊産婦	
精神疾患	2
認知症	10
家庭内暴力・虐待	
自殺企図	
無保険	
身元不明	
ホームレス	
外国人	

6. 援助内容

区分	実件数	延件数
受診・受療	2	2
経済的問題		
制度活用		
入院療養生活		
退院支援	499	2640
在宅療養・介護	20	26
医療者との関係	3	3
家族関係		
日常生活		
就労・就学		
身元保証・権利擁護		
死後対応	9	9
その他		
合計	533	2680

7. 援助方法

方法	実件数	
面談	本人	472
	家族	444
	友人・知人	6
電話	本人	
	家族	565
	友人・知人	18
訪問	家庭	1
	その他	
同行・同伴・代行		
連絡調整・院内	2134	
院外：面会	12	
院外：電話	1750	
院外：文書他 メール他	82	
カンファレンス(院内職種のみ)		
カンファレンス(院外職種含む)	67	
合同カンファレンス(院内職種のみ)		
合同カンファレンス(院外職種含む)		

8. チーム医療

チーム名	症例数

記載者職種 人数

MSW (再掲：社会福祉士)	人数	職種 (その他)	人数
精神保健福祉士 (PSW)	名		名
	名		名
	名		名
	名		名
	名		名

(様式第 20)

その他の地域医療支援病院に求められる取組みに関する書類（任意）

1 病院の機能に関する第三者による評価

① 病院の機能に関する第三者による評価の有無	有・無
・評価を行った機関名、評価を受けた時期 (財)日本医療機能評価機構 評価を受けた時期：2019年7月 評価項目：一般病院2 3rdG:Ver2.0	

(注)医療機能に関する第三者による評価については、日本医療機能評価機構等による評価があること。

2 果たしている役割に関する情報発信

① 果たしている役割に関する情報発信の有無	有・無
・情報発信の方法、内容等の概要 [季刊誌の発行] 地域連携NEWS、院内報、かわらばん 等 [医療、福祉従事者向け講演会の開催] 地域医療連携懇話会、認定看護師公開講座 等 [一般対象] 日赤糖尿病講演会 等	

3 退院調整部門

① 退院調整部門の有無	有・無
・退院調整部門の概要 患者サポートセンターに患者相談支援課を設置し、入退院支援係、在宅医療支援係、医療福祉相談係がある。退院後の在宅療養支援や転院・施設入所等の調整を患者・家族の意向に添いながら、病棟・院内外の多職種と連携しながら行っている。	

4 地域連携を促進するための取組み

① 地域連携クリティカルパスの策定	有・無
・策定した地域連携クリティカルパスの種類・内容 ・地域連携クリティカルパスを普及させるための取組み 脳卒中パス、がんパス、大腿骨頸部・転子部骨折パス、糖尿病パスを運用している (様式第20-4 別紙) ・地域連携クリティカルパスを普及させるための取組み 鳥取県保健医療計画の東部県域における脳卒中、大腿骨頸部・転子部骨折の医療連携体制を基	