

令和3年度 事業報告書

境港水産物市場管理株式会社

施設名：鳥取県宮境港水産物地方卸売市場
及び境漁港

鳥取県知事 平井伸治 様

令和3年度鳥取県営境港水産物地方卸売市場及び境漁港事業報告書

指定管理者名 境港水産物市場管理株式会社

1 管理施設の管理の業務の実施状況及び利用者の利用状況

ア 市場

市場施設の機能面、安全面、衛生面、環境面、施設利用面等の観点で問題ないか、関係者の利用に支障がないか点検、巡視を実施した。

元年6月より陸送、1号上屋が高度衛生管理型市場として供用開始となり間もなく3年となる。衛生管理のルールは定着してきてはいるが必ずしも完璧とは言えない状況。更にコロナ感染症は継続しており市場関係者からも発症があり、県や清掃業者と連携し対策を講じた。設備的に衛生管理の重要な設備となる次亜塩素酸装置の機能確保について濃度チェックに注意し適切な運用を図った。

メインの2号上屋建築は順調に進み、定例会に参加し県や工事業者と連携し内容の把握に努め、時に指定管理者としての意見を伝えた。境水道沖からの新取水設備、送水ポンプ設備も完成しその機能の習得に努めた。今後まだまだ市場整備が予定されており県との意見交換に注力した。

業務運営の基本として役職員一同の「報連相」を心掛け、職員間の連携、情報の共有化を図り、迅速な対応に努め施設の運営管理を徹底した。

数量は約12千トン(14%)増加したが、金額は約811百万円(5%)の増加に止まる。数量の増加要因は前年度比132%大幅増のマイワシ主体のまき網漁による。金額では単価の安いマイワシ主体の水揚げでまき網は微増。比較的単価の高いアジ・サバが各々39%、61%減少したことも影響した。一番の増加要因はベニズワイかご漁で853百万円(50%)の増。数量は微増だが単価が45%アップしたことが大きい。底曳は松葉の高騰があったものの、コロナ発症での休漁や大波破損で操業停止などがあり54百万円(△1%)の減少。

以上、資料 1

メインの陸送・1号上屋の利用が3年目になり役職員、清掃業者、県と連携して運用、維持管理に当たった。懸案であった次亜塩素酸装置が安定し求められる基準濃度を注意管理できるようになった。

冷海水、スラリーアイス、氷販売、次亜塩素酸装置等の機能の習得に努め維持管理を図った。施設設備業者・委託業者との連携に注力し定期点検、法定検査等の保守管理に対応した。松葉漁期は冷海水の使用が増大するため職員の管理で量確保・塩分濃度管理が必要であり、スラリーアイス放出に注意した。工水への次亜塩素酸ナトリウム注入は安定したが、長靴洗浄槽等のジア濃度管理は清掃業者及び職員にて次亜塩素酸ナトリウムタブレットを毎日投入する対応を徹底した。

関係者の行為行動面では注意指導を心掛けた。無帽者は減少傾向にあるが喫煙者や部外者たる釣り人は増加した。釣り人については工事区域に進入する者が目立ち増加した。喫煙者は四六時中監視することは出来ないがスポット的に立会い監視、注意喚起通知等を行い注意指導を図った。

清掃面では委託業者との連携も図り衛生管理の向上に努めた。また、職員も巡回中にゴミの除去に注力した。放置物については極力原因者に処分させるように貼紙の貼付を行った。松葉漁期には大量の発砲片が発生するため清掃委託業者と連携し回収処分を徹底した。
排水層清掃は極力堆積汚泥の除去に努め前年より更に多くの除去を実施した。汚水処公社への排水は雨水・潮位に影響されることがあり状況を見て排水をコントロールした。

衛生管理面の特種ケースとしてツバメによる巣作りが上屋内外で多発。早期発見、早期除去を徹底した。また防鳥ネットのコマ外れが多発し、職員でよりタイムリーに作業するため県へ伸縮式折りたたみ作業台の常設を提言し4年度設置の予算化が図られた。

本来の衛生管理に加えコロナという問題も加わり消毒業務を清掃業者へ委託し感染防止に努めた。手洗い、長靴洗浄槽、オーバースライダー、防鳥ネット、場内洗浄、上屋内換気、管理区域内環境美化等、清掃業者とも連携し役職員も改善に努めた。

以上、資料 2

修繕については、陸送上屋は活魚設備を中心に増加した。1号上屋は清浄海水、ジヤ設備、工水、照明、防鳥ネット等種々の修繕あり増加した。カニ揚げは安全面も考慮し側溝グレーチングの交換、補修に注意した。魚体選別機は県の売却方針が決まり点検を踏まえ修繕を図った。機能別では、排水関係で7号・5号系合流の汚水排水管の漏水事故が1件発生し、老朽化が原因で過去から幾度と事故発生。県へ根本的な敷設替えを要望中のところ4年度の予算化が図られ抜本的な対策が講じられることとなった。清浄海水は7号が一番古い設備となり装置関連の修理が増加した。

以上、資料 3

来場者は前年度に続きコロナ感染拡大の波の影響を受けた。入場の規制・緩和を繰り返す状態で県の方針に基づき対応した。感染予防対応を徹底することにより来場者は前年度より増加した。社会科見学は密を避けるため1校の人数制限で対応。修学旅行の一部に組み込んで来場する小学校が目立った。年度後半は2号上屋建築の進展と相まって工事関連業者の入場が目立った。

以上、資料 4

市場関係者から多様なご意見、要望、報告を頂き迅速な対応に役職員一同注力した。市場の新機能に係るトラブルは県及び設備業者と連携して対応した。関係者の市場利用面、衛生管理面、修理関連、監視カメラ関連等、多様なご意見・要望を受け迅速な対応に努めた。また、進捗状況の説明にも配慮した。

以上、資料 5-1

イ 漁港

その時の漁況にもよるが休憩用岸壁が手狭になるケースが時折発生。長期の係留船も常に何隻かある状態。また、そのことが水揚げ岸壁利用にも影響することもあり、早目の情報・状況把握に努め円滑な係船調整に注力した。この係船調整は夜間の時間帯に対処することも多く、夜勤監視員の負担につながっている面もあり、事務所の職員も情報収集を強化し時には応援体制で対応した。休憩用岸壁側は市場区域と離れており、道路・歩道・側溝や植栽等管理範囲も広く職員の巡回時の確認を徹底し、ゴミ、放置物、放置車両、不備等の早期発見・早期対応に心掛けた。劣化が激しい防波堤は以前より要望していたが県工事として執行され改善した。

以上、資料 5-2

2 市場施設の使用料の徴収及び収納の実績

前年度に比べやや増加した。全体の約8割を占める卸売業務施設使用料は年間取扱高が200億を超えていた時期と較べると落ち込んでいる状況にある。元年度新設の冷海水施設はほぼ前年並み、スラリーアイスは増加した。魚体選別機は仲買業者の利用があり増加した。平成21年に指定管理受託以来、未納はなかったが今年度は仲買業者1先の自己破産があり3月分が未納となり始めて未納が発生した。

以上、資料 6

3 管理施設の管理に係る経費の収支状況

県からの委託料受領は約1百万円の増加。支出は50万円の減。差額は約2百万円の増。委託費は取水ポンプ設備保守点検費が新規に発生。活魚点検や昼網選別台等が減少。除雪委託は降雪減少し約1百万円の減少となった。人件費の減少は業務担当部長の解雇という異例事態があり、後任者が10月となったことによる。水道光熱費は約150万円の増加となった。工業用水は超過流量のコントロールにより15万円ほど減少したが、電気料が約140万円増加した。これは夏ごろからの原油相場の上昇や円安進展により燃料費調整額、再エネ発電賦課金が大きく増大したことによる。この傾向はまだ続くとみられ、消灯と節電意識向上に注力した。4年度は2号上屋も供用開始となり、新設備の稼働も踏まえマイナス要因、プラス要因について県と協議を行った。

以上、資料 7

4 管理施設の職員に係る雇用条件及び労働状況

非常勤代表取締役社長1名ほか、実務スタッフとして管理責任者の専務取締役1名、業務部長1名、設備部長1名、総務担当1名、非常勤監視員6名の体制。24時間365日体制で管理運営。雇用条件は最低賃金をクリアしている。毎日、朝礼、全員終礼を開催し指示伝達、意見交換等を行っている。

以上、資料 8

5 障がい者就労施設及びシルバー人材センター等からの物品、役務の調達実績

米子市の障がい者就労支援施設へ、職員名刺の作成を発注。

以上、資料 9

6 その他管理の実態を把握するために甲が必要と認める事項。

以上、資料 10

資料 1

鳥取県宮境港水産物地方卸売市場水産物取扱高報告書(令和3年度)

境港水産物市場管理株式会社

1 月別取扱状況

2 業態別取扱状況

日	数量(kg)	金額(円)		数量(kg)	金額(円)
4月	10,409,095	1,091,810,461	まき網	87,855,590	8,875,115,588
5月	6,566,690	951,831,259	前年	75,436,676	8,814,520,072
6月	13,939,549	2,122,946,800	いかつり	356,736	299,518,584
7月	7,505,447	1,021,132,071	前年	198,584	157,093,475
8月	2,985,590	570,194,706	ベニズワイガニ	5,095,878	2,574,946,172
9月	9,958,391	1,319,856,557	前年	4,936,973	1,721,813,015
10月	7,199,463	1,416,121,334	活魚	49,045	54,558,017
11月	6,004,392	2,274,323,792	前年	50,176	57,980,083
12月	4,141,575	2,368,572,701	輸入(ベニズワイガニ)	0	0
1月	7,131,231	1,822,359,373	前年	0	0
2月	5,555,102	1,762,350,984	輸入魚(その他)	0	0
3月	20,768,766	1,660,080,037	前年	0	0
計	102,165,291	18,381,580,075	沖合底びき網	3,797,004	3,862,229,477
前年計	89,986,731	17,569,841,583	前年	4,213,621	3,916,390,484
対前年比	12,178,560	811,738,492	移入魚	90,561	43,551,224
			前年	78,437	45,230,873
			その他	4,920,477	2,671,667,013
			前年	5,072,264	2,856,813,581
			計	102,165,291	18,381,586,075
			前年計	89,986,731	17,569,841,583
			対前年比	114%	105%

	増 減		単価増減		
	数量(kg)	金額(円)			
まき網	12,418,914	60,595,516	101	-16	-14%
	16%	1%	117	前年度	
いかつり	158,152	142,425,109	840	49	6%
	80%	91%	791	前年度	
ベニ	158,905	853,133,157	505	157	45%
	3%	50%	349	前年度	
活魚	-1,131	-3,422,066	1,112	-43	-4%
	-2%	-6%	1,156	前年度	
底曳	-416,617	-54,161,007	1,017	88	9%
	-10%	-1%	929	前年度	
移入魚	12,124	-1,679,649	481	-96	-17%
	15%	-4%	577	前年度	
その他	-151,787	-185,146,568	543	-20	-4%
	-3%	-6%	563	前年度	
計	12,178,560	811,744,492	180	-15	-8%
	14%	5%	195	前年度	

施設の検査・点検の状況

毎月

し尿浄化槽維持管理点検
ネズミ防除委託
自家用電気工作物保守管理

年1回

し尿浄化槽清掃(陸送)
産業廃棄物運搬処分
陸送・1号上屋停電点検
排水槽清掃(7・6・5号・中継ポンプ槽①②③)
清浄海水供給装置保守点検(1号、7号)
魚体選別機保守点検
1号キュービクル停電点検
みさき会館貯水槽清掃
し尿浄化槽法定検査
電動フォークリフト点検
活魚施設点検
次亜塩素酸発生装置点検
冷蔵庫・冷凍設備点検
砕氷施設点検
工業用水貯水槽清掃
取水ポンプ設備保守点検

年2回

消防設備点検
陸電停電点検
みさき会館冷暖房保守点検
水質検査(清浄海水、取水海水)
流動海水氷製造設備保守点検

年3回

中継ポンプ槽④し尿清掃

廃棄物処分

発泡持込処分

	3年度	2年度	増減
持込回数	17	12	5
数量キロ	250	216	34

排水槽(キロ)

	3年度	2年度	増減
2号	0	0	0
5号	21,220	18,340	2,880
6号	6,580	3,020	3,560
7号	4,610	2,720	1,890
中継	86,950	89,010	-2,060
計	119,360	113,090	6,270

側溝(キロ)

13,890キロ 汚泥除去

直売センター北臨港道路

5号岸壁

トラックスケール南から3号道路中途

関係者の行動

	3年度	2年度	増減
無帽	1	10	-9
部外者	20	11	9
〃 釣り人	378	357	21
喫煙	217	62	155
長靴なし	1	4	-3
1号車	0	8	-8
取締船用岸壁車	3	6	-3
その他	7	0	7
計	627	458	169

上記は、あくまでも当社職員がその場において注意指導したスポット的な人数。
無帽者は激減。喫煙は立会い監視強化。釣り人の工事区域への進入増。

污水処理公社への流出量

	3年度	2年度	増減	増減率
公社全体取扱流量(m ³)	866,861	890,623	-23,762	-2.7%
市場排水量(m ³)	91,109	118,169	-27,060	-22.9%
雨水(mm)	2,389	2,040	349	17.1%
水揚げ数量(トン)	102,165	89,987	12,178	13.5%
公社全体に占める市場の割合	10.5%	13.3%	-2.8%	

主に5号排水ポンプのコントロールにより流量低減。

修繕の実施状況

<場所別>

	3年度		2年度		増減	
	件数	金額	件数	金額	件数	金額
陸送上屋	10	1,567,800	6	1,330,950	4	236,850
1号上屋	16	1,371,500	12	769,210	4	602,290
3号上屋	5	489,000	9	1,383,000	-4	-894,000
4号上屋	1	47,500	7	203,680	-6	-156,180
5号上屋	6	575,700	5	102,900	1	472,800
6号上屋	0		2	42,500	-2	-42,500
7号上屋	12	1,088,625	15	1,367,600	-3	-278,975
トラックスケール	1	39,000	1	105,000	0	-66,000
魚体選別機	1	356,000	0	0	1	356,000
屋上	2	287,750	0	0	2	287,750
斜路	1	39,800	0	0	1	39,800
陸電	1	8,000	1	727,000	0	-719,000
内港、臨港道路	7	823,800	3	382,500	4	441,300
みさき会館	7	631,000	6	371,000	1	260,000
合計	70	7,325,475	67	6,785,340	3	540,135

<機能別>

	3年度		2年度		増減	
	件数	金額	件数	金額	件数	金額
排水関係	5	691,000	7	366,955	-2	324,045
清浄海水関係	9	1,525,000	10	555,500	-1	969,500
側溝等蓋・グレーチング等	9	401,500	10	455,300	-1	-53,800
合計	23	2,617,500	27	1,377,755	-4	1,239,745

排水

毎年のように地中排水管の漏水事故発生。敷設後約40年経過し鉄管であるため老朽化が顕著。

7号系統と5号系統合流排水管の全体敷設替えを県へ要望し予算化決定。

清浄海水供給装置

7号系の逆止弁、五方弁の取替実施。配管内の高圧洗浄実施。

グレーチング

カニ揚げ岸壁は劣化が早く安全面考慮し交換を早期対応。

5月下旬よりカニ揚げへの工水供給開始。今後は放水洗浄が工水中心になるため設備の劣化低減が期待される。

魚体選別機

県が正式に売却決定。点検結果踏まえ修復実施。

修繕の実施状況
場所別

1号上屋	清浄海水供給装置制御盤補修	24,000
1号上屋	清浄海水供給装置配管清掃	161,000
1号上屋	西休憩室長椅子修理	13,000
1号上屋	監視詰所嵩上げ	300,000
1号上屋	自動火災報知器修理	190,000
1号上屋	場内放送マイク修理	25,000
1号上屋	工業用水貯水槽ボールタップ取替	31,000
1号上屋	次亜塩素酸水濃度計修理	110,000
1号上屋	工水バルブ金具取替	93,000
1号上屋	前室照明器具取替	18,500
1号上屋	男子トイレ手洗い器自動水栓センサー取替	31,000
1号上屋	東側前室照明取替	20,000
1号上屋	監視カメラモニター修理	80,000
1号上屋	防鳥ネット修理	112,000
1号上屋	工業用水バルブ取替	53,000
1号上屋	中継ポンプ槽①フロートスイッチ取替	110,000
16		1,371,500

陸送上屋	柱Eエアポンプ修理	75,000
陸送上屋	し尿浄化槽調整ポンプ点検	6,000
陸送上屋	浄化槽調整ポンプNo.1交換	80,000
陸送上屋	自動消毒器取替	21,000
陸送上屋	前室照明器具取替	36,500
陸送上屋	斜路融雪放流管穴あけ	9,500
陸送上屋	(活魚)水槽ユニット冷却器修理	468,000
陸送上屋	(活魚)魚市場活魚水槽修理点検	27,000
陸送上屋	(活魚)魚市冷却機ファンモーター修理	468,100
陸送上屋	(活魚)魚市活魚冷却器修理	376,700
10		1,567,800

屋上電気室	扉交換	212,750
屋上電気室	Jアラート音声分配器取替	75,000

斜路	融雪放水管延長設置	39,800
----	-----------	--------

3号上屋	グレーチング交換	21,000
3号上屋	配電盤コンセント修理	6,500
3号上屋	東面パネル扉修理	55,000
3号上屋	オーバースライダー修理	355,000
3号上屋他	岸壁グレーチング補修	51,500
5		489,000

4号上屋	グレーチング交換	47,500
------	----------	--------

5号上屋	グレーチング補修	47,000
5号上屋	グレーチング補修	13,000
5号上屋	直売センター用海水メーター設置	340,000
5号上屋	マンホール修理	36,000
5号上屋	海水持出記録簿キャビネット取付	93,000
5号上屋	グレーチング補修	46,700
6		575,700

7号上屋	詰所照明修繕交換	25,000
7号上屋	岸壁灯修理	8,000
7号上屋	清浄海水取水管清掃	180,000
7号上屋	満水警報回転灯修理	4,000
7号上屋	岸壁投光器修理	8,000
7号上屋	水道配管工事	25,000
7号上屋	プレハブ休憩場電気工事	14,625
7号上屋	排水槽警報回転灯取替	29,000
7号上屋	清浄海水供給装置五方弁取替	580,000
7号上屋	清浄海水供給装置逆止弁取替	73,000
7号上屋	仮設プレハブ撤去電気工事	72,000
7号上屋	清浄海水配管高圧洗浄	70,000
	12	1,088,625

魚体選別機	フィッシュポンプ修理	356,000
-------	------------	---------

トラックスケール	洗浄配管修理	39,000
----------	--------	--------

みさき会館	トイレスイッチ取替	3,000
みさき会館	休憩室自動ドア修理	280,000
みさき会館	「かいがん」換気扇取替	205,000
みさき会館	「かいがん」水漏れシーリング工事	70,000
みさき会館	休憩室照明器具取替	17,000
みさき会館	事務所照明取替	31,000
みさき会館	南側駐車場外灯修理	25,000
	7	631,000

内港	臨港道路グレーチング補修	83,800
内港	臨港道路外灯照明修理	18,000
内港	外灯照明分電盤修理	7,000
内港	岸壁保護鉄板修理	180,000
内港	内港歩道街灯修理	14,000
	5	302,800

陸電	扉修理・救命浮輪ロープ取替	8,000
----	---------------	-------

市場側臨港道路	直売センター北臨港道路側溝蓋交換	55,000
市場側臨港道路	歩道下5・7号系排水管漏水修理	466,000
		521,000

修繕の実施状況
機能別

清浄海水

7号上屋	清浄海水取水管清掃	180,000
1号上屋	清浄海水供給装置制御盤補修	24,000
1号上屋	清浄海水供給装置配管清掃	161,000
5号上屋	直売センター用海水メーター設置	340,000
7号上屋	満水警報回転灯修理	4,000
7号上屋	清浄海水供給装置五方弁取替	580,000
7号上屋	清浄海水供給装置逆止弁取替	73,000
7号上屋	清浄海水配管高圧洗浄	70,000
5号上屋	海水持出記録簿キャビネット取付	93,000
	9	1,525,000

排水設備

1号上屋	中継ポンプ槽①フロートスイッチ取替	110,000
陸送上屋	し尿浄化槽調整ポンプ点検	6,000
陸送上屋	浄化槽調整ポンプNo.1交換	80,000
7号上屋	排水槽警報回転灯取替	29,000
市場側臨港道路	歩道下5・7号系排水管漏水修理	466,000
	5	691,000

グレーチング

3号上屋	グレーチング交換	21,000
3号上屋他	岸壁グレーチング補修	51,500
4号上屋	グレーチング交換	47,500
5号上屋	グレーチング補修	47,000
5号上屋	グレーチング補修	13,000
5号上屋	マンホール修理	36,000
5号上屋	グレーチング補修	46,700
内港	臨港道路グレーチング補修	83,800
市場側臨港道路	直売センター北臨港道路側溝蓋交換	55,000
	9	401,500

工水

1号上屋	工業用水貯水槽ボールタップ取替	31,000
1号上屋	工水バルブ金具取替	93,000
1号上屋	工業用水バルブ取替	53,000
	3	177,000

照明

1号上屋	前室照明器具取替	18,500
1号上屋	東側前室照明取替	20,000
陸送上屋	前室照明器具取替	36,500
7号上屋	詰所照明修繕交換	25,000
7号上屋	岸壁灯修理	8,000
7号上屋	岸壁投光器修理	8,000
みさき会館	休憩室照明器具取替	17,000
みさき会館	事務所照明取替	31,000
みさき会館	南側駐車場外灯修理	25,000
内港	臨港道路外灯照明修理	18,000
内港	外灯照明分電盤修理	7,000
内港	内港歩道街灯修理	14,000
	12	228,000

活魚

陸送上屋	(活魚)水槽ユニット冷却器修理	468,000
陸送上屋	(活魚)魚市場活魚水槽修理点検	27,000
陸送上屋	(活魚)魚市冷却機ファンモーター修理	468,100
陸送上屋	(活魚)魚市活魚冷却器修理	376,700
	4	1,339,800

資料 4

外部からの来場状況

市場施設・業務関係見学・視察等の受入対応及び来場状況（令和3年度）

	社会科見学・視察		市場見学ツアー		報道関係等取材		業界・行政・工事関係等		合計数	
	学校等 団体数	人数	団体数	人数	団体数	人数	団体数	人数	団体数	人数
4月	0	0	2	6	0	0	19	75	21	81
5月	0	0	0	0	0	0	25	66	25	66
6月	1	50	8	215	13	17	16	42	38	324
7月	0	0	1	25	0	0	15	69	16	94
8月	1	2	0	0	11	16	18	45	30	63
9月	1	70	0	0	13	19	9	18	23	107
10月	4	192	4	71	4	7	37	90	49	360
11月	3	207	13	50	4	7	33	89	53	353
12月	2	71	8	36	4	12	24	70	38	189
1月	0	0	0	0	3	9	15	17	18	26
2月	0	0	0	0	0	0	14	47	14	47
3月	0	0	0	0	4	6	24	80	28	86
合計	12	592	36	403	56	93	249	708	353	1,796
前年	15	448	31	156	57	77	272	648	375	1,329
前年比	-3	144	5	247	-1	16	-23	60	-22	467
	-25%	24%	14%	61%	-2%	17%	-9%	8%	-6%	26%

資料 5-1

利用者からの苦情・要望及びその対応状況（市場）

利用面

6号仮設トイレはGW中はどうか、また禁煙表示をしては。清掃業者。	昨年と同じくGW中は閉鎖としました。禁煙表示も行いました。
屋上自社駐車区画に無断駐車が続いている。流通会館内契約者。	車所有者の所属先が判明し連絡を取り移動して頂きました。合わせて正規の駐車利用をご説明しました。申出者へは事情をご説明しました。
スラリーAで出そうとしたがエラー表示になった。卸業者。	バルブ開放せず操作したことが原因で隣のBの方で出していただきました。
5日からのまん延防止等重点措置で見学に規制があるか。仲買業者。	現時点でない旨返答しました。
マグロ水揚げ準備で記帳室に机と椅子を借りたい。卸2者。	大会議室のものを貸出しました。
トラックスケール出口側にマイカーが駐車しスケールダンプの通行に支障がある。計量員。	2号岸壁係船の船員に声掛けし移動確認しました。また、バリケードを設置し駐車禁止の掲示を行いました。
衛生管理日報を入れる箱が場内にあればよい。仲買業者。	水産事務所と協議し今後はファックスでも受け付け可能とし、関係者へ通知しました。
仕立場跡地をマグロ水揚げ従事者の駐車としても使いたい。荷役業者。	水産事務所と協議のうえ利用を許可しました。
新3号上屋で明日の水揚げに備え清浄海水のタンク取りをしているが、水が出なくなった。卸業者。	取水ポンプ異常と減水異常が判明。タッチパネルで復旧させその後送水タンク内の水位上昇を確認しました。その旨卸業者に連絡しました。
氷販売機カードを紛失した。仲買業者。	再発行と紛失カードの消去を行いました。
1号西階段の扉が施錠されている。卸業者他。	当方の間違いで施錠したものでお詫び申し上げます。
陸送上屋西側が車で一杯で駐車するのが大変困難。仲買業者。	松葉漁開始で混雑。マイカー駐車が目立ち注意喚起の通知を発出し、立会い監視も行いました。
駐車場不足につき6号を利用したい。直売センター。	特に土日で、かつ松葉の水揚げも始まるため県と協議のうえ応諾しました。
市場からの排水の水質検査をしたい。何処で取水すればよいか。污水处理公社。	場所を案内し、結果データの教授をお願いしました。
他市場からの照会もあり取扱高を逐次ファックスしてもらいたい。協会。	例年のとおり都度ファックスをしました。
清浄海水が出ない。卸業者。	工水貯水槽の清掃を午前中にしており、水位減少で配管内のエア噛みが原因でエア抜きして解消しました。
6号仮設トイレが表示がなく施錠されていて、中に人がいると思いお客が外で待っていた。直売センター。	当方の表示漏れで今後注意することを伝えました。
活魚の電気料金が昨年と比べると多くなっているが何故か。卸業者。	円安及び世界的な原油相場の動向の影響を受け、電気料金の中の燃料費調整額が月を追って上昇していることが原因であることを説明しました。

廃発泡の持ち込むので処分をしてもらいたい。水産試験場。	受入対応しました。
活魚の電動フォークリフト充電器を新3号上屋に移動して使いたい。卸売業者。	了承しました。
トラック待機場工事の出入口に車が止まっていて入れない。工事業者。	市場関係者の車でした。管内放送し移動してもらいました。
2号上屋と接続の配管工事のため、充電器やパレットを移動してもらいたい。設備業者。	関係卸売業者や仲買業者に連絡し移動してもらいました。
トラック待機場の側道白線を引くので車を動かしてもらいたい。工事業者。	移動対応しました。
陸送上屋停電点検で活魚水槽へのエア供給を確保してもらいたい。	発電機を手配し対応しました。
仲買業者が誤って精算代金を市場管理の口座に振り込んだ。精算会社。	内容を確認し返金しました。
近くの側溝に勢いよく水が流れている。普段こんなことはない。流通会館管理者。	2号建築現場の雨水を排水したことが原因でした。その旨説明しました。
車の鍵を拾った。卸売業者。	場内放送し返却しました。

衛生管理面

清浄海水、取水海水の水質検査について照会。仲買業者。	保健事業団の結果データを公表しました。
1号西休憩室の机の上に天井扇から落ちたと思われる黒い水滴がある。卸業者。	設置業者が天井裏の配管工事を行いました。
場内の次亜塩素酸水の出が悪い。清掃業者。	業者点検を行いました。また、ストレーナーの清掃も行いました。
マグロ水揚げ時、人夫6名が長靴洗浄槽を利用せず横のシャッターから入場した。仲買業者。	立会い監視で注意対応しました。
1号の休憩室の机の上に黒い水がある。卸業者。	換気扇から水滴が落ちたもので業者対応にて対応しました。
マグロの残滓が1号岸壁のタンク内に残っていて悪臭がする。清掃業者。	回収業者へ連絡し引き取ってもらいました。また、担当卸業者へ注意喚起しました。
子猫が場内にいる。清掃委託業者。	清掃委託業者と職員で捕獲しました。猫は別の清掃業者職員が引き取ってくれました。
陸送天井にクモの巣がある。卸業者。	計5か所、撤去しました。
新3号上屋出入口の手洗い場がきたない、消毒液がない。仲買業者。	清掃業者へ管理を徹底するよう指示しました。当社でも逐次確認することとしました。
喫煙場所以外で喫煙者がいる。無帽者がいる。仲買業者。	巡視注意対応する旨伝えました。

イカ水揚げ中、少し離れた所でタンク取りのトラックが岸壁に進入しているが、オーバースライダーを閉鎖していない。イカ釣り業者。	ご指摘の通りで今後注意対応することをご説明しました。
無帽の人が水揚げに従事している。卸業者。	着帽することを指導しました。
6号仮設トイレ女子、詰まっている。清掃業者。	バキューム車で吸引し解消しました。月曜に2回発生。直売センター来客利用が影響につき土日は閉鎖措置とした。
松葉漁前の確認で冷海水を出しているが立ち会ってほしい。卸業者。	水温や塩分濃度の測定に立会い確認しました。
1号中央トイレ男子のトイレトペーパーがない。市場関係者。	05時過ぎの申出で清掃業者倉庫を開けペーパーを補充しました。
3号上屋にゴミが散乱している。釣り人。	放置ゴミ袋がガラスに突かれ一面に散乱していました。丁度、清掃委託業者が定期清掃で来ていて回収してもらいました。
6号仮設トイレのペーパーが全て無くなっていた。土曜の施錠のタイミングを考えて欲しい。清掃業者。	水揚げの有無を考慮して早目の施錠を行うこととしました。
1号中央トイレ、工事業者(トラック待機場)が土で汚す。これからアスファルト舗装になれば更に清掃が厄介になる。清掃業者。	工事責任者へ事情説明し対処するよう要請しました。
スケールダンプ運転手の一部が計量室にノーマスクで入ってくるのでマスク着用を徹底して欲しい。トラックスケール計量管理者。	水産事務所と協議し注意喚起通知を連名で発出し、計量室入口に掲示しました。しかし、あまり改善が見られないためその後、トラック運行時の立会いを県と連携して対応しました。
1号中央休憩室の空き缶回収ボックスの外にも多数の空き缶が散乱している。清掃業者。	自販機業者へ連絡し回収してもらいました。
場内で鼻かけマスクの者がいるので注意してほしい。関係者。	県と連名で注意喚起通知。県と連携して今後も対応していくこととします。
スカート姿でサンダル履き、無帽の女性が陸送場内に入っていた。仲買業者。	連絡を受けて1時間ほど経っており当該者は不明でした。事例を踏まえ朝の監視に注意することとしました。

防鳥対策

ガラスが場内の発泡箱を突いている。清掃業者	追い払い、仲買業者へ連絡し対応をお願いしました。
ツバメが巣を作りかけている。卸業者。数度。	都度、除去対応を行いました。

修理対応

陸送詰所の扉ネジがよく外れる。卸業者。	業者対応にて修復しました。
陸送柱Eのエアポンプの勢いが弱い。卸業者。	修理対応を行いました。
リフトで防鳥ネットを踏み上の駒が3個外れた。仲買業者。	現場確認し当方で修復しました。
5号北側の岸壁等のスイッチが入らない。卸業者。	ブレーカーを復旧させ点灯しました。

1号フォークリフト通用口シャッターが上がり難く苦労した。卸業者。	職員にて止め具部分を修理しました。
1号西休憩室外のマイク放送ができない。卸業者。	設置業者と対応協議。場所を移動して設置。今後見ることとします。
1号と陸送エキスパンション部から水漏れがある。仲買業者。	水滴が落ちる感じですが業者へ修復手配しました。
みさき会館休憩室の自動ドアが動かない。会館管理人。	設置後40年位になり部品なく修復方法を業者と検討中です。
冷蔵庫出入口の上部をリフトで運搬時に衝突破損させた。卸業者。	原因者負担にて修理を業者手配しました。
詰所に水が入って来る。清掃委託業者。	原因は隣の食堂が営業終了後調理場に水を撒いたこと。以前にもあり業者対応で工事しましたが、今回は更に続きの場所からのもの。業者対応にて修復手配しました。
陸送南出入口の照明が点かない。清掃委託業者。	業者手配しました。
活魚水槽No.5の海水が冷えていない。卸業者。	業者対応にて修復しました。
陸送場内マイクが使えない。卸業者。	同じ場所のものが再々発生。設置業者へ抜本策検討を依頼しました。
トイレの天井から水漏れする。みさき会館食堂。	染みてカビが生えた状態になっており、業者にて補修を行いました。
1号中央リフト出入口のシャッターが開かない。卸業者。	ロックのツメを曲げて開閉できるようにしました。
4号西の清浄海水持出場のホースが悪い。仲買業者。	新しく軽いものに変更しました。2か所。
活魚水槽のクーラーの効きが悪い。卸業者。	漏電やガス抜けが原因。業者手配しました。
陸送倉庫の換気蓋が外れている。卸業者。	設置しました。
1号上屋柱18番の冷海水ホース接合部が外れている。卸業者。	職員にて修復しました。
新3号上屋のオーバースライダーにタンク積みのトラックが衝突し破損した。卸業者。	トラック業者の負担にて修復を手配しました。
1号場内工水配管から水漏れしている。卸業者。	職員にて補修しました。
陸送詰所の下部に隙間が出来て清掃時に水が入って来る。卸業者。	業者対応にて修復しました。
7号の清浄海水の水圧が低い。卸業者。	ストレーナーを清掃し改善しました。

6号仮設トイレ用のホースが破れている。清掃業者。	ホースを交換しました。
7号系統汚水排水管を破損させた。直売センター工事業者。	工事業者の責任にて修復してもらいました。

安全面

1号西階段の滑り止めが剥がれている。清掃業者。	接着剤で補修しました。
側溝のコンクリ蓋が破損陥没している。直売センター。	業者手配し他の悪い場所も含め交換設置しました。
屋上駐車場への斜路を上った直ぐの所が今朝凍結していた。卸売業者。	屋上駐車場全体でも所々に凍結発生。朝の最低気温は1.4度であったがこれでも凍結が発生すること判明。今後、零下に限らず凍結防止剤を逐次散布することとした。
1号場内床に金属部材が落ちていた。卸売業者。	オーバースライダーの上部にあるストッパーであることが判明。職員にて全か所を点検しその後業者点検を行いました。原因はリフトでパレットを持ち上げたときに接触したものでした。
オーバースライダーのストッパー落下につき監視カメラ画像で確認したい。施工業者。	保存の2週間を経過して見ることは出来ませんが、当方のスマホに動画録画しておりそれを提供しました。

監視カメラ

場内で商品を紛失したので監視カメラを見たい。卸業者。	見て頂き原因者が判明しました。
白イカ発泡9個が不明で監視カメラを見たい。卸業者。	モニターを見て頂き原因者が判明しました。間違っ て荷役していました。
イカの2箱が不明につき監視カメラを見たい。仲買業者。	モニターを見て頂きましたが特定には至りませんでした。
監視カメラのモニターを見たい。境港警察署刑事。	仲買業者より車から財布の盗難届けがあり確認のもの。視認確認後データ提供しました。
発泡箱が見えなくなったので監視カメラで確認したい。卸業者。	モニターを見て頂きましたが、画像範囲から外れていて特定に至りませんでした。後刻分かったとの報告がありました。
監視カメラモニターを見たい。卸業者。	不明発泡を確認して頂きました。
商品が紛失したので監視カメラモニターを見たい。卸業者。	見て頂き確認が出来ました。
松葉が行方不明のため監視カメラモニターを見たい。卸業者。	見て頂きましたが判明しませんでした。
商品が見えなくなったので監視カメラモニターを見たい。卸売業者。	見て頂きましたが死角で特定できませんでした。
監視カメラモニターを見たい。卸売業者。	パレットの影で特定は出来ませんでした。人の動きから判明しました。

監視カメラモニターを見たい。卸売業者。	松葉ガニの搬出状況を確認してもらいました。1回目で判明せず、2回目の確認で判明しました。
監視カメラの保存期間を知りたい。卸売業者。	現地を案内し説明。記録期間は2週間であることを確認して頂きました。それより前のものを見たいようでしたが記録がないことを了承して頂きました。

メディア

マグロの増枠について聞きたい。地元民放。	一般的な話をし、より詳細は所管組合を案内してそちらで確認するようお願いしました。
今年の最終取扱高を知りたい。NHK。	未確定要素はあるが最新の数字を返答しました。

利用者からの苦情・要望及びその対応状況（漁港）

陸電関係

陸電の電気が取れない。底曳船。	原因が船の方にあり納得されました。
陸電P1が使用できない。底曳船。	メインブレーカーが落ちていて船側に問題あることが判明しました。
陸電P9が使用できない。底曳船。	メインブレーカーが落ちていましたが入れ直して使用できました。
そんなに利用していないので陸電の料金を払わない。イカ釣り船。	陸電利用状況を確認。現在は船員が自ら利用簿に記入しているので申出はあり得ない話ですが納得されない状況です。
陸電を利用したい。県外中型冷凍イカ釣り船。	現地で職員が対応し利用して頂きました。
陸電が落ちた。大型灯船。	船の漏電が原因でした。
陸電No.17の電気が取れない。大型まき網本船。	船の岸壁上に這わせてある電源コードの断線が原因であることが判明しました。
陸電P14を使用したけど接続のプラグが外れない。底曳船。	船が手配した電気業者で修復し、外れたプラグは次回入港時まで当方で保管し返却しました。
陸電が取れない。19トンイカ釣り船。	船側の漏電が原因でした。

環境面

3・4号の清掃が悪い。卸業者。	清掃はなされていたがその後何らかの動きがあったのか不明。清掃業者へ清掃のタイミングを注意するよう指示しました。
まき網運搬船が網を海から引き上げたので引き取ってほしい。卸業者。	引き取り処分しました。
カニ揚げ岸壁灯が眩しい。卸業者が生産者からの意見。	船に確認すると必ずしもそうではないという意見もあり、次漁期までに検討することとしました。
取締船用岸壁海上で浮遊のガソリン携行缶を引上げ保安部が回収している。保安部から水産事務所。	当方にて引き取りガソリンスタンで処分しました。
休けい用岸壁に接岸時舳ロープを投げて駐車車両に当たったが、この岸壁の位置付けはどうなっているのか。	当社としては日頃行っていることを伝え、また県も地元自治会へ岸壁の位置付けや私用駐車自粛を働きかけていることをご説明しました。
車が岸壁のピットに衝突し乗り上げた。船修理業者。	物損事故で車両は破損しましたがピットは異常がありませんでした。
内港海上に浮遊の梱包発泡箱を回収した。港内清掃船。	引取りました。
歩道修復工事が終了したがコーンがまだ置いてある。直近事業者。	回収しました。

利用面

陸電の停電点検は今日行うのか。生産者。	掲示を見られていたが、今日ではなくもう少し先に点検を行うことを伝えました。
大型まき網本船に食料積み込みのため2号岸壁に車を入れたい。	応諾しました。
1号岸壁を水揚げ利用したい。卸業者。	タイヤ洗浄槽に水張り対応を行いました。
港湾岸壁にエンジントラブルで係船したが、業者が入れないのでフェンスを開けてもらいたい。底曳船。	管理組合所管の岸壁で業者の方で連絡取りフェンスが開けられました。
昼網漁が再開されるのでステンレス選別台を利用する。卸業者。	1号残部に格納の選別台を移動設置してもらいました。
港湾岸壁をまき網水揚げで利用するかも知れない。卸業者。	タイヤ洗浄槽、フェンス解錠の準備しましたが結局利用はありませんでした。
マグロ水揚げ船の船員が魚槽内で上から落ちてきた氷が頭に当たり救急車を手配。岸壁に入れるようにしてもらいたい。卸業者。	タイヤ洗浄槽のフェンス扉を開けて対応しました。
2号接岸マグロ本船の食糧搬入で1号岸壁端まで車を入れたい。卸業者。	承諾しました。
2号建築工事のケーブル作業で岸壁ピットを使いたい。建築業者。	長時間でなく、負荷も軽微のため応諾しました。
修理で2号建築工事現場から車両を入れたい。2号係留底曳船。	建築工事責任者の了解を得て対応しました。
2号上屋建築現場内から修理業者車両をらせてもらいたい。	夜間の可能性であり工事責任者の了解を得て対応しました。
2号建築工事のケーブル作業で岸壁ピットを使いたい。建築業者。	長時間でなく、負荷も軽微のため応諾しました。
2号岸壁接岸の運搬船船員が工事現場内を通行した。2号建築業者。	船へも声掛けを実施。バリケードへの立入禁止表示を増やしました。
修理で2号建築工事現場から車両を入れたい。2号係留底曳船。	建築工事責任者の了解を得て対応しました。
まき網12隻と多く、1号で水揚げするかも知れないのでトラックが入る。卸業者。	タイヤ洗浄槽に水張りしゲートを開放しました。
船のタモが故障につきフィッシュポンプを利用したい。卸業者。	応諾しましたが装置が不調で使用できませんでした。タモが直り水揚げはその後出来ました。装置の修理を手配しました。
2号接岸の大型まき網本船の汚水をバキュームしたいので車両を入れたい。業者。	2号建築工事責任者の了解を得て許可しました。
1号岸壁にトラックを入れたい。底曳船。	水揚げ中の船でタイヤ洗浄槽を準備し入場応諾しました。数回。
生産者用出入口にPタンクが置いてあり出入りができない。生産者。	新3号上屋の場所で卸売業者の了解を得てタンクを移動しました。
荷の積み込みがあるので1号岸壁に車を入れたい。底曳船。	1号西、2号係留の底曳船でタイヤ洗浄槽を準備して進入させました。01時前後。

網の積み替えのために1号岸壁に車を入れたい。卸売業者。	タイヤ洗浄槽を準備し入ってもらいました。
底曳船が大波受け故障し曳航入港あるので到着したら連絡してもらいたい。水産課。	確認し連絡しました。
1号で水揚げするのでフェンスを開けて欲しい。卸売業者。数度。	タイヤ洗浄槽に水を張り開放しました。数度。
港湾岸壁を水揚げ利用するかも知れない。卸売業者。	ゲートフェンス開放の準備を行いました。結果的に利用はありませんでした。
車が岸壁のピットに衝突し乗り上げた。船修理業者。	物損事故で車両は破損しましたがピットは異常はありませんでした。

行為関係

市場区域でバーベキューをしていた。荷役業者。	事実確認し厳重注意。市場西端の川の近くで場所的に良いと思われていたが説明し指導。
------------------------	--

安全面

P17の陸電が落ち、船の配電盤から煙が出たが陸電盤は大丈夫か。生産者。	確認の結果異常はありませんでした。
内港臨港道路沿いのグレーチングがガタツキある。市民。	工事業者にてグレーチング交換及び段差解消の措置を講じました。
内港峰の前の外灯が切れている。市民。	業者対応にて修理を行いました。
5号岸壁側溝のグレーチングに隙間ありリフトのタイヤが挟まった。卸業者。	業者対応にて修復しました。
2号工事現場に進入し出入りされる船員がいてきけんであり対応をお願いしたい。工事業者。	2号係船の船員が主で船への声掛けを実施。また、境目に立入禁止の掲示とバリケードを強化。3号上屋南の東西オーバースライダーを開放し船員用の出入り口表示を行い通行を誘導しました。
2号岸壁接岸の運搬船船員が工事現場内を通行した。2号建築業者。	船へも声掛けを実施。バリケードへの立入禁止表示を増やしました。
3号上屋東の岸壁側溝グレーチングにリフトが乗ったら陥没した。卸業者。	当方の管理が十分でなかったこととお詫びしました。破損・怪我はありませんでした。市場区域全体の再点検を実施し劣化グレーチングの交換を行いました。
P17の陸電が落ち、船の配電盤から煙が出たが陸電盤は大丈夫か。生産者。	確認の結果異常はありませんでした。
内港歩道側溝の蓋がグラツキが多い。自治会長→市→水産事務所→指定管理者。	現地調査し自治会長、近隣住民と面談。要望確認。直近までは年度ごとに県工事で対応して頂いていたが今年度は予定がなかったこと、再度県へは要望することをお伝えしました。応急措置としてマリケード、コーン、ロープを設置し蓋の上を歩けないないようにしました。
1号岸壁にボルト上の突起物が少し出しておりパレットが引っかかる。卸売業者。	1号上屋建築工事の残物であることが分かり施工業者にて撤去してもらいました。
1号岸壁底から防鳥ワイヤーが垂れ下がっている。卸売業者。	業者手配し撤去しました。
内港歩道の外灯の自動点灯が不良である。停電復旧作業の中国電力より水産事務所。	業者対応にて修復しました。

係船関係

鳥取運輸支局長宛の係船証明書に押印してもらいたい。漁労会社。	船を代替した旧船のもので事情を確認し押印しました。
防波堤に運搬船を係留させてもよいか。卸業者。	工事が終了したタイミングであり今後係船は可能であることを伝えました。
休けい用岸壁に係留のスクラップ待ち長期係留船の舳が長く取り過ぎていて係船に支障がある。漁業者。	漁労者へ事情説明しピット1本分短く舳を移動して頂きました。
時化で2日休むが船の着け場があるか。帰港中のイカ釣り船。	接岸状況を確認し係船場を船へ返答しました。
休けい用岸壁で他船に重ね付けはしたくない。19トンイカ釣り船。	係船が一杯なためお願いしましたが断られ、7号と8号間の斜め岸壁に係船されました。
美保湾に錨を降ろして停泊している県外中型冷凍イカ釣り船があるので、内港に係船させないようにしてもらいたい。地元イカ釣り漁業者。	時化で非難入港する船を完全に締めだすことは出来ないなので、地元船の動向も考慮しながら係船に注意対応することを説明しました。この意見は時々頂く。
3号南側は水揚げ予定があるので係船させないでもらいたい。卸業者。	そのように対応しました。
中冷に県外中型冷凍イカ釣り船に係船している。底曳船。	修理のために組合の許可を得ていました。
6号岸壁でまき網運搬船が荷積みするので他船を停めないでほしい。卸業者。	コーンを設置しそのように対応しました。
8号岸壁に係留したい。イカ釣り船。	当日午後、出港に付き応諾しました。
明日24日はイクスの水揚げを3号南でするので空けておいてもらいたい。卸業者。	23日、底曳7隻の入港あり接岸されないようにとの申出であり、そのように対応しました。
県外中型冷凍イカ釣り船より入港連絡。	都度、係船対応を実施しました。
底曳が全船入りカニ揚げ岸壁でも荷揚げする。時化が強まるが水揚げ中のまき網運搬船が隠岐に帰らない可能性もあり、底曳の水揚げ岸壁を出来るだけ確保して欲しい。卸売業者。	運搬船とも交渉し移動を依頼。時化で帰港できない船もありカニ揚げの余った所での水揚げをするよう返答しました。
入港するが水揚げ後何処に係船したらよいか。底曳船。	内港岸壁に誘導しました。
修理する必要がある岸壁に係船させたい。県外中型冷凍イカ釣り船。	休けい用岸壁に接岸場所がないため管理組合所管の清水岸壁を紹介し、その後接岸を確認しました。
入港するとの連絡あり。県外中型冷凍イカ釣り船。	長期係留船の沖付けで調整しました。
屋網漁の7号岸壁に底曳が係留し水揚げに支障があったが、今夜も底曳が纏まって入るので注意してもらいたい。卸売業者。	十分注意して対処することを伝えました。
底曳全船入る。ホテルイカの水揚げありカニ揚げ岸壁で保冷車へ積み込むので、水揚げ終了の隠岐の運搬船が残らないように注意してもらいたい。卸売業者	中々対応が難しい面がありましたが船へ声掛け対応をしました。結果的に全船は入らなかったことで支障はありませんでした。
7号南の斜め岸壁に係留したい。水船。	支障がないため応諾しました。

メディア

マグロの最終水揚げにつき岸壁からの撮影を行いたい。地元テレビ局。	コロナ対応での入場基準を説明し入場することは出来ない旨ご説明しました。
東京からのテレビ番組でベニの取材で何時水揚げがあるか。取材者。	市場の状況を説明し卸業者のテレホンサービスの番号を伝えました。

使用料の徴収・収納実績 (令和3年度)

月	駐車場		詰所		仲卸業務施設		活魚水槽		冷蔵庫		関係事業者施設用地		仕立場		事務室	
	件数	金額	件数	金額	件数	金額	件数	金額	件数	金額	件数	金額	件数	金額	件数	金額
4月	16	822,500	9	126,990	35	536,180	2	134,762	3	41,538	2	2,077,853				
5月	11	223,100	9	126,990	35	536,180	2	134,762	3	41,538						
6月	10	204,700	9	126,990	35	536,180	2	134,762	3	41,538						
7月	12	758,100	9	126,990	35	536,180	2	134,762	3	41,538						
8月	9	197,800	9	126,990	35	536,180	2	134,762	3	41,538						
9月	9	195,500	9	126,990	35	536,180	2	134,762	3	41,538						
10月	12	760,400	9	126,990	35	536,180	2	134,762	3	41,538						
11月	8	202,400	9	126,990	35	536,180	2	134,762	3	41,538						
12月	8	202,400	9	126,990	35	536,180	2	134,762	3	41,538						
1月	11	760,400	9	126,990	35	536,180	2	134,762	3	41,538						
2月	8	204,700	9	126,990	35	536,180	2	134,762	3	41,538						
3月	8	204,700	9	126,990	34	523,730	2	134,762	3	41,538						
計	122	4,736,700	108	1,523,880	419	6,421,710	24	1,617,144	36	498,456	2	2,077,853	0	0	0	0
2年度		5,469,200	108	1,523,880	420	6,434,160	24	1,617,144	36	498,456	5	2,887,063	0	0	0	0
増減		-732,500		0		-12,450		0		0		-809,210		0		-35

月	卸売業務施設		海水供給		荷捌き		シャベットアイス		冷海水		缶樽室		選別機			
	件数	金額	件数	金額	件数	金額	件数	金額	件数	金額	件数	金額	件数	金額		
4月	3	5,459,051	13	80,017	2	37,963	1	24,706	3	349,300	3	5,922				
5月	3	4,759,155	13	44,906	2	39,415	2	190,910			2	4,230				
6月	3	10,614,732	9	24,837	2	38,367	2	123,530	2	99,800	1	2,538				
7月	3	5,105,658	11	50,888	1	57,305	1	13,476			1	1,692				
8月	3	2,850,973	15	36,387	1	44,255	1				2	3,384				
9月	3	6,599,282	11	15,515	1	26,285	1		1	55,888						
10月	3	7,080,605	12	41,555	2	39,731	2		1	25,948	2	5,076				
11月	3	11,371,618	12	29,010	2	41,113	2		2	24,950	2	5,076	1	55,704		
12月	3	11,842,862	13	65,475	4	31,397	2	130,268	3	811,374	1	2,538				
1月	3	9,111,795	8	65,491	3	28,502	1	38,182	3	412,174	1	45,330				
2月	3	8,811,754	5	18,249	2	29,180	1	31,444	3	396,202	1	2,538				
3月	3	8,300,399	5	23,305	3	42,160	1	38,182	3	577,842	2	4,230				
計	36	91,907,684	127	495,635	25	455,673	11	590,698	21	2,753,478	17	37,224	0	279,700	237	96,520,292
2年度		87,849,188	140	609,783	24	229,546	1	8,984	24	2,926,138	10	25,380	0	0	235	92,877,557
増減		4,058,696		-114,148		226,127		581,714		-171,660		11,844		279,700	2	3,642,735

総合計	948	113,396,035
2年度	989	111,307,460
増減	-41	2,088,575

令和3年度 収支状況

(税抜)

	市場+漁港		市場インセンティブ対象				選別機			市場			市場合計		漁港	
										汚水処理公社		振興協会				
										公害防止		施設使用料		汚水負担金		発泡処理
業務委託収入(予算)	154,623,636		112,437,277	1,558,180	4,408,180	9,177,272	18,763,636	1,667,272						148,011,817	6,611,819	
給与・報酬等	27,872,136		27,872,136											27,872,136		
法定福利費	4,052,213		4,052,213											4,052,213		
旅費交通費 接待交際費	0		0											0		
委託費	49,987,082		40,643,918	1,413,000	3,600,000									47,293,282	2,693,800	
厚生費	322,998		322,998											322,998		
減価償却費	37,500		37,500											37,500		
リース料	1,226,612		1,226,612											1,226,612		
修繕費	7,325,475		4,976,350	356,000										5,332,350	1,993,125	
事務用消耗品費	496,203		496,203											496,203		
通信交通費	410,278		410,278											410,278		
水道光熱費	20,260,966		19,614,037	2,761										19,616,798	644,168	
租税公課	25,000		25,000											25,000		
寄付金	10,000		10,000											10,000		
保険料	160,000		160,000											160,000		
備品消耗品費	1,576,500		1,109,860											1,109,860	466,640	
管理諸費	639,000		639,000											639,000		
車両費	629,433		629,433											629,433		
諸会費	39,500		39,500											39,500		
雑費	442,220		442,220											442,220		
施設使用料(汚水処理公社)	8,029,092		0			8,029,092								8,029,092		
負担金(汚水処理公社)	17,882,676		0				17,882,676							17,882,676		
支出合計	141,424,884		102,707,258	1,771,761	3,600,000	8,029,092	17,882,676	1,636,364						135,627,151	5,797,733	
差額	13,198,752		9,730,019	-213,581	808,180		880,960	30,908						12,384,666	814,086	
			3年4月	389,545	1,102,045		4,690,909	416,818								
			3年7月	389,545	1,102,045		4,690,909	416,818								
			3年10月	389,545	1,102,045		4,690,909	416,818								
			4年1月	389,545	1,102,045		4,690,909	416,818								
			合計	1,558,180	4,408,180		18,763,636	1,667,272								
返納 税抜 計算			税抜全額返納分	0	808,180		880,960	30,908							2,868,228	
			税込全額返納分	0	888,998		969,056	33,999							3,155,051	
返納 税抜 計算	154,623,636		税抜実績	税抜差額	税抜差引	税抜全額返納分	税抜差引	税抜返納3分の1	税抜返納合計	指定管理者分						
市場	148,011,817		135,627,151	12,384,666	9,516,438	2,868,228	9,516,438	3,172,146	6,040,374	6,344,292						
漁港	6,611,819		5,797,733	814,086	814,086	0	814,086	271,362	271,362	542,724						
合計	154,623,636		141,424,884	13,198,752	10,330,524	2,868,228	10,330,524	3,443,508	6,311,736	6,887,016						

返納 税込 計算

154,623,636		135,627,151	12,384,666	13,623,133	10,468,082	3,489,361	6,644,411	6,978,721
市場	148,011,817	135,627,151	12,384,666	13,623,133	10,468,082	3,489,361	6,644,411	6,978,721
漁港	6,611,819	5,797,733	814,086	895,495	895,495	298,498	298,498	596,996
合計	154,623,636	141,424,884	13,198,752	14,518,627	11,363,576	3,787,859	6,942,910	7,575,718

3年度 電気(kwh)

検針月 実質	3年度												計	2年度	増減
	4月	5月	6月	7月	8月	9月	10月	11月	12月	1月	2月	3月			
全体	105,490	115,539	118,285	133,109	136,181	118,317	118,279	136,876	130,374	122,234	108,437	119,776	1,462,897	1,529,576	-66,679
利用者	45,709	53,964	58,415	67,514	74,665	55,341	51,950	51,745	56,563	47,020	45,346	47,760	655,992	748,406	-92,414
管理者	59,781	61,575	59,870	65,595	61,516	62,976	66,329	85,131	73,811	75,214	63,091	72,016	806,905	781,170	25,735
2-5号	3,888	4,536	4,698	5,250	4,572	7,020	6,006	7,014	5,970	6,972	6,300	8,772	70,998	140,910	-69,912
利用者	286	242	282	346	300	335	316	299	344	333	376	435	3,894	26,055	-22,161
管理者	3,602	4,294	4,416	4,904	4,272	6,685	5,690	6,715	5,626	6,639	5,924	8,337	67,104	114,855	-47,751
陸電	15,470	21,086	20,947	24,554	31,096	17,917	17,576	19,621	24,350	20,654	20,321	23,146	256,738	272,826	-16,088
利用者	14,523	19,604	20,057	23,125	30,016	16,556	16,611	18,608	23,231	19,132	18,895	22,118	242,476	258,781	-16,305
管理者	947	1,482	890	1,429	1,080	1,361	965	1,013	1,119	1,522	1,426	1,028	14,262	14,045	217
活魚	0	0	0	0	0	0	0	0	0	0	0	0	0	70,778	-70,778
利用者													0	65,151	-65,151
管理者													0	5,627	-5,627
陸送	0	0	0	0	0	0	0	0	0	0	0	0	0	128,064	-128,064
利用者													0	57,518	-57,518
管理者													0	70,546	-70,546
陸送-1号	76,361	80,369	81,562	90,420	89,899	83,858	84,634	98,486	85,327	79,363	76,080	75,300	1,001,659	718,075	283,584
利用者	30,082	33,397	37,387	43,411	43,715	37,639	34,231	32,106	31,991	26,847	25,819	24,400	401,025	328,869	72,156
管理者	46,279	46,972	44,175	47,009	46,184	46,219	50,403	66,380	53,336	52,516	50,261	50,900	600,634	389,206	211,428
1号	3,354	2,856	3,282	3,276	3,030	2,706	3,042	3,432	3,858	3,870	3,462	3,174	39,342	45,426	-6,084
利用者	275	190	263	256	225	247	213	247	324	195	91	138	2,664	6,529	-3,865
管理者	3,079	2,666	3,019	3,020	2,805	2,459	2,829	3,185	3,534	3,675	3,371	3,036	36,678	38,897	-2,219
6号	235	187	203	190	281	274	549	279	291	345	278	388	3,500	2,822	678
利用者	0	0	0	0	0	0	0	0	0	0	0	0	0	0	0
管理者	235	187	203	190	281	274	549	279	291	345	278	388	3,500	2,822	678
7号他	1,519	1,433	1,846	1,355	1,135	1,172	1,336	1,539	1,397	1,358	1,996	1,564	17,650	25,960	-8,310
利用者	139	180	40	79	77	126	179	123	221	123	165	168	1,620	1,528	92
管理者	1,380	1,253	1,806	1,276	1,058	1,046	1,157	1,416	1,176	1,235	1,831	1,396	16,030	24,432	-8,402
中継ポンプ槽他													0	51,891	-51,891
利用者													0	0	0
管理者													0	51,891	-51,891
みさき	4,663	5,072	5,747	8,064	6,168	5,370	5,136	6,505	9,181	9,672	0	7,432	73,010	72,824	186
利用者	404	351	366	297	332	438	400	362	452	390	390	501	4,313	3,975	338
管理者	4,259	4,721	5,361	7,767	5,836	4,932	4,736	6,143	8,729	9,282	9,282	6,931	68,697	68,849	-152

電気(金額)

3年度

種別	3年度												計	2年度	増減
	4月	5月	6月	7月	8月	9月	10月	11月	12月	1月	2月	3月			
全体	2,309,755	2,489,531	2,593,373	3,017,390	3,131,142	2,865,061	2,786,461	3,169,075	3,134,308	3,076,611	3,086,561	3,170,889	34,830,157	31,781,545	3,048,612
利用者	992,250	1,138,253	1,244,488	1,497,391	1,661,264	1,327,740	1,220,441	1,212,931	1,347,527	1,180,086	1,192,459	1,247,287	15,262,117	13,775,134	1,486,983
管理者	1,317,505	1,351,278	1,348,885	1,519,999	1,469,878	1,537,321	1,566,020	1,956,144	1,786,781	1,896,525	1,894,102	1,923,602	19,568,040	18,006,411	1,561,629
2-5号	113,058	124,851	127,024	145,660	136,465	181,446	159,558	180,712	174,482	197,188	189,863	240,646	1,970,953	1,755,969	214,984
利用者	8,313	6,659	7,621	9,597	8,951	8,655	8,392	7,701	10,051	9,416	11,327	11,930	108,613	214,562	-105,949
管理者	104,745	118,192	119,403	136,063	127,514	172,791	151,166	173,011	164,431	187,772	178,536	228,716	1,862,340	1,541,407	320,933
陸電	416,052	509,634	518,233	619,283	744,830	522,344	504,011	547,669	642,750	578,441	586,989	650,488	6,840,724	5,906,090	934,634
利用者	390,515	473,628	496,211	583,206	718,874	482,801	476,234	519,346	613,061	535,700	545,682	621,516	6,456,574	5,536,107	920,467
管理者	25,537	36,006	22,022	36,077	25,956	39,743	27,777	28,323	29,689	42,741	41,307	28,972	384,150	369,983	14,167
陸送・1号	1,436,559	1,522,860	1,567,729	1,840,924	1,872,883	1,797,567	1,747,218	2,027,020	1,840,913	1,800,887	1,798,086	1,809,170	21,061,436	19,455,008	1,606,428
利用者	565,811	632,506	718,546	883,394	910,562	806,578	706,501	660,703	690,017	609,126	610,089	586,056	8,379,869	7,750,101	649,768
管理者	870,748	890,174	849,183	957,530	962,121	990,989	1,040,717	1,366,317	1,150,896	1,191,761	1,188,017	1,223,114	12,681,567	11,724,907	956,660
1号	79,188	72,452	80,524	85,029	81,827	76,867	80,857	88,189	96,767	100,435	95,046	90,360	1,027,541	1,027,049	492
利用者	6,492	4,817	6,451	6,642	6,075	7,014	5,661	6,345	8,125	5,060	2,497	3,927	69,106	97,994	-28,888
管理者	72,696	67,635	74,073	78,387	75,752	69,853	75,196	81,844	88,642	95,375	92,549	86,433	958,435	929,055	29,380
0号	23,832	22,412	22,848	21,855	25,498	25,417	31,024	25,908	26,448	28,576	26,455	29,949	310,222	288,931	21,291
利用者	0	0	0	0	0	0	0	0	0	0	0	0	0	0	0
管理者	23,832	22,412	22,848	21,855	25,498	25,417	31,024	25,908	26,448	28,576	26,455	29,949	310,222	288,931	21,291
7号他	95,065	95,465	106,997	91,784	88,813	92,427	97,784	108,839	104,476	104,008	125,978	115,602	1,227,248	1,330,091	-102,843
利用者	6,057	7,203	1,445	3,229	3,855	6,123	8,251	4,532	8,420	4,979	6,339	6,637	67,070	57,744	9,326
管理者	89,008	88,262	105,552	88,555	84,958	86,304	89,543	104,307	96,056	99,029	119,639	108,965	1,160,178	1,272,347	-112,169
みさき	146,001	142,037	170,018	212,855	181,026	186,993	165,999	190,738	248,472	267,076	264,144	234,674	2,392,033	2,018,407	373,626
利用者	15,062	13,440	14,214	11,323	12,947	16,769	15,402	14,304	17,853	15,805	16,545	17,221	180,885	138,626	42,259
管理者	130,939	128,597	155,804	201,532	168,079	152,224	150,597	176,434	230,619	251,271	247,599	217,453	2,211,148	1,879,781	331,367

清浄海水量 3年度

m ³	4月	5月	6月	7月	8月	9月	10月	11月	12月	1月	2月	3月	計	2年度	増減
1号	1,880	1,155	2,113	985	985	626	1,112	1,893	1,415	1,118	1,495	1,319	16,096	26,261	-10,165
3-5号				3,280	2,617	3,207	3,216	3,728	3,195	2,842	3,050	3,958	29,093	6,626	22,467
7号	252	118	251	274	200	4	276	308	181	438	1,105	297	3,704	4,006	-302
計	2,132	1,273	2,364	4,539	3,802	3,837	4,604	5,929	4,791	4,398	5,650	5,574	48,893	36,893	12,000

上水 実質

m ³	4月	5月	6月	7月	8月	9月	10月	11月	12月	1月	2月	3月	計	2年度	増減
陸送・1号		238		324		235		318		257		207	1,579	5,468	-3,889
電気ポンプ室		1		21		3		52		3		31	111	1	110
3・4・5送水ポンプ室		81		214		91		124		54		31	595		595
3号上屋													0	642	-642
7号上屋		10		17		11		12		10		29	89	110	-21
7号小船側		8		15		21		37		8		24	113	74	39
消火槽													0	0	0
トラックスケール		130		45		5		3		166		343	692	118	574
みさき		301		301		331		329		364		268	1,894	1,808	86
計		769	0	937	0	697	0	875	0	862		933	5,073	8,221	-3,148

金額(円) 税込

陸送・1号		106,227		122,025		105,675		120,923		109,717		100,532	665,099	1,499,596	-834,497
電気ポンプ室		5,368		5,923		5,368		9,790		5,368		7,034	38,851	8,052	30,799
3・4・5送水ポンプ室		14,032		34,014		15,495		20,323		10,082		7,034	100,980	0	100,980
3号上屋													0	107,016	-107,016
7号上屋		1,804		1,915		1,804		1,804		1,804		3,248	12,379	12,823	-444
7号小船側		1,804		1,804		2,359		4,137		1,804		2,692	14,600	11,823	2,777
消火槽													0	0	0
トラックスケール		18,649		6,213		2,816		2,816		23,916		55,159	109,569	23,449	86,120
みさき		55,320		55,320		60,831		60,463		66,893		49,258	348,085	332,285	15,800
計		203,204		227,214		194,348		220,256		219,584		224,957	1,289,563	1,995,044	-705,481
利用者		95,644		88,420		99,632		114,761		90,202		74,508	563,167	1,536,683	-973,516
管理者		107,560		138,794		94,716		105,495		129,382		150,449	726,396	458,361	268,035

* 陸送・1号の減は2号建築での使用が減少したため。

* トラックスケールはスロープ放流継続のため。

販売水

	4月	5月	6月	7月	8月	9月	10月	11月	12月	1月	2月	3月	計	2年度	増減
販売水(本)	184	238	331	272	145	260	283	206	130	119	118	182	2,468	1,631	837
仲買	184	237	330	272	145	260	283	204	129	119	118	182	2,463	1,622	841
前川	0	0	1	0	0	0	0	0	0	0	0	0	1	0	1
管理者	0	1	0	0	0	0	0	2	1	0	0	0	4	9	-5
税込(円)	137,632	178,024	247,588	203,456	108,460	194,480	211,684	154,088	97,240	89,012	88,264	136,136	1,846,064	1,147,432	698,632
仲買	137,632	177,276	246,840	203,456	108,460	194,480	211,684	152,592	96,492	89,012	88,264	136,136	1,842,324	1,140,700	701,624
前川	0	0	748	0	0	0	0	0	0	0	0	0	748	0	748
管理者	0	748	0	0	0	0	0	1,496	748	0	0	0	2,992	6,732	-3,740

工業用水

m ³	4月	5月	6月	7月	8月	9月	10月	11月	12月	1月	2月	3月	計	2年度	増減
使用水量	1,310	1,260	2,040	1,550	1,040	1,180	1,300	1,790	1,690	2,540	2,400	1,680	19,780	18,520	1,260
うち超過水量	850	697	1,125	876	23	0	0	0	198	474	277	0	4,520	10,319	-5,799
基準内	460	563	915	674	1,017	1,180	1,300	1,790	1,492	2,066	2,123	1,680	15,260	8,201	7,059

基本料金(円)	120,000	124,000	120,000	124,000	124,000	120,000	124,000	120,000	124,000	124,000	112,000	124,000	1,460,000	1,460,000	0
メーター使用料	8,500	8,500	8,500	8,500	8,500	8,500	8,500	8,500	8,500	8,500	8,500	8,500	102,000	102,000	0
超過料金	34,000	27,880	45,000	35,040	920	0	0	0	7,920	18,960	11,080	0	180,800	412,760	-231,960
計	162,500	160,380	173,500	167,540	133,420	128,500	132,500	128,500	140,420	151,460	131,580	132,500	1,742,800	1,974,760	-231,960
税込	178,750	176,418	190,850	184,294	146,762	141,350	145,750	141,350	154,462	166,606	144,738	145,750	1,917,080	2,172,236	-255,156

冷海水

m ³	4月	5月	6月	7月	8月	9月	10月	11月	12月	1月	2月	3月	計	2年度	増減
県漁協	0	2,128	0	0	0	0	1,053	503,359	208,365	165,411	288,576	131,898	1,300,790	1,656,494	-355,704
シマネ	0	96,761	0	0	55,115	25,195	22,676	92,693	56,614	87,333	32,016	23,073	491,476	419,920	71,556
魚市	0	0	0	0	0	0	0	215,633	146,975	144,825	256,049	26,367	789,849	984,461	-194,612
ニチゾウテック	1,860	0	0	0	0	0	0	7,318	0	0	0	0	9,178	3,600	5,578
水産事務所	0	0	0	0	0	0	0	0	0	0	0	0.387	0.387	0.893	-0.506
市場管理	0	0	0	0	0	0	0	0.641	0	0	0	0	0.641	15,650	-15,009
計	1,860	98,889	0	0	55,115	25,195	23,729	819,644	411,954	397,569	576,641	181,725	2,592,321	3,081,018	-488,697

スラリー

m ³	4月	5月	6月	7月	8月	9月	10月	11月	12月	1月	2月	3月	計	2年度	増減
県漁協	3,545	1,959	0	0	0	0	0	4,854	0	0	0	0	10,358	62,519	-52,161
シマネ	0	0	0	0	0	0	0	0	0	0	0	0	0,000	54,849	-54,849
魚市	80,528	52,500	0	0	0	0	0	52,225	16,831	13,650	16,800	16,800	249,334	59,265	190,069
小計	84,073	54,459	0	0	0	0	0	57,079	16,831	13,650	16,800	16,800	259,692	176,633	83,059
ニチゾウテック	8,713	0	0	0	0	0	157,558	33,421	0	0	0	0	199,692	7,342	192,350
水産事務所	0	0	1,947	2,816	0.401	0	0	1,019	0	0	0	0.32	6,503	21,314	-14,811
市場管理	0	1,132	0	0	0	2,176	0.594	230,277	180,994	159,984	229,977	119,988	925,122	741,982	183,140
計	92,786	55,591	1,947	2,816	0.401	2,176	158,152	321,796	197,825	173,634	246,777	137,108	1,391,009	947,271	443,738

労働条件等報告書（令和3年度）

項目	条件等	備考
1 職種	常勤正職員 業務部長	
2 契約期間	期間の定めなし。 定年 65歳 誕生月が属する年度末	再雇用67歳定年
3 就業の場所	鳥取県営境港水産物地方卸売市場、境漁港	
4 労働条件の提示書面	労働条件通知書	労働条件通知書
5 始業・終業時刻、休憩時間等	(1) 始業 8時 00分 終業 17時 00分 ＊「交代制」の場合 次の勤務時間の組み合わせによる。 ・始業 時 分 終業 時 分 ・始業 時 分 終業 時 分 ・始業 時 分 終業 時 分 (2) 休憩時間 60 分 (3) 所定労働時間を超える労働の有無 <input checked="" type="radio"/> 有 無 (4) 労働時間に係る協定の有無 <input checked="" type="radio"/> 有 無	
6 休日	・定例日の場合 毎週 土・日 曜日 ・非定例日の場合 週当たり 日	
7 休暇	(1) 年次有給休暇 ・6ヶ月間継続勤務した場合 10 日 ・継続勤務6ヶ月以内の場合 3月経過で 5 日 (2) その他の休暇 ・有給 特別休暇 ・無休 欠勤	
8 賃金	(1) 賃金 月給 195,000 円以上 日給 円以上 時間給 円以上 (2) 諸手当の額及び計算方法 ・ 管理職手当 35,000 円 ・ 通勤 手当 11,000 円 通勤距離別に計算 ・ 手当 円 (3) 割増賃金 ・所定労働時間外 % ・休日 50 % (4) 賃金締切日 毎月 15 日 (5) 賃金支払日 毎月 21 日 (6) 賞与 <input checked="" type="radio"/> (時期、金額 7月、12月。会社業績にて判断) 無 (7) 昇給 <input checked="" type="radio"/> (時期 原則 4月) 無 (8) 平均給与月額 241,000 円	
9 退職金	<input checked="" type="radio"/> 無 中小企業退職金共済制度 月額 10,000 円	
10 健康診断	年 1回	
11 その他		

労働条件等報告書（令和3年度）

項目	条件等	備考
1 職種	常勤正職員 設備担当部長	
2 契約期間	期間の定めなし。 定年 65歳 誕生月が属する年度末	再雇用67歳定年
3 就業の場所	鳥取県宮境港水産物地方卸売市場、境漁港	
4 労働条件の提示書面	労働条件通知書	労働条件通知書
5 始業・終業時刻、休憩時間等	(1)始業 8時 00分 終業 17時 00分 *「交代制」の場合 次の勤務時間の組み合わせによる。 ・始業 時 分 終業 時 分 ・始業 時 分 終業 時 分 ・始業 時 分 終業 時 分 (2)休憩時間 60 分 (3)所定労働時間を超える労働の有無 <input checked="" type="radio"/> 有 無 (4)労働時間に係る協定の有無 <input checked="" type="radio"/> 有 無	
6 休日	・定例日の場合 毎週 土・日 曜日 ・非定例日の場合 週当たり 日	
7 休暇	(1)年次有給休暇 ・6ヶ月間継続勤務した場合 10 日 ・継続勤務6ヶ月以内の場合 3月経過で 5 日 (2)その他の休暇 ・有給 特別休暇 ・無休 欠勤	
8 賃金	(1)賃金 月給 203,000 円以上 日給 円以上 時間給 円以上 (2)諸手当の額及び計算方法 ・ 管理職手当 55,000 円 通勤距離別に計算 ・ 通勤 手当 11,000 円 通勤距離別に計算 ・ 手当 円 (3)割増賃金 ・所定労働時間外 25 % ・休日 50 % (4)賃金締切日 毎月 15 日 (5)賃金支払日 毎月 21 日 (6)賞与 <input checked="" type="radio"/> 有 (時期、金額 7月、12月。会社業績にて判断) 無 (7)昇給 <input checked="" type="radio"/> 有 (時期 原則 4月) 無 (8)平均給与月額 269,000 円	
9 退職金	<input checked="" type="radio"/> 有 無 中小企業退職金共済制度 月額 12,000 円	
10 健康診断	年 1回	
11 その他		

労働条件等報告書（令和3年度）

項目	条件等	備考
1 職種	常勤正職員 主任	
2 契約期間	期間の定めなし。 定年 65歳 誕生月が属する年度末	再雇用67歳定年
3 就業の場所	鳥取県営境港水産物地方卸売市場、境漁港	
4 労働条件の提示書面	労働条件通知書	労働条件通知書
5 始業・終業時刻、休憩時間等	(1) 始業 8時 00分 終業 17時 00分 ＊「交代制」の場合 次の勤務時間の組み合わせによる。 ・始業 時 分 終業 時 分 ・始業 時 分 終業 時 分 ・始業 時 分 終業 時 分 (2) 休憩時間 60 分 (3) 所定労働時間を超える労働の有無 <input checked="" type="radio"/> 有 無 (4) 労働時間に係る協定の有無 <input checked="" type="radio"/> 有 無	
6 休日	・定例日の場合 毎週 土・日 曜日 ・非定例日の場合 週当たり 日	
7 休暇	(1) 年次有給休暇 ・6ヶ月間継続勤務した場合 10 日 ・継続勤務6ヶ月以内の場合 3月経過で 5 日 (2) その他の休暇 ・有給 特別休暇 ・無休 欠勤	
8 賃金	(1) 賃金 月給 184,000 円以上 日給 円以上 時間給 円以上 (2) 諸手当の額及び計算方法 ・主任 手当 6,500 円 ・ 手当 円 ・ 手当 円 (3) 割増賃金 ・所定労働時間外 25 % ・休日 50 % (4) 賃金締切日 毎月 15 日 (5) 賃金支払日 毎月 21 日 (6) 賞与 <input checked="" type="radio"/> (時期、金額 7月、12月。会社業績にて判断) 無 (7) 昇給 <input checked="" type="radio"/> (時期 原則 4月) 無 (8) 平均給与月額 190,500 円	
9 退職金	<input checked="" type="radio"/> 無 中小企業退職金共済制度 月額 7,000 円	
10 健康診断	年 1回	
11 その他		

労働条件等報告書（令和3年度）

項目	条件等	備考
1 職種	非常勤職員 監視員	
2 契約期間	期間の定めあり。1年更新。 定年 70歳 誕生月が属する年度末	
3 就業の場所	鳥取県宮境港水産物地方卸売市場、境漁港	
4 労働条件の提示書面	労働条件通知書	労働条件通知書
5 始業・終業時刻、休憩時間等	<p>(1) 始業 時 分 終業 時 分</p> <p>*「交代制」の場合 次の勤務時間の組み合わせによる。</p> <ul style="list-style-type: none"> ・始業 5時 00分 終業 15時 00分 ・始業 17時 00分 終業 7時 30分 ・始業 7時 30分 終業 17時 00分 <p>(2) 休憩時間 120分 ~ 390分</p> <p>(3) 所定労働時間を超える労働の有無 <input checked="" type="radio"/> 有 無</p> <p>(4) 労働時間に係る協定の有無 <input checked="" type="radio"/> 有 無</p>	4日勤務2日休日のローテーション
6 休日	<p>・定例日の場合 毎週 曜日</p> <p>・非定例日の場合 週当たり 2日</p>	4日勤務2日休日のローテーション
7 休暇	<p>(1) 年次有給休暇</p> <ul style="list-style-type: none"> ・6ヶ月間継続勤務した場合 10日 ・継続勤務6ヶ月以内の場合 3月経過で 5日 <p>(2) その他の休暇</p> <ul style="list-style-type: none"> ・有給 特別休暇 ・無休 欠勤 	
8 賃金	<p>(1) 賃金 月給 円以上 日給 7,400円以上 夜勤25%増し 時間給 円以上</p> <p>(2) 諸手当の額及び計算方法</p> <ul style="list-style-type: none"> ・通勤 手当 2,200円 ~ 14,400円 ・ 手当 円 通勤距離別に計算 ・ 手当 円 <p>(3) 割増賃金</p> <ul style="list-style-type: none"> ・所定労働時間外 25% ・休日 50% <p>(4) 賃金締切日 毎月 15日</p> <p>(5) 賃金支払日 毎月 21日</p> <p>(6) 賞与 <input checked="" type="radio"/> (時期、金額 7月、12月。会社業績にて判断) 無</p> <p>(7) 昇給 <input checked="" type="radio"/> (時期 原則 4月) 無</p> <p>(8) 平均給与月額 165,000円 ローテーションによる変動あり</p>	
9 退職金	<p>有 <input checked="" type="radio"/> 無 <input type="radio"/></p> <p>中小企業退職金共済制度 月額 円</p>	
10 健康診断	年 2回	
11 その他		

管理体制

管理運営の組織

境港水産物市場管理 株式会社 組織図

代表取締役社長(非常勤)	境港魚市場株式会社 代表取締役会長
代表取締役 (非常勤)	漁業協同組合JFLまね 代表理事会長
代表取締役 (非常勤)	鳥取県漁業協同組合境港支所 販売統括部長
専務取締役 (常勤)	当社専従
取締役 (非常勤)	鳥取県漁業協同組合 代表理事組合長
取締役 (非常勤)	漁業協同組合JFLまね 専務理事
取締役 (非常勤)	境港魚市場株式会社 代表取締役社長
監査役 (非常勤)	境港魚市場株式会社 常務取締役総務部長
監査役 (非常勤)	漁業協同組合JFLまね 境港支所常務理事
監査役 (非常勤)	鳥取県漁業協同組合境港支所 総務課

《管理運営スタッフ》

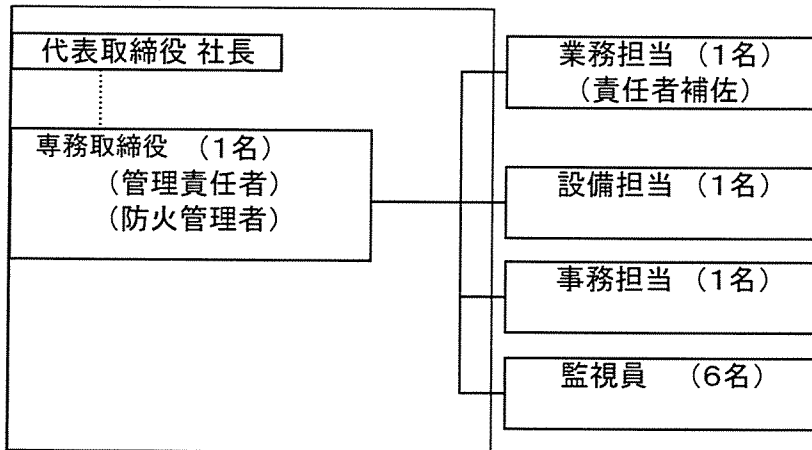

役職員の職種・雇用等

職種 (職名)	雇用関係	月勤務日数	担当業務	資格等
管理責任者	常勤	26日	統括	防火管理者
業務部長	常勤	21日	補佐職、衛生、廃棄物、利用許可等	
設備部長	常勤	21日	電気・機械設備保守管理等	
事務主任	常勤	21日	会計、庶務、その他	
監視員6名	非常勤	月20回	巡視業務	
計	10名			

日常の職員配置

配置場所	職員配置の時間帯	職名		
		管理責任者	設備部長	事務主任
管理事務室	8:00~17:00	管理責任者	設備部長	事務主任
管理事務室	8:00~17:00	業務部長		
1号詰所	5:00~15:00	監視員	平日の体制	
7号詰所	5:00~15:00	監視員	平日の体制	
事務室・詰所	5:00~15:00	監視員	平日の体制	
1号残部詰所	17:00~7:30	監視員	夜勤の体制	
1号残部詰所	7:30~17:00	監視員	土曜日、休日、休場日の体制	

緊急時の連絡体制

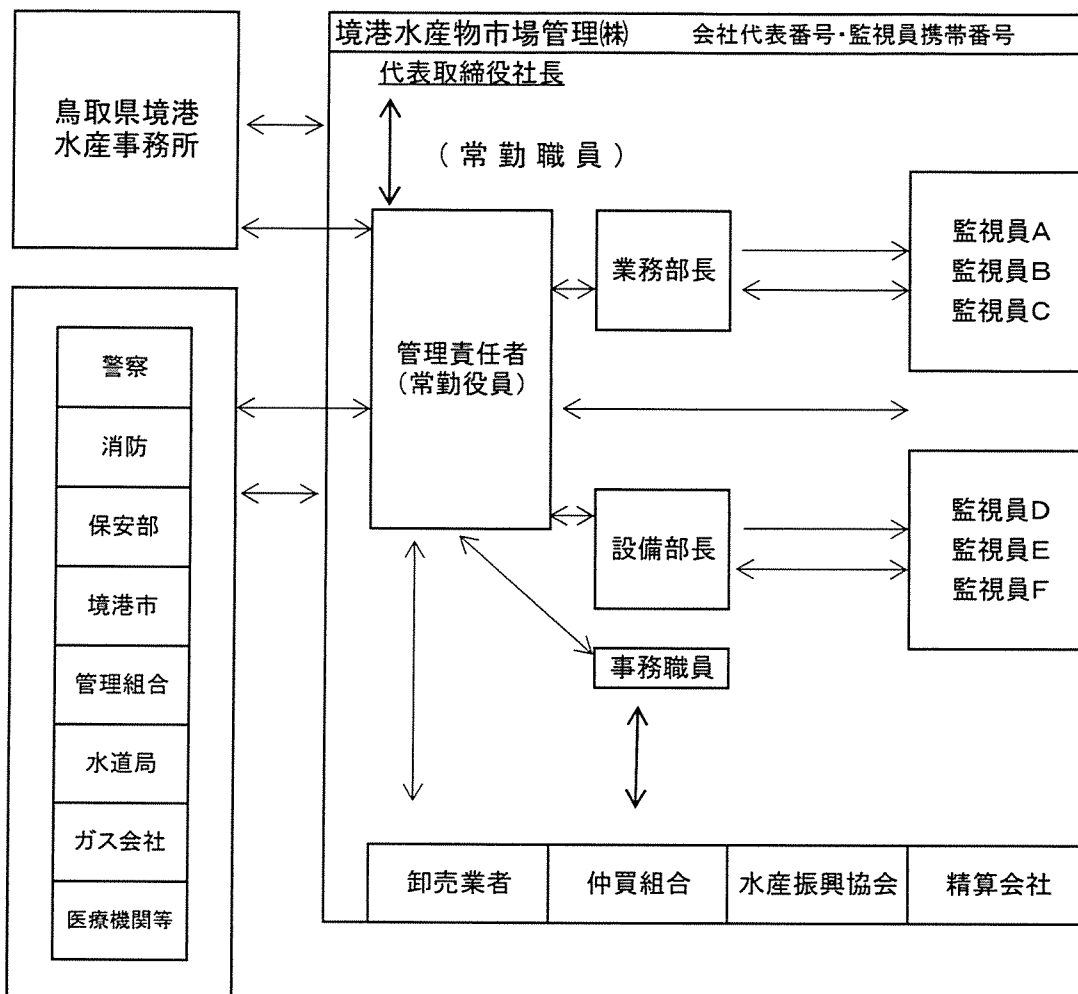

障がい者就労施設及びシルバー人材センター等からの物品、役務の調達実績
 (令和3年度)

調達時期 (年月を記入)	調達物品名称	調達先の名称	調達数量 (単位も含めて記入)	調達金額 (円)	備考
令和3年4月	名刺	米子ワークホーム	1箱(100枚)	1,300	
令和3年12月	名刺	米子ワークホーム	1箱(100枚)	1,300	

(注) 調達金額は税抜き

県貸付物品対象一覧（鳥取県境港水産事務所）

（単位：円）

品名	銘柄・規格・製造番号	数量	単価	取得価格	
コンベア式図面庫	イトウ3636-S	1	91,000	91,000	応接室
図面庫	マップスターA-1-5	1	59,350	59,350	事務所
図面庫	マップスターH414W978D740	2	57,500	115,000	事務所
液晶プロジェクター	エプソンEMP-750	1	210,000	210,000	おさかな学習室
高温高压洗浄機	ケルファージャパンHDS995床面洗浄装置	1	577,500	577,500	ポンプ室
ラウンジテーブル	コクヨCN-850DT<みさき会館用>	2	71,400	142,800	みさき会館
ホールロビーチェア	コクヨCNF-373<みさき会館用>	4	56,490	225,960	みさき会館
コインロッカー	コクヨKL-106GN<みさき会館用>	1	134,400	134,400	みさき会館
スクールロッカー	コクヨSUK-WT2L下足入れ用<みさき会館用>	1	170,100	170,100	みさき会館
傘立て	コクヨVS-PK45T<みさき会館用>	1	87,990	87,990	みさき会館
ポータブルワイヤレスアンプ	WX-282C<みさき会館用>	1	130,200	130,200	みさき会館
高压洗浄機	有光工業TRY345ウロコ除去設備洗浄用 <污水处理施設用>	1	179,550	179,550	污水处理施設
応接椅子セット	応接椅子	2	51,500	103,000	みさき会館
分煙用空気洗浄機	トルネック カウンターCO-HL (人感センサー付き)	1	399,000	399,000	1号上屋西休憩室
角水運搬用電動フォークリフト	コマツリフト株式会社 バッテリー式フォークリフト FE25-1 アイスホールド (付属品)バックミラー	1	6,458,400	6,458,400	1号上屋南西外
合計		21		9,084,250	