

平成31年2月定例会

# 議案説明資料 予算に関する説明書

(平成30年度2月補正予算等関係)

## 県土整備部

### トータルコストについて

トータルコストは、事業ごとに事業費と人件費を一体としたコストを表します。あくまで、費用対効果を判断するための参考表記ですので、職員定数と厳密には一致していません。

また、人役については、表示単位未満四捨五入で表示しており、結果が0.0人役となるものについては、人件費を0としています。

平成31年2月定例会議案説明資料目次

県土整備部

【予算関係】

(一般会計)

議案番号	件名	課名等	頁
議案第22号	平成30年度鳥取県一般会計補正予算(第7号)		
	1 補正予算説明資料	<総括表>	1
		県土総務課	2
		技術企画課	4
		道路企画課	6
		道路建設課	11
		河川課	14
		治山砂防課	17
		空港港湾課	24
		<公共事業>	28
	2 歳入歳出事項別明細書		32
	3 節の明細		48
	4 繰越明許費に関する調書		49
	6 債務負担行為に関する調書		83

(特別会計)

議案番号	件名	課名等	頁
議案第29号	平成30年度鳥取県港湾整備事業特別会計補正予算(第1号)		
	1 歳入予算事項別明細書	空港港湾課	84
	2 補正予算説明資料	空港港湾課	86
	3 歳入歳出事項別明細書	空港港湾課	87
	4 節の明細	空港港湾課	88
	5 繰越明許費に関する調書	空港港湾課	89

【公共事業実施地区】

区分	課名等	頁
一般公共事業、単県公共事業、直轄負担金、翌償(ゼロ国)工事	道路企画課外4	90

平成30年度補正予算説明資料総括表

県土整備部 (単位:千円)

課名	補正前	補正	計	財源内訳				備考
				国庫支出金	起債	その他	一般財源	
(一般会計)								
県土総務課	609,447	40,872	650,319			△ 836	41,708	
技術企画課	17,460,620	△ 1,411,153	16,049,467	△ 1,225,610	△ 164,000	2,000	△ 23,543	
道路企画課	17,887,043	1,444,990	19,332,033	1,211,550	451,000	△ 47,984	△ 169,576	
道路建設課	10,187,050	2,951,939	13,138,989	1,702,337	1,191,000	△ 3,728	62,330	
河川課	7,630,291	1,714,047	9,344,338	806,437	939,000	177	△ 31,567	
治山砂防課	7,844,969	1,412,959	9,257,928	637,382	830,000	13,757	△ 68,180	
空港港湾課	5,077,710	△ 60,884	5,016,826	59,587	△ 31,000	63,102	△ 152,573	
計	66,710,930	6,092,770	72,803,700	3,191,683	<1,465,350> 3,216,000	26,488	△ 341,401	県費負担 1,123,949

説明

区分	予算額	主な内容
一般事業	△ 111,618	事業費の確定に伴う補正等
公共事業	一般公共	8,302,161 道路橋りょう事業、街路事業、河川事業、海岸事業、ダム事業、砂防事業、港湾事業、治山事業、漁港事業、事業費の確定に伴う補正等
	単県公共	△ 2,302 事業費の確定に伴う補正等
	一般直轄	△ 479,117 道路、河川、海岸、砂防、港湾、事業費の確定に伴う補正等
	災害公共	△ 1,751,354 事業費の確定に伴う補正等
	災害直轄	135,000 直轄災害復旧費負担金
	計	6,204,388
一般会計 計	6,092,770	

(注)起債欄の上段<>書きは、交付税措置額を除いた金額である。  
 県費負担は、起債欄の<>書きの金額と一般財源の金額を加算した額である。

平成30年度一般会計補正予算説明資料

8款 土木費

1項 土木管理費

県土総務課（内線：7344）

1目 土木総務費

（単位：千円）

事業名	補正前	補正	計	財源内訳				備考
				国庫支出金	起債	その他	一般財源	
将来の建設産業担い手育成支援事業	9,337	△ 1,026	8,311			(基金繰入金) △ 1,026		
トータルコスト	13,310	△ 1,026	12,284	(補正に係る主な業務内容)				
従事する職員数	0.5人	0.0人	0.5人	—				
工程表の政策目標（指標）	—							
説明	【鳥取元気づくり推進基金充当事業】							
	事業費の確定に伴う補正である。							
登記推進事業	4,176	△ 936	3,240				△ 936	
トータルコスト	8,943	△ 936	8,007	(補正に係る主な業務内容)				
従事する職員数	0.6人	0.0人	0.6人	—				
工程表の政策目標（指標）	—							
説明	事業費の確定に伴う補正である。							
土地収用審査費	4,619	△ 140	4,479			(負担金) △ 26	△ 114	
トータルコスト	8,592	△ 140	8,452	(補正に係る主な業務内容)				
従事する職員数	0.5人	0.0人	0.5人	—				
工程表の政策目標（指標）	—							
説明	事業費の確定に伴う補正である。							
鳥取県土整備事務所所管施設管理委託費	821	△ 157	664				△ 157	
トータルコスト	1,616	△ 157	1,459	(補正に係る主な業務内容)				
従事する職員数	0.1人	0.0人	0.1人	—				
工程表の政策目標（指標）	—							
説明	事業費の確定に伴う補正である。							
八頭庁舎管理・総務会計事務処理費	22,000	△ 600	21,400				△ 600	
トータルコスト	56,164	△ 600	55,564	(補正に係る主な業務内容)				
従事する職員数	4.3人	0.0人	4.3人	—				
工程表の政策目標（指標）	—							
説明	事業費の確定に伴う補正である。							
職員人件費	441,204	44,826	486,030			(手数料) 1,111	43,715	
説明	職員人件費の執行見込みに伴う補正である。							

3目 建設業指導監督費

事業名	補正前	補正	計	財 源 内 訳				備考
				国庫支出金	起 債	その他	一般財源	
建設業法施行費	13,682	△ 895	12,787			(手数料等) △ 895		
トータルコスト	27,189	△ 895	26,294	(補正に係る主な業務内容)				
従事する職員数	1.7人	0.0人	1.7人	—				
工程表の政策目標 (指標)	—							
説明								
事業費の確定に伴う補正である。								
建設業健全発展促進事業	18,579	△ 200	18,379				△ 200	
トータルコスト	24,935	△ 200	24,735	(補正に係る主な業務内容)				
従事する職員数	0.8人	0.0人	0.8人	—				
工程表の政策目標 (指標)	—							
説明								
事業費の確定に伴う補正である。								
県土総務課 合計	609,447	40,872	650,319	0	0	△ 836	41,708	

平成30年度 一般会計補正予算説明資料

2款 総務費

2項 企画費

技術企画課 (内線: 7407)

4目 土地対策費

(単位: 千円)

事業名	補正前	補正	計	財源内訳				備考
				国庫支出金	起債	その他	一般財源	
土地対策費	15,144	△ 645	14,499	△ 331			△ 314	
トータルコスト	23,089	△ 645	22,444	(補正に係る主な業務内容)				
従事する職員数	1.0人	0.0人	1.0人	—				
説明 事業費の確定に伴う補正である。								

8款 土木費

1項 土木管理費

(単位: 千円)

1目 土木総務費

事業名	補正前	補正	計	財源内訳				備考
				国庫支出金	起債	その他	一般財源	
鳥取県版河川・道路ボランティア促進事業	79,191	△ 2,160	77,031			(寄付金) 2,000	△ 4,160	
トータルコスト	90,314	△ 2,160	88,154	(補正に係る主な業務内容)				
従事する職員数	1.4人	0.0人	1.4人	—				

説明  
事業費の確定に伴う補正である。

職員技術力向上支援事業	5,529	△ 100	5,429				△ 100	
トータルコスト	7,913	△ 100	7,813	(補正に係る主な業務内容)				
従事する職員数	0.3人	0.0人	0.3人	—				

説明  
事業費の確定に伴う補正である。

ICT・産官学民連携建設生産性向上事業	53,002	△ 885	52,117				△ 885	
トータルコスト	64,125	△ 885	63,240	(補正に係る主な業務内容)				
従事する職員数	1.4人	0.0人	1.4人	—				

説明  
事業費の確定に伴う補正である。

被災宅地危険度判定士養成事業	858	△ 359	499				△ 359	
トータルコスト	3,242	△ 359	2,883	(補正に係る主な業務内容)				
従事する職員数	0.3人	0.0人	0.3人	—				

説明  
事業費の確定に伴う補正である。

5項 都市計画費

1目 都市計画総務費

事業名	補正前	補正	計	財源内訳				備考
				国庫支出金	起債	その他	一般財源	
都市計画費	23,952	△ 2,952	21,000				△ 2,952	
トータルコスト	36,664	△ 2,952	33,712	(補正に係る主な業務内容)				
従事する職員数	1.6人	0.0人	1.6人	—				

説明  
事業費の確定に伴う補正である。

平成30年度 一般会計補正予算説明資料

11 款 災害復旧費  
2 項 土木施設災害復旧費  
1 目 建設災害復旧費

事業名	補正前	補正	計	財 源 内 訳				備考
				国庫支出金	起 債	その他	一般財源	
建設災害復旧費 [災害公共事業]	16,306,218	△ 1,539,052	14,767,166	△ 1,225,279	<△ 14,950> △ 299,000		△ 14,773	県費負担 △ 29,723
トータルコスト	16,306,218	△ 1,539,052	14,767,166	(補正に係る主な業務内容)				
従事する職員数	6.6人	0.0人	6.6人	—				
説明								
事業名	補正前	補正	計	説 明				
28年災	0	0	0	事業費の確定に伴う補正である(補助事務費の補正には人件費を含む)。				
29年災	409,131	0	409,131					
30年災	15,760,000	△ 1,837,000	13,923,000					
人件費継足	30,116	△ 15,146	14,970					
補助事務費	106,971	313,094	420,065					

5 目 直轄災害復旧費負担金

事業名	補正前	補正	計	財 源 内 訳				備考
				国庫支出金	起 債	その他	一般財源	
直轄災害復旧費負担金 [直轄災害]	320,000	135,000	455,000		<6,750> 135,000		0	県費負担 6,750
トータルコスト	320,000	135,000	455,000	(補正に係る主な業務内容)				
従事する職員数	0.0人	0.0人	0.0人	—				
説明								
事業費の確定に伴う補正である。								

技術企画課 合計	17,460,620	△ 1,411,153	16,049,467	△ 1,225,610	<△ 8,200> △ 164,000	2,000	△ 23,543	県費負担 △ 31,743
----------	------------	-------------	------------	-------------	------------------------	-------	----------	------------------

(注) 起債欄の上段〈 〉書きは、交付税措置額を除いた金額である。  
県費負担額は、起債欄の〈 〉書きの金額と一般財源の金額を加算した額である。

平成30年度 一般会計補正予算説明資料

8款 土木費

2項 道路橋りょう費

道路企画課 (内線7351)

2目 道路橋りょう維持費

(単位:千円)

事業名	補正前	補正	計	財 源 内 訳				備 考
				国庫支出金	起債	その他	一般財源	
(新) 防災・安全 交付金(災害防除 ) (国補正)	0	783,260	783,260	485,621	<148,500> 297,000		639	県費負担 149,139
トータルコスト	0	825,369	825,369	(補正に関する主な業務内容)				
従事する職員数	0	5.3人	5.3人	設計積算、入札・契約の締結、現場監督				
工程表の政策目標(指標)	-							

事業内容の説明

1 事業の目的・概要

- ・安全で安心な道路を提供するため、落石・崩壊等の恐れのある箇所に、災害による被害を防止する施設を設置する。

2 主な事業内容

落石・崩壊対策 (69箇所) C=783,260千円

- ・防災点検の結果、落石、斜面崩落などの恐れにより要対策箇所となっている353箇所のうち、対策の急がれる県道大滝白水線(伯耆町大瀧)外68箇所の対策を実施する。

<平成24年防災点検結果>

(平成29年度末時点)

	要対策	カルテ対応 (経過観察)	対策不要	対策済み	計
箇所数	353	865	449	587	2,254

<県道大滝白水線(伯耆町大瀧) H27年10月 被災状況>

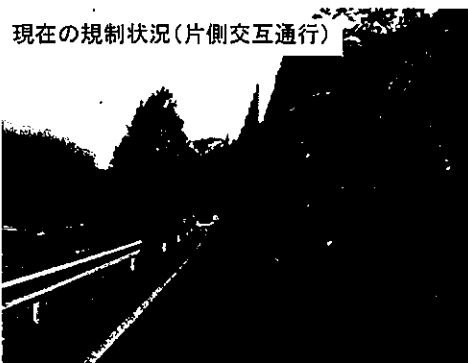
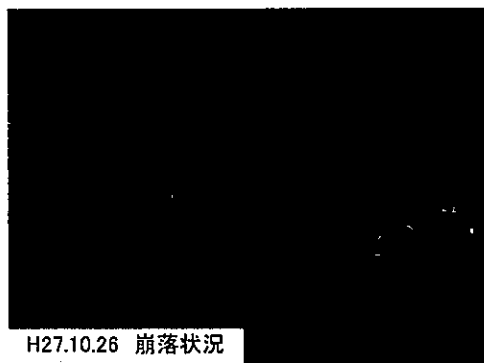

3 これまでの取組状況、改善点

- ・平成24年度までに防災総点検により危険箇所を調査した。
- ・要対策箇所(940箇所)のうち、平成29年度までに587箇所(62%)が完了しているが、残りの353箇所について、引き続き対策を実施していく。

(注) 起債欄の上段<>書きは、交付税措置額を除いた金額である。

県費負担は、起債欄の<>書きの金額と一般財源の金額を加算した額である。



平成30年度 一般会計補正予算説明資料

8款 土木費

2項 道路橋りょう費

道路企画課(内線7351)

4目 直轄道路事業負担金

(単位:千円)

事業名	補正前	補正	計	財源内訳				備考
				国庫支出金	起債	その他	一般財源	
(新)直轄道路事業費負担金(国補正)	0	276,000	276,000		<138,000> 276,000			県費負担 138,000
トータルコスト	0	276,000	276,000	(補正に関する主な業務内容)				
従事する職員数	0.0人	0.0人	0.0人	負担金事務				
工程表の政策目標(指標)	山陰道などの県内高速道路にかかる整備促進							
事業内容の説明								
1 事業の目的・概要 国が行う県内道路事業に係る県負担金である。								
2 主な事業内容 国が行う県内の道路事業について、道路法第50条及び高速自動車国道法第20条第1項に基づき費用を負担する。								
(単位:千円)								
事業区分	平成30年度補正 事業費見込額		負担金	備考				
交通安全事業(Ⅱ種)	400,000		200,000	防護柵、道路標識等				
電線共同溝事業	200,000		76,000	国道53号				
合計	600,000		276,000					

(注) 起債欄の上段<>書きは、交付税措置額を除いた金額である。

県費負担は、起債欄の<>書きの金額と一般財源の金額を加算した額である。

平成30年度一般会計補正予算説明資料

8款 土木費

2項 道路橋りょう費

道路企画課(内線:7351)

1目 道路橋りょう総務費

(単位:千円)

事業名	補正前	補正	計	財源内訳				備考
				国庫支出金	起債	その他	一般財源	
道路関係許認可事務	4,000	△ 3,000	1,000				△ 3,000	
トータルコスト	91,395	△ 3,000	88,395	(補正に係る主な業務内容)				
従事する職員数	11.1人	0.0人	11.1人	-				
工程表の政策目標(指標)	-							
説明 事業費の確定に伴う補正である。								
職員人件費	184,886	△ 30,411	154,475				△ 30,411	
説明 職員人件費の執行見込に伴う補正である。								
[単県公共事業]	387,317	△ 1,134	386,183				△ 1,134	
トータルコスト	537,478	△ 1,134	536,344	(補正に係る主な業務内容)				
従事する職員数	29.1人	0.0人	29.1人	-				
工程表の政策目標(指標)	-							
説明								
事業名	補正前	補正	計	説明				
人件費継足(道路橋りょう総務費)	271,069	△ 1,134	269,935	職員人件費の執行見込みに伴う補正である。				

## 2目 道路橋りょう維持費

(単位:千円)

事業名	補正前	補正	計	財源内訳				備考
				国 支 出 金	庫 起 債	其 他 (受託事業収入)	一般財源	
市町村受託事業(道路)	123,185	△ 48,984	74,201			△ 48,984		
トータルコスト	128,468	△ 48,984	79,484	(補正に係る主な業務内容)				
従事する職員数	1.3人	0.0人	1.3人	-				
工程表の政策目標(指標)	-							
説明 琴浦町道勤上野線、日野川左岸道路に係る町からの受託工事について、事業費の確定に伴う補正である。								
[一般公共事業]	8,922,492	1,175,012	10,097,504	725,929	<304,500> 555,000	1,000	△ 106,917	県費負担 197,583
トータルコスト	8,964,601	1,175,012	10,139,613	(補正に係る主な業務内容)				
従事する職員数	64.1人	0.0人	64.1人	-				
工程表の政策目標(指標)	通学路の歩道整備、公共施設周辺のバリアフリー化、道路防災及び橋りょう補修の促進							
説明								
事業名	補正前	補正	計	説明				
補助事務費(道路橋りょう維持費)	196,415	90,274	286,689	事業費の確定に伴う補正である。				
(新)防災・安全交付金(雪寒)(国補正)	0	40,000	40,000	(国)373号(智頭町)ほか3箇所				
(新)防災・安全交付金(補修)(国補正)	0	829,238	829,238	(国)482号(鳥取市佐治町)ほか59箇所				
(新)防災・安全交付金(除雪機械)(国補正)	0	250,000	250,000	除雪機械更新に要する経費である。				
(新)社会資本整備総合交付金(市町村代行)(国補正)	0	20,000	20,000	(町)中山インター線(大山町)				
(新)補助事務費(道路橋りょう維持費)(国補正)	0	54,663	54,663	道路事業に付随する事務的経費である。				
人件費継足(道路橋りょう維持費)	352,172	△ 109,163	243,009	職員人件費の執行見込みに伴う補正である。				
[単県公共事業]	3,557,535	△ 613	3,556,922		<29,000> 29,000		△ 29,613	県費負担 △ 613
トータルコスト	3,895,201	△ 613	3,894,588	(補正に係る主な業務内容)				
従事する職員数	42.5人	0.0人	42.5人	-				
工程表の政策目標(指標)	道路防災及び橋りょう補修の促進							
説明								
事業名	補正前	補正	計	説明				
車両管理費	106,510	0	106,510	起債充当に伴う財源更正である。				
単県橋りょう補修事業	30,000	△ 613	29,387	事業費の確定による補正である。				

(注)起債欄の上段&lt;&gt;書きは、交付税措置額を除いた金額である。

県費負担は、起債欄の&lt;&gt;書きの金額と一般財源の金額を加算した額である。

4目 直轄道路事業費負担金

事業名	補正前	補正	計	財源内訳				備考
				国庫支出金	起債	その他	一般財源	
[一般直轄事業]	4,583,335	△ 705,140	3,878,195		<△444,000> △ 706,000		860	県費負担 △ 443,140
トータルコスト	4,615,115	△ 705,140	3,909,975	(補正に係る主な業務内容)				
従事する職員数	4.0人	0.0人	4.0人	-				
工程表の政策目標(指標)	山陰道など県内高速道路の事業化区間の整備促進							
説明								
事業名	補正前	補正	計	説明				
直轄道路事業費負担金	4,583,335	△ 705,140	3,878,195	事業費の確定による補正である。				
道路企画課 合計	17,887,043	1,444,990	19,332,033	1,211,550	<176,000> 451,000	△ 47,984	△ 169,576	県費負担 6,424

(注)起債欄の上段< >書きは、交付税措置額を除いた金額である。  
 県費負担は、起債欄の< >書きの金額と一般財源の金額を加算した額である。

平成30年度一般会計補正予算説明資料

8款 土木費

2項 道路橋りょう費

道路建設課(内線:7623)

3目 道路橋りょう新設改良費

(単位:千円)

事業名	補正前	補正	計	財 源 内 訳				備考
				国庫支出金	起 債	その他	一般財源	
(新) 地域高規格道路整備事業 (国補正) [一般公共事業]	0	1,597,000	1,597,000	878,350	<359,000> 718,000		650	県費負担 359,650
トータルコスト	0	1,597,000	1,597,000	(補正に関する主な業務内容)				
従事する職員数	0.0人	0.0人	0.0人	設計積算、入札・契約の締結、現場監督				
工程表の政策目標(指標)	地域高規格道路の整備促進(地域高規格道路の整備延長)							

事業内容の説明

1 事業の目的・概要

地域高規格道路は、中国縦貫自動車道、山陰道、鳥取自動車道、米子自動車道等の高規格幹線道路を補完し、地域の自立的発展や地域間連携を支える規格の高い幹線道路であり、高規格幹線道路と一体となった広域的なネットワークを形成するものである。

地域高規格道路の整備により、交通が分散され、渋滞、交通安全等の現道の諸問題が解消されるとともに、高等教育、高度医療、文化施設等の都市的サービスの共有化や恵まれた自然などの地域資源の活用を可能とし、近隣の地方生活圏との連携による地域の活性化が図られる。

本事業では、国道の道路改築事業として県が実施中の以下の3箇所を整備を促進する。

2 主な事業内容

○ 国道178号岩美道路(「山陰近畿自動車道(鳥取豊岡宮津自動車道)」の一部)

箇所	延長	幅員	事業年度	総事業費	30年度補正予算
岩美郡岩美町陸上~本庄	5,700m	7.0(13.5)m	平成20年度~	313億円	1,200百万円

・事業効果: 事故多発区間、冠水・線形不良箇所の解消、山陰海岸ジオパークの各観光地へのアクセス向上による観光振興

○ 国道313号倉吉道路・倉吉関金道路(「北条湯原道路」の一部)

箇所	延長	幅員	事業年度	総事業費	30年度補正予算
(倉吉道路)倉吉市小鴨~和田	4,050m	7.0(13.5)m	平成17年度~	131億円	397百万円
(倉吉関金道路)倉吉市関金町関金宿~小鴨	7,010m	7.0(13.5)m	平成23年度~	197億円	

・事業効果: 市街地の渋滞解消と安全性の向上、工業団地・農産物集出荷施設へのアクセス改善

3 これまでの取組状況、改善点

- 国道313号犬狹峠道路(地域高規格道路「北条湯原道路」の一部)  
平成9年10月供用 延長9km(うち鳥取県6km)
- 国道183号生山道路(地域高規格道路「江府三次道路」の一部)  
平成17年7月供用 延長3km
- 国道313号北条倉吉道路(地域高規格道路「北条湯原道路」の一部)  
平成19年3月供用 延長6km
- 国道178号東浜居組道路(山陰近畿自動車道(地域高規格道路「鳥取豊岡宮津自動車道」)の一部)  
平成20年11月供用 延長4km(うち鳥取県2km)
- 都市計画道路宮下十六本松線(地域高規格道路「鳥取環状道路」の一部)  
平成21年3月供用 延長4km
- 国道313号倉吉道路(地域高規格道路「北条湯原道路」の一部)  
平成25年6月(倉吉IC~倉吉西IC間)部分供用 延長3km
- 国道178号岩美道路(山陰近畿自動車道(地域高規格道路「鳥取豊岡宮津自動車道」)の一部)  
平成28年3月(岩美IC~浦富IC間)部分供用 延長2km

(注)起債欄の上段<>書きは、交付税措置額を除いた金額である。  
県費負担は、起債欄の<>書きの金額と一般財源の金額を加算した額である。

平成30年度一般会計補正予算説明資料

8款 土木費

2項 道路橋りょう費

道路建設課(内線:7623)

3目 道路橋りょう新設改良費

(単位:千円)

事業名	補正前	補正	計	財 源 内 訳				備 考
				国庫支出金	起 債	その他	一般財源	
市町村受託事業(道路)	7,578	△ 7,578	0			(受託事業収入) △ 7,578		
トータルコスト	7,994	△ 7,994	0	(補正に係る主な業務内容)				
従事する職員数	0.1人	△ 0.1人	0.1人	—				
工程表の政策目標(指標)	—							
説明 事業費の確定に伴う補正である。								
[一般公共事業]	8,532,804	1,320,374	9,853,178	792,987	<123,500> 437,000	500	89,887	県費負担 213,387
トータルコスト	9,166,815	1,320,374	10,487,189	(補正に係る主な業務内容)				
従事する職員数	190.1人	0.0人	190.1人	—				
工程表の政策目標(指標)	国道、県道の整備							
説明								
事業名	補正前	補正	計	説 明				
防災・安全交付金(県道改良)	731,105	△ 97,039	634,066	事業費の確定に伴う補正である。				
補助事務費(道路橋りょう新設改良費)	243,785	54,308	298,093	事業費の確定に伴う補正である。				
(新)社会資本整備総合交付金(国道改築)(国補正)	0	200,000	200,000	(国)181号(岸本バイパス)(伯耆町)ほか1箇所				
(新)社会資本整備総合交付金(県道改良)(国補正)	0	205,054	205,054	(一)大山佐摩線(大山町)ほか4箇所				
(新)防災・安全交付金(国道改築)(国補正)	0	220,000	220,000	(国)482号(若桜町)ほか2箇所				
(新)防災・安全交付金(県道改良)(国補正)	0	723,000	723,000	(主)横田多里線(日南町)ほか14箇所				
(新)防災・安全交付金(山村代行)(国補正)	0	10,000	10,000	(町)立子大熊線(琴浦町)				
(新)補助事務費(道路橋りょう新設改良費)(国補正)	0	122,592	122,592	道路事業に付随する事務的経費である。				
人件費継足(道路橋りょう新設改良費)	523,392	△ 117,541	405,851	職員人件費の執行見込みに伴う補正である。				

(注)起債欄の上段<>書きは、交付税措置額を除いた金額である。

県費負担は、起債欄の<>書きの金額と一般財源の金額を加算した額である。

事業名	補正前	補正	計	財源内訳				備考
				国庫支出金	起債	その他	一般財源	
[単県公共事業]	106,032	△ 555	105,477				△ 555	県費負担 △ 555
トータルコスト	113,183	△ 555	112,628	(補正に係る主な業務内容)				
従事する職員数	0.9人	0.0人	0.9人	-				
工程表の政策目標(指標)	国道、県道の整備							
説明								
事業名	補正前	補正	計	説明				
単県道路調査費	42,120	△ 555	41,565	事業費の確定に伴う補正である。				

5項 都市計画費  
2目 街路事業費

事業名	補正前	補正	計	財源内訳				備考
				国庫支出金	起債	その他	一般財源	
米子駅南北自由通路整備 支援事業	2,080	△ 381	1,699				△ 381	
トータルコスト	2,080	△ 381	1,699	(補正に係る主な業務内容)				
従事する職員数	0.0人	0.0人	0.0人	-				
工程表の政策目標(指標)	-							
説明 事業費の確定に伴う補正である。								
[一般公共事業]	1,435,556	43,079	1,478,635	31,000	<18,000> 36,000	3,350	△ 27,271	県費負担 △ 9,271
トータルコスト	1,745,011	43,079	1,788,090	(補正に係る主な業務内容)				
従事する職員数	16.2人	0.0人	16.2人	-				
工程表の政策目標(指標)	県道の整備							
説明								
事業名	補正前	補正	計	説明				
補助事務費(街路事業費)	41,900	21,790	63,690	事業費の確定に伴う補正である。				
(新)防災・安全交付金(街路)(国補正)	0	50,000	50,000	上井羽合線(倉吉市)				
(新)補助事務費(街路事業費)(国補正)	0	2,500	2,500	街路事業に付随する事務的経費である。				
人件費雑足(街路事業費)	116,656	△ 31,211	85,445	職員人件費の執行見込みに伴う補正である。				

道路建設課 合計	10,187,050	2,951,939	13,138,989	1,702,337	<500,500> 1,191,000	△ 3,728	62,330	県費負担 562,830
----------	------------	-----------	------------	-----------	------------------------	---------	--------	-----------------

(注)起債欄の上段< >書きは、交付税措置額を除いた金額である。  
県費負担は、起債欄の< >書きの金額と一般財源の金額を加算した額である。

平成30年度 一般会計補正予算説明資料

8款 土木費 3項 河川海岸費 1目 河川総務費  
8款 土木費 3項 河川海岸費 2目 河川改良費

河川課 (内線7694)

(単位:千円)

事業名	補正前	補正	計	財源内訳				備考
				国庫支出金	起債	その他	一般財源	
(新)防災・安全交付金(情報基盤整備(水位観測局対策))(国補正)	0	114,000	114,000	57,000	<28,500> 57,000	0	0	県費負担 423,383
(新)防災・安全交付金(情報基盤整備(危機管理型水位計))(国補正)	0	16,000	16,000	8,000	<4,000> 8,000	0	0	
(新)防災・安全交付金(堰堤改良)(国補正)	0	110,294	110,294	44,117	<32,500> 65,000	294	883	
(新)樹木伐採・河道掘削等緊急対策事業(国補正)	0	1,300,000	1,300,000	650,000	<325,000> 650,000	0	0	
(新)防災・安全交付金(ダム浸水想定)(国補正)	0	130,000	130,000	65,000	<32,500> 65,000	0	0	
トータルコスト	0	1,670,294	1,670,294	(補正に係る主な内容)				
従事する職員数	0.0人	0.0人	0.0人	設計積算、入札・契約の締結、現場監督				
工程表の政策目標(指標)	-							
事業内容の説明								
1 事業の目的・概要								
<p>平成30年7月豪雨、平成30年台風21号及び24号、平成30年北海道胆振東部地震をはじめとする近年の自然災害により、国民の生活・経済に欠かせない重要なインフラが機能を喪失し、大きな影響を及ぼす事態が発生したことを踏まえ、国により「重要インフラの緊急点検」が実施された。</p> <p>この点検結果に基づき、国は「防災のための重要インフラ等の機能維持」、「国民経済・生活を支える重要インフラ等の機能維持」の観点から、緊急に実施すべきハード・ソフト対策について、3年間で集中的に実施することとしており、県はそれを活用し、河川の樹木繁茂・土砂堆積による氾濫危険個所の解消、ダムの洪水調節機能維持・強化などのハード対策や水位計の増設、ダム下流の浸水想定区域図作成などのソフト対策などを実施し、県民の安全・安心の確保等に取り組む。</p>								
2 主な事業内容								
(1) 防災・安全交付金(情報基盤整備(水位観測局対策))(国補正)(114百万円)								
<p>浸水や停電により連続的な観測ができなくなる水位観測局の浸水・停電対策を行う。</p> <ul style="list-style-type: none"> <li>・水位観測局浸水対策 : 20局(110百万円)</li> <li>・停電対策(予備電源更新) : 7局(14百万円)</li> </ul>								
(2) 防災・安全交付金(情報基盤整備(危機管理型水位計))(国補正)(16百万円)								
<p>人家や重要な施設(要配慮者利用施設や防災拠点等)が浸水する恐れがあり、迅速な避難が必要な中小河川において、洪水時の水位監視のため、低コストの水位計を設置する。</p> <ul style="list-style-type: none"> <li>・水位計設置 : 日野川ほか11箇所</li> </ul>								
(3) 防災・安全交付金(堰堤改良)(国補正)(110百万円)								
<p>ダムの洪水調節機能を維持・強化するうえで、貯水池への土砂流入対策(斜面对策)やダム流入量予測システムの改修、警報局舎の改良を実施する。</p> <ul style="list-style-type: none"> <li>・斜面对策 : 佐治川ダム・百谷ダム(20百万円)</li> <li>・流入量予測システム : 佐治川ダム・賀祥ダム(40百万円)</li> <li>・警報局舎改良 : 佐治川ダム(50百万円)</li> </ul>								
(4) 樹木伐採・河道掘削等緊急対策事業(国補正)(1,300百万円)								
<p>樹木繁茂・土砂堆積による洪水氾濫を防止するため、点検により判明した危険個所の樹木伐採、河道掘削を実施する。</p> <ul style="list-style-type: none"> <li>・樹木伐採、河道掘削 : 八東川ほか113河川(3年分の対象河川)</li> </ul>								
(5) 防災・安全交付金(ダム浸水想定)(国補正)(130百万円)								
<p>ダム下流域において住民の避難行動に結びつく水害リスク情報を提供するため、計画規模を超過する降雨を想定した浸水想定区域図を作成する。</p> <ul style="list-style-type: none"> <li>・浸水想定区域図作成 : 佐治川ダムほか4ダムの下流域</li> </ul>								

(注) 起債欄の上段<>書きは、交付税措置を除いた額である。  
備考欄の県費負担は、起債欄の<>書きの金額と一般財源の金額を加算したものである。



平成30年度一般会計補正予算説明資料

8款 土木費

3項 河川海岸費

河川課(内線:7377)

1目 河川総務費

(単位:千円)

事業名	補正前	補正	計	財源内訳				備考
				国庫支出金	起債	その他 (使用料)	一般財源	
職員人件費	128,100	10,221	138,321			△ 117	10,338	
説明 人件費の確定に伴う補正である。								
海岸漂着ごみ等処理事業	41,239	△ 5,809	35,430	△ 4,066			△ 1,743	
トータルコスト	60,307	△ 5,809	54,498	(補正に係る主な業務内容)				
従事する職員数	2.4人	0.0人	2.4人	-				
工程表の政策目標(指標)	-							
説明 事業費の確定に伴う補正である。								
事業名	補正前	補正	計	財源内訳				備考
				国庫支出金	起債	その他	一般財源	
[一般公共事業]	31,500	71,500	103,000		<35,500> 71,000		500	県費負担 36,000
トータルコスト	33,884	71,500	105,384	(補正に係る主な業務内容)				
従事する職員数	0.3人	0.0人	0.3人	-				
工程表の政策目標(指標)	-							
説明								
事業名	補正前	補正	計	説明				
(新)補助事務費(河川総務費)(国補正)	0	71,500	71,500	河川事業に付随する事務的経費である。				

2目 河川改良費

事業名	補正前	補正	計	財源内訳				備考
				国庫支出金	起債	その他	一般財源	
[一般公共事業]	3,527,674	△ 30,101	3,497,573	△ 13,614	<6,500> 13,000		△ 29,487	県費負担 △ 22,987
トータルコスト	3,691,341	△ 30,101	3,661,240	(補正に係る主な業務内容)				
従事する職員数	21.6人	0.0人	21.6人	-				
工程表の政策目標(指標)	-							
説明								
事業名	補正前	補正	計	説明				
防災・安全交付金(河川改修)	2,366,425	△ 27,229	2,339,196	国認証減に伴う補正である。				
補助事務費(河川改良費)	140,226	15,831	156,057	事業費の確定見込みに伴う補正である。				
人件費継足(河川改良費)	355,120	△ 30,274	324,846	人件費の確定に伴う補正である。				
(新)補助事務費(河川改良費)(国補正)	0	11,571	11,571	河川事業に付随する事務的経費である。				

4目 海岸保全費

事業名	補正前	補正	計	財源内訳				備考
				国庫支出金	起債	その他	一般財源	
[一般公共事業]	219,150	△ 10,464	208,686		<930> 2,000		△ 12,464	県費負担 △ 11,534
トータルコスト	219,150	△ 10,464	208,686	(補正に係る主な業務内容)				
従事する職員数	1.9人	0.0人	1.9人	-				
工程表の政策目標(指標)	-							
説明								
事業名	補正前	補正	計	説明				
補助事務費(海岸保全費)	9,020	2,350	11,370	国認証増に伴う補正である。				
人件費継足(海岸保全費)	22,130	△ 12,814	9,316	人件費の確定に伴う補正である。				

(注) 起債欄の上段〈 〉書きは、交付税措置額を除いた金額である。  
県費負担は、起債欄の〈 〉書きの金額と一般財源の金額を加算した額である。

6目 直轄河川海岸事業費負担金

事業名	補正前	補正	計	財源内訳			備考
				国庫支出金	起債	その他	
[一般直轄事業]	560,020	8,406	568,426		<△ 64,000> 8,000		406 △ 63,594
トータルコスト	560,815	8,406	569,221	(補正に係る主な業務内容)			
従事する職員数	0.1人	0.0人	0.1人	-			
工程表の政策目標(指標)	-						
説明							
事業名	補正前	補正	計	説明			
直轄河川事業費負担金	445,180	△ 197,910	247,270	事業費の確定に伴う補正である。			
直轄海岸保全事業費負担金	114,840	△ 30,684	84,156	事業費の確定に伴う補正である。			
(新)直轄河川事業費負担金(国補正)	0	215,000	215,000	直轄事業計画の決定に伴う補正である。			
(新)直轄海岸保全事業費負担金(国補正)	0	22,000	22,000	直轄事業計画の決定に伴う補正である。			
河川課合計	7,630,291	1,714,047	9,344,338	806,437	<401,430> 939,000	177	△ 31,567 369,863

(注) 起債欄の上段( )書きは、交付税措置額を除いた金額である。  
 県費負担は、起債欄の( )書きの金額と一般財源の金額を加算した額である。

平成30年度 一般会計補正予算説明資料

6款 農林水産業費  
4項 林業費  
7目 治山費

治山砂防課(内線7821)  
(単位:千円)

事業名	補正前	補正	計	財源内訳				備考
				国庫支出金	起債	その他	一般財源	
(新) 治山事業 (県土)(国補正)	0	436,000	436,000	220,000	<108,000> 216,000			県費負担 108,000
トータルコスト	0	436,000	436,000	(補正に係る主な業務内容)				
従事する職員数	0.0人	0.0人	0.0人	設計積算、入札・契約の締結、現場監督				
工程表の政策目標(指標)	-							
事業内容の説明								
<p>1 事業の目的・概要</p> <p>○激甚な災害が頻発する中、山地災害危険地区や海岸防災林等を対象に緊急点検を行い判明した、緊急的に対策が必要な箇所において、治山施設の設置等により、荒廃山地の復旧・予防対策等を進める。また、平成29年度より実施している流木災害防止緊急治山対策プロジェクトによる流木対策を一層加速化する。</p> <p>○平成30年台風第24号等により、山腹斜面や溪流内に大量の不安定土砂が堆積するなど、今後の豪雨等による更なる災害発生の危険性が高まっており、緊急的に復旧整備を行う。</p>								
<p>2 主な事業内容</p> <p>○荒廃山地や荒廃危険山地における緊急的な治山施設の整備(120百万円) 重要インフラ緊急点検や平成29年7月の流木災害の発生を受けて緊急点検の結果により判明した、緊急的に対策が必要な山地災害危険地区等において山腹工や流木捕捉式治山ダムの整備を行う。 ・三谷地区ほか1地区</p> <p>○被災した山地における緊急的な治山施設の整備(316百万円) 平成30年台風第24号等により被災した山地において緊急的な復旧を図るため山腹工の整備を行う。 ・横手地区ほか3地区</p>								
<p>&lt;参考: 国: 防災・減災、国土強靱化のための3か年緊急対策の概要&gt;</p> <p>1 期間: 平成30年度~平成32年度の3年間</p> <p>2 達成目標 防災・減災、国土強靱化を推進する観点から、特に緊急に実施すべき対策を、完了(概成)又は大幅に進捗させる。</p> <p>3 取り組む対策の内容・事業規模の目途</p> <p>○緊急対策160項目</p> <p>○財政投融资の活用を含め、おおむね7兆円程度を目途とする事業規模をもって実施。</p> <p>I. 防災のための重要インフラ等の機能維持(おおむね3.6兆円程度)</p> <p>(1) 大規模な浸水、土砂災害、地震・津波等による被害の防止・最小化</p> <p>(2) 救助・救急、医療活動などの災害対応力の確保</p> <p>(3) 避難行動に必要な情報等の確保</p> <p>II. 国民経済・生活を支える重要インフラ等の機能維持(おおむね3.4兆円程度)</p> <p>(1) 電力等エネルギー供給の確保</p> <p>(2) 食料供給、ライフライン、サプライチェーン等の確保</p> <p>(3) 陸海空の交通ネットワークの確保</p> <p>(4) 生活等に必要な情報通信機能・情報サービスの確保</p>								

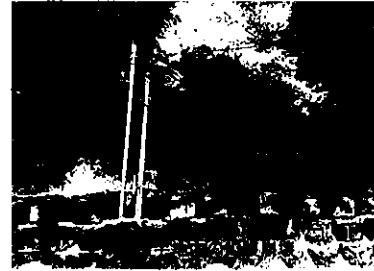

(注) 起債欄の上段< >書きは、交付税措置を除いた額である。

備考欄の県費負担は、起債欄の< >書きの金額と一般財源の金額を加算したものである。

平成30年度 一般会計補正予算説明資料

6款 農林水産業費  
4項 林業費  
7目 治山費

治山砂防課(内線7821)  
(単位:千円)

事業名	補正前	補正	計	財源内訳				備考
				国庫支出金	起債	その他	一般財源	
(新)農山漁村地域整備交付金(治山)(国補正)	0	21,000	21,000	10,500	<5,000> 10,000		500	県費負担 5,500
トータルコスト	0	21,000	21,000	(補正に係る主な業務内容)				
従事する職員数	0.0人	0.0人	0.0人	設計積算、入札・契約の締結、現場監督				
工程表の政策目標(指標)	-							

事業内容の説明

1 事業の目的・概要

○激甚災害が頻発する中、山地災害危険地区や海岸防災林等を対象に緊急点検を行い判明した緊急的に対策が必要な箇所において、治山施設の設置等により、荒廃山地の復旧・予防対策等を進める。また、平成29年度より実施している流木災害防止緊急治山対策プロジェクトによる流木対策を一層加速化する。



2 主な事業内容

○荒廃山地や荒廃危険山地における緊急的な治山施設の整備(21百万円)

重要インフラ緊急点検や平成29年7月の流木災害の発生を受けて緊急点検の結果により判明した緊急的に対策が必要な山地災害危険地区等において山腹工の整備を行う。

・田後地区

<参考:国:防災・減災、国土強靱化のための3か年緊急対策の概要>

1 期間:平成30年度~平成32年度の3年間

2 達成目標

防災・減災、国土強靱化を推進する観点から、特に緊急に実施すべき対策を、完了(概成)又は大幅に進捗させる。

3 取り組む対策の内容・事業規模の目途

○緊急対策160項目

○財政投融資の活用を含め、おおむね7兆円程度を目途とする事業規模をもって実施。

I. 防災のための重要インフラ等の機能維持(おおむね3.6兆円程度)

(1) 大規模な浸水、土砂災害、地震・津波等による被害の防止・最小化

(2) 救助・救急、医療活動などの災害対応力の確保

(3) 避難行動に必要な情報等の確保

II. 国民経済・生活を支える重要インフラ等の機能維持(おおむね3.4兆円程度)

(1) 電力等エネルギー供給の確保

(2) 食料供給、ライフライン、サプライチェーン等の確保

(3) 陸海空の交通ネットワークの確保

(4) 生活等に必要な情報通信機能・情報サービスの確保

(注) 起債欄の上段<>書きは、交付税措置を除いた額である。

備考欄の県費負担は、起債欄の<>書きの金額と一般財源の金額を加算したものである。

平成30年度 一般会計補正予算説明資料

8款 土木費  
3項 河川海岸費  
3目 砂防費

治山砂防課 (内線7821)  
(単位:千円)

事業名	補正前	補正	計	財源内訳				備考
				国庫支出金	起債	その他	一般財源	
(新) 防災・安全交付金(通常砂防事業)(国補正)	0	471,500	471,500	235,750	<117,500> 235,000		750	県費負担 118,250
トータルコスト	0	471,500	471,500	(補正に係る主な業務内容) 設計積算、入札・契約の締結、現場監督				
従事する職員数	0.0人	0.0人	0.0人					
工程表の政策目標(指標)	—							

事業内容の説明

1 事業の目的・概要

国は気候変動に伴い頻発・激甚化する土砂災害や切迫する大規模地震に対し、ハード・ソフト一体となった事前防災対策や、甚大な被害が発生した地域における再度災害防止対策等の取組を推進している。

特に、平成30年7月豪雨等の近年の災害を受けて実施した重要インフラの緊急点検等を踏まえた防災・減災、国土強靱化のための3か年緊急対策を重点的に推進することとしていることから、県は土砂・流木災害だけでなく土砂・洪水氾濫による災害への事前防災対策として、土砂・流木捕捉効果の高い透過型砂防堰堤等の整備を重点的に前倒して実施し、県民の安全・安心の確保等に取り組む。

2 主な事業内容

○土砂・流木捕捉効果の高い透過型砂防堰堤等の整備等(471.5百万円)

流木捕捉機能を有する砂防施設等がなく下流の氾濫域に多くの家屋や重要施設(要配慮者利用施設や防災拠点等)を抱える溪流において土砂・流木捕捉効果の高い透過型砂防堰堤等の整備を行う。

・音谷川ほか8溪流



透過型砂防堰堤の新設

<参考：国：防災・減災、国土強靱化のための3か年緊急対策の概要>

- 1 期間：平成30年度～平成32年度の3年間
- 2 達成目標  
防災・減災、国土強靱化を推進する観点から、特に緊急に実施すべき対策を、完了(概成)又は大幅に進捗させる。
- 3 取り組む対策の内容・事業規模の目途
  - 緊急対策160項目
  - 財政投融資の活用を含め、おおむね7兆円程度を目途とする事業規模をもって実施。
    - I. 防災のための重要インフラ等の機能維持(おおむね3.6兆円程度)
      - (1) 大規模な浸水、土砂災害、地震・津波等による被害の防止・最小化
      - (2) 救助・救急、医療活動などの災害対応力の確保
      - (3) 避難行動に必要な情報等の確保
    - II. 国民経済・生活を支える重要インフラ等の機能維持(おおむね3.4兆円程度)
      - (1) 電力等エネルギー供給の確保
      - (2) 食料供給、ライフライン、サプライチェーン等の確保
      - (3) 陸海空の交通ネットワークの確保
      - (4) 生活等に必要な情報通信機能・情報サービスの確保

(注) 起債欄の上段< >書きは、交付税措置を除いた額である。

備考欄の県費負担は、起債欄の< >書きの金額と一般財源の金額を加算したものである。

平成30年度 一般会計補正予算説明資料

8款 土木費  
3項 河川海岸費  
3目 砂防費

治山砂防課 (内線7821)  
(単位:千円)

事業名	補正前	補正	計	財源内訳				備考
				国庫支出金	起債	その他	一般財源	
(新) 防災・安全交付金(火山砂防事業)(国補正)	0	311,000	311,000	171,050	<69,500> 139,000		950	県費負担 70,450
トータルコスト	0	311,000	311,000	(補正に係る主な業務内容)				
従事する職員数	0.0人	0.0人	0.0人	設計積算、入札・契約の締結、現場監督				
工程表の政策目標(指標)	-							

事業内容の説明

1 事業の目的・概要

国は気候変動に伴い頻発・激甚化する土砂災害や切迫する大規模地震に対し、ハード・ソフト一体となった事前防災対策や、甚大な被害が発生した地域における再度災害防止対策等の取組を推進している。

特に、平成30年7月豪雨等の近年の災害を受けて実施した重要インフラの緊急点検等を踏まえた防災・減災、国土強靱化のための3か年緊急対策を重点的に推進することとしていることから、県は土砂・流木災害だけでなく土砂・洪水氾濫による災害への事前防災対策として、土砂・流木捕捉効果の高い透過型砂防堰堤等の整備を重点的に前倒して実施し、県民の安全・安心の確保等に取り組む。

2 主な事業内容

○土砂・流木捕捉効果の高い透過型砂防堰堤等の整備等(311百万円)

県内の火山砂防地域(大山)において、流木捕捉機能を有する砂防施設等がなく下流の氾濫域に多くの家屋や重要施設(要配慮者利用施設や防災拠点等)を抱える溪流において土砂・流木捕捉効果の高い透過型砂防堰堤等の整備を行う。

・佐陀川ほか2溪流



透過型砂防堰堤の新設

<参考: 国: 防災・減災、国土強靱化のための3か年緊急対策の概要>

1 期間 : 平成30年度~平成32年度の3年間

2 達成目標

防災・減災、国土強靱化を推進する観点から、特に緊急に実施すべき対策を、完了(概成)又は大幅に進捗させる。

3 取り組む対策の内容・事業規模の目途

○緊急対策160項目

○財政投融資の活用を含め、おおむね7兆円程度を目途とする事業規模をもって実施。

I. 防災のための重要インフラ等の機能維持(おおむね3.6兆円程度)

(1) 大規模な浸水、土砂災害、地震・津波等による被害の防止・最小化

(2) 救助・救急、医療活動などの災害対応力の確保

(3) 避難行動に必要な情報等の確保

II. 国民経済・生活を支える重要インフラ等の機能維持(おおむね3.4兆円程度)

(1) 電力等エネルギー供給の確保

(2) 食料供給、ライフライン、サプライチェーン等の確保

(3) 陸海空の交通ネットワークの確保

(4) 生活等に必要の情報通信機能・情報サービスの確保

(注) 起債欄の上段< >書きは、交付税措置を除いた額である。

備考欄の県費負担は、起債欄の< >書きの金額と一般財源の金額を加算したものである。

平成30年度 一般会計補正予算説明資料

8款 土木費  
3項 河川海岸費  
3目 砂防費

治山砂防課 (内線7821)  
(単位:千円)

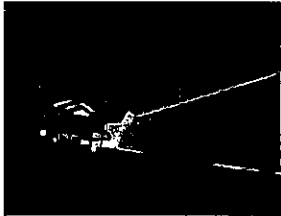
事業名	補正前	補正	計	財源内訳				備考
				国庫支出金	起債	その他	一般財源	
(新) 防災・安全交付金(急傾斜地崩壊対策事業)(国補正)	0	246,000	246,000	113,200	<56,500> 113,000	(負担金) 19,600	200	県費負担 56,700
トータルコスト	0	246,000	246,000	(補正に係る主な業務内容)				
従事する職員数	0.0人	0.0人	0.0人	設計積算、入札・契約の締結、現場監督				
工程表の政策目標(指標)	—							
事業内容の説明								
1 事業の目的・概要								
<p>国は気候変動に伴い頻発・激甚化する土砂災害や切迫する大規模地震に対し、ハード・ソフト一体となった事前防災対策や、甚大な被害が発生した地域における再度災害防止対策等の取組を推進している。</p> <p>特に、平成30年7月豪雨等の近年の災害を受けて実施した重要インフラの緊急点検等を踏まえた防災・減災、国土強靱化のための3か年緊急対策を重点的に推進することとしていることから、県は災害への事前防災対策として、擁壁工等の整備等を重点的に前倒して実施し、県民の安全・安心の確保等に取り組む。</p>								
2 主な事業内容								
○擁壁工等の整備等(246百万円)								
<p>急傾斜地崩壊防止施設の整備により、急傾斜地の崩壊による土砂災害から県民の生命・財産を守るため、擁壁工等の整備を行う。</p> <p>・藤津1ほか3箇所</p>								
 <p style="text-align: right;">擁壁工の整備</p>								
<p>&lt;参考: 国: 防災・減災、国土強靱化のための3か年緊急対策の概要&gt;</p> <p>1 期間: 平成30年度~平成32年度の3年間</p> <p>2 達成目標 防災・減災、国土強靱化を推進する観点から、特に緊急に実施すべき対策を、完了(概成)又は大幅に進捗させる。</p> <p>3 取り組む対策の内容・事業規模の目途</p> <p>○緊急対策160項目</p> <p>○財政投融資の活用を含め、おおむね7兆円程度を目途とする事業規模をもって実施。</p> <p>I. 防災のための重要インフラ等の機能維持(おおむね3.6兆円程度)</p> <p>(1) 大規模な浸水、土砂災害、地震・津波等による被害の防止・最小化</p> <p>(2) 救助・救急、医療活動などの災害対応力の確保</p> <p>(3) 避難行動に必要な情報等の確保</p> <p>II. 国民経済・生活を支える重要インフラ等の機能維持(おおむね3.4兆円程度)</p> <p>(1) 電力等エネルギー供給の確保</p> <p>(2) 食料供給、ライフライン、サプライチェーン等の確保</p> <p>(3) 陸海空の交通ネットワークの確保</p> <p>(4) 生活等に必要な情報通信機能・情報サービスの確保</p>								

(注) 起債欄の上段< >書きは、交付税措置を除いた額である。

備考欄の県費負担は、起債欄の< >書きの金額と一般財源の金額を加算したものである。

平成30年度一般会計補正予算説明資料

6款 農林水産業費

4項 林業費

7目 治山費

治山砂防課 (内線:7821)

(単位:千円)

事業名	補正前	補正	計	財源内訳				備考
				国庫支出金	起債	その他	一般財源	
[一般公共事業]	1,011,791	△ 11,802	999,989	△ 4,916	<10,500> 21,000		△ 27,886	県費負担 △ 17,386
トータルコスト	1,054,694	△ 11,802	1,042,892	(補正に係る主な業務内容)				
従事する職員数	14.1人	0.0人	14.1人	計画説明、設計・積算業務、監督業務				
工程表の政策目標(指標)	山地災害危険地区3,374箇所の整備率の向上 (30年度末 整備箇所数:1,279箇所 整備率:37.9%)							
説明								
事業名	補正前	補正	計	説明				
農山漁村地域整備交付金(治山)	402,000	△ 9,831	392,169	事業費の確定に伴う補正である。				
補助事務費(治山費)	34,050	4,280	38,330	事業費の確定に伴う補正である。				
人件費繰足(治山費)	144,924	△ 29,101	115,823	職員人件費の執行見込みに伴う補正である。				
(新)補助事務費(治山費)(国補正)	0	22,850	22,850	治山事業に付随する事務的経費である。				

8款 土木費

3項 河川海岸費

3目 砂防費

事業名	補正前	補正	計	財源内訳				備考
				国庫支出金	起債	その他	一般財源	
土砂災害防止推進事業	1,155	△ 517	638				△ 517	
トータルコスト	1,950	△ 517	1,433	(補正に係る主な業務内容)				
従事する職員数	0.1人	0.0人	0.1人					
工程表の政策目標(指標)	-							
説明								
事業費の確定に伴う補正である。								
急傾斜地崩壊対策事業における個人負担低減補助事業及び利子補給事業	3,548	1,250	4,798				1,250	
トータルコスト	4,343	1,250	5,593	(補正に係る主な業務内容) 交付決定、進捗管理、関係機関との調整				
従事する職員数	0.1人	0.0人	0.1人					
工程表の政策目標(指標)	-							
説明								
国補正に伴う急傾斜地崩壊対策事業における負担金の個人負担を低減した市町に対する補助を行うための経費の増である。								
事業名	補正前	補正	計	財源内訳				備考
[一般公共事業]	3,442,264	33,830	3,476,094		<42,930> 83,000	△ 5,843	△ 43,327	
トータルコスト	4,773,694	33,830	4,807,524	(補正に係る主な業務内容)				
従事する職員数	38.1人	0.0人	38.1人					
工程表の政策目標(指標)	整備が必要な土石流危険渓流1,626箇所の整備率の向上 (30年度末 整備箇所数:536箇所 整備率:33.0%)							
説明								
事業名	補正前	補正	計	説明				
防災・安全交付金(急傾斜地崩壊対策事業)	1,109,969	△ 5,843	1,104,126	事業費の確定に伴う補正である。				
補助事務費(砂防費)	110,808	37,097	147,905	事業費の確定に伴う補正である。				
人件費繰足(砂防費)	323,853	△ 44,524	279,329	職員人件費の執行見込みに伴う補正である。				
(新)補助事務費(砂防費)(国補正)	0	47,100	47,100	砂防事業に付随する事務的経費である。				

(注)起債欄の上段<>書きは、交付税措置額を除いた金額である。

県費負担は、起債欄の<>書きの金額と一般財源の金額を加算した額である。



6目 直轄河川海岸事業費負担金

事業名	補正前	補正	計	財源内訳				備考
				国庫支出金	起債	その他	一般財源	
[直轄負担金]	194,480	67,000	261,480		<33,500> 67,000			県費負担 33,500
トータルコスト	195,275	67,000	262,275	(補正に係る主な業務内容)				
従事する職員数	0.1人	0.0人	0.1人	国との調整、負担金支払				
工程表の政策目標(指標)	-							
説明								
事業名	補正前	補正	計	説明				
(新)直轄砂防事業費負担金(国補正)	0	67,000	67,000	直轄事業計画の決定に伴う補正である。				

11款 災害復旧費

1項 農林水産施設災害復旧費

3目 治山施設災害復旧費

事業名	補正前	補正	計	財源内訳				備考
				国庫支出金	起債	その他	一般財源	
[災害公共事業]	230,000	△ 3,867	226,133	△ 2,579	(△ 50) △ 1,000		△ 288	県費負担 △ 338
トータルコスト	231,589	△ 3,867	227,722	(補正に係る主な業務内容)				
従事する職員数	0.2人	0	0.2人	-				
説明								
事業名	補正前	補正	計	説明				
治山施設災害復旧事業	230,000	△ 3,867	226,133	事業費の確定に伴う補正である。				

4目 治山施設等災害関連事業費

事業名	補正前	補正	計	財源内訳				備考
				国庫支出金	起債	その他	一般財源	
[災害公共事業]	930,000	△ 158,435	771,565	△ 105,623	(△ 29,760) △ 53,000		188	県費負担 △ 29,572
トータルコスト	942,712	△ 158,435	784,277	(補正に係る主な業務内容)				
従事する職員数	1.6人	0.0人	1.6人	-				
説明								
事業名	補正前	補正	計	説明				
治山施設等災害関連事業	930,000	△ 158,435	771,565	事業費の確定に伴う補正である。				

治山砂防課 合計	7,844,969	1,412,959	9,257,928	637,382	<413,620> 830,000	13,757	△ 68,180	県費負担 345,440
----------	-----------	-----------	-----------	---------	----------------------	--------	----------	-----------------

(注)起債欄の上段<>書きは、交付税措置額を除いた金額である。

県費負担は、起債欄の<>書きの金額と一般財源の金額を加算した額である。

平成30年度 一般会計補正予算説明資料

6款 農林水産業費  
5項 水産業費  
8目 漁港建設費

空港港湾課 (内線7311)

(単位:千円)

事業名	補正前	補正	計	財源内訳				備考								
				国庫支出金	起債	その他	一般財源									
(新) 特定漁港漁場整備事業 (国補正)	0	300,000	300,000	200,000	<45,500> 91,000	9,000	0	県費負担 45,500								
トータルコスト	0	300,000	300,000	(補正に係る主な内容)												
従事する職員数	0.0人	—	0.0人	—												
工程表の政策目標(指標)	—															
事業内容の説明																
<p>1 事業の目的・概要</p> <p>境漁港において、消費者の「安心・安全」のニーズに対応した水産物の安定的な供給と、輸出など漁業の国際化にも対応できる力強い水産業を推進するため、高度衛生管理型市場を整備している。併せて、地震・津波などの災害時に漁業の早期再開を図るため、陸揚岸壁の耐震強化を行う。</p> <p>2 主な事業内容</p> <p>2号岸壁耐震強化 (2号岸壁背後用地の地盤改良)</p> <p>&lt;事業計画&gt; (単位:千円)</p> <table border="1"> <thead> <tr> <th>H30国補正</th> <th>H31</th> <th>H32</th> <th>全体事業費</th> </tr> </thead> <tbody> <tr> <td>300,000</td> <td>79,200</td> <td>568,800</td> <td>948,000</td> </tr> </tbody> </table> <p>3 これまでの取組状況、改善点</p> <ul style="list-style-type: none"> <li>・H26.10.31に特定漁港漁場整備計画が策定され、事業採択された。</li> <li>・設計業務を進めるとともに、岸壁利用者や荷さばき所工事と調整を図ってきた。</li> </ul>									H30国補正	H31	H32	全体事業費	300,000	79,200	568,800	948,000
H30国補正	H31	H32	全体事業費													
300,000	79,200	568,800	948,000													

(注) 起債欄の上段<>書きは、交付税措置額を除いた金額である。  
県費負担は起債欄の<>書きの金額と一般財源の金額を加算した額である。

平成30年度 一般会計補正予算説明資料

6款 農林水産業費

5項 水産業費

空港港湾課(内線 7585)

7目 漁港管理費

(単位:千円)

事業名	補正前	補正	計	財源内訳				備考
				国庫支出金	起債	その他	一般財源	
市町管理漁港協働連携事業	11,818	△ 1,238	10,580				△ 1,238	
トータルコスト	12,613	△ 1,238	11,375	(補正に係る主な業務内容)				
従事する職員数	0.1人	0.0人	0.1人	-				
工程表の政策目標(指標)	-							
説明 事業費の確定に伴う補正である。								

8目 漁港建設費

事業名	補正前	補正	計	財源内訳				備考
				国庫支出金	起債	その他	一般財源	
漁港事業 [一般公共事業]	312,262	△ 58,059	254,203	△ 65,575	(△2,000) 3,000	(負担金) △ 1,058	5,574	県費負担 3,574
トータルコスト	312,262	△ 58,059	254,203	(補正に係る主な業務内容)				
従事する職員数	4.6人	0.0人	4.6人	-				
工程表の政策目標(指標)	-							
説明								
事業名	補正前	補正	計	説明				
水産物供給基盤機能保全事業	69,720	△ 31,784	37,936	国認証減及び標準事務費の執行減に伴う減額補正である。(うち指導監督費△1,420千円)				
特定漁港漁場整備事業	48,000	△ 35,251	12,749	事業費の確定に伴う補正である。				
漁港機能増進事業	22,000	△ 11,000	11,000	国認証減に伴う減額補正である。				
補助事務費(漁港建設費)	7,300	△ 1,763	5,537	事業費の確定に伴う補正である。(うち人件費△908千円)				
人件費継足(漁港建設費)	72,242	6,739	78,981	職員人件費の事業費確定に伴う補正である。				
(新)補助事務費(漁港建設費)(国補正)	0	15,000	15,000	漁港建設事業に付随する事務的経費である。				

(注) 起債欄の上段<>書きは、交付税措置額を除いた金額である。  
県費負担は、起債欄の<>書きの金額と一般財源の金額を加算した額である。

## 8款 土木費

## 4項 港湾費

空港港湾課(内線 7585)

## 1目 港湾管理費

(単位:千円)

事業名	補正前	補正	計	財源内訳				備考
				国庫支出金	起債	その他	一般財源	
港湾運営費	14,894	0	14,894	12			△ 12	
トータルコスト	22,839	0	22,839	(補正に係る主な業務内容)				
従事する職員数	1.0人	0.0人	1.0人	-				
工程表の政策目標(指標)	-							
説明 国の委託費の増額による財源更正である。								

## 2目 港湾建設費

事業名	補正前	補正	計	財源内訳				備考
				国庫支出金	起債	その他	一般財源	
港湾事業 [一般公共事業]	283,737	△ 67,262	216,475	△ 23,600	<7,500 10,000	(負担金) △ 675	△ 52,987	県費負担 △ 45,487
トータルコスト	283,737	△ 67,262	216,475	(補正に係る主な業務内容)				
従事する職員数	4.6人	0.0人	4.6人	-				
工程表の政策目標(指標)	-							
説明								
事業名	補正前	補正	計	説明				
防災・安全交付金(港湾)	201,300	△ 70,800	130,500	国認証減に伴う減額補正及び充当財源変更に伴う財源更正である。				
補助事務費(港湾建設費)	10,065	△ 3,540	6,525	事業費の確定に伴う補正である。(うち人件費△3,520千円)				
人件費継足(港湾建設費)	72,372	7,078	79,450	職員人件費の事業費確定に伴う補正である。				

## 3目 境港管理組合費

事業名	補正前	補正	計	財源内訳				備考
				国庫支出金	起債	その他	一般財源	
境港管理組合負担金	2,172,798	△ 58,942	2,113,856	△ 11,250		(還付金) 55,700	△ 103,392	
トータルコスト	2,179,949	△ 58,942	2,121,007	(補正に係る主な業務内容)				
従事する職員数	0.9人	0.0人	0.9人	-				
工程表の政策目標(指標)	-							
説明 事業費の確定に伴う補正及び還付金の増に伴う財源更正である。								

## 4目 空港費

事業名	補正前	補正	計	財源内訳				備考
				国庫支出金	起債	その他	一般財源	
空港管理費	445,305	0	445,305			(使用料等) 135	△ 135	
トータルコスト	502,509	0	502,509	(補正に係る主な業務内容)				
従事する職員数	7.2人	0.0人	7.2人	-				
工程表の政策目標(指標)	-							
説明 使用料等の増に伴う財源更正である。								

(注) 起債欄の上段&lt;&gt;書きは、交付税措置額を除いた金額である。

県費負担は、起債欄の&lt;&gt;書きの金額と一般財源の金額を加算した額である。

8款 土木費

4項 港湾費

空港港湾課(内線 7585)

5目 直轄港湾事業費負担金

(単位:千円)

事業名	補正前	補正	計	財源内訳				備考
				国庫支出金	起債	その他	一般財源	
直轄港湾事業費負担金 [直轄負担金]	163,400	△ 125,383	38,017		<△68,500> △ 125,000		△ 383	県費負担 △ 68,883
トータルコスト	164,989	△ 125,383	39,606	(補正に係る主な業務内容)				
従事する職員数	0.2人	0.0人	0.2人	-				
工程表の政策目標(指標)	-							
説明 事業費の確定に伴う補正である。								

11款 災害復旧費

2項 土木施設災害復旧費

3目 空港災害復旧費

事業名	補正前	補正	計	財源内訳				備考
				国庫支出金	起債	その他	一般財源	
空港災害復旧費 [災害公共事業]	50,000	△ 50,000	0	△ 40,000	<△500> △ 10,000			県費負担 △ 500
トータルコスト	50,795	△ 50,000	795	(補正に係る主な業務内容)				
従事する職員数	0.1人	0.0人	0.1人	-				
工程表の政策目標(指標)	-							
説明 事業費の確定に伴う補正である。								

空港港湾課 合計	5,077,710	△ 60,884	5,016,826	59,587	<△18,000> △ 31,000	63,102	△ 152,573	県費負担 △ 170,573
----------	-----------	----------	-----------	--------	-----------------------	--------	-----------	-------------------

(注) 起債欄の上段< >書きは、交付税措置額を除いた金額である。  
県費負担は、起債欄の< >書きの金額と一般財源の金額を加算した額である。

平成30年度 公共事業補正予算総括表(2月定例会)

事業名	補正前の事業費	補正額	左の財源内訳			補正後の事業費	事業内容の説明 (主な事業箇所)	
			国庫支出金	起債				一般財源
				起債	その他			
一般公共事業(A)	27,719,230	8,289,161	4,580,799	<1,869,860> 3,882,000	26,168	△ 199,806	果費負担 1,670,054千円	
単県公共事業(B)	9,611,333	△ 2,302		<29,000> 29,000		△ 31,302	果費負担 △2,302千円	
計(C)(A+B)	37,330,563	8,286,859	4,580,799	<1,898,860> 3,911,000	26,168	△ 231,108	果費負担 1,667,752千円	
( 26,752,000 )	( △ 3,460,539 )		( △ 405,000 )				果費負担 △404,117千円	
一般直轄事業(D)	5,501,235	△ 479,117		△ 480,000		883	果費負担 1,263,635千円	
合計(E)(C+D)	42,831,798	7,807,742	4,580,799	<1,493,860> 3,431,000	26,168	△ 230,225	果費負担 △50,133千円	
災害公共事業	18,700,778	△ 1,751,354	△ 1,373,481	<△35,260> △ 350,000		△ 14,873	果費負担 △50,133千円	
( 960,960 )	( 405,406 )		( 6,750 )				果費負担 6,750千円	
直轄災害	320,000	135,000		135,000			455,000	
単独災害復旧事業	281,200						281,200	
小計(F)	19,301,978	△ 1,616,354	△ 1,373,481	<△28,510> △ 215,000		△ 14,873	果費負担 △43,383千円	
総計(E+F)	62,133,776	6,191,388	3,207,318	<1,465,350> 3,216,000	26,168	△ 245,098	果費負担 1,220,252千円	

(注) 一般公共事業の事業費は、補助事務費及び人件費繰越を含む額である。  
 一般直轄事業、直轄災害欄の上段( )書きは事業費である。  
 起債欄の上段< >書きは、交付税措置額を除いた金額である。果費負担は、起債欄の< >書きの金額と一般財源の金額を加算した額である。

平成30年度 公共事業補正予算総括表(2月定例会)

予算関係

県土整備部(単位:千円)

事業名	補正前の事業費	補正額	左の財源内訳			補正後の事業費	事業内容の説明 (主な事業箇所)
			国庫支出金	起債	その他		
一般公共事業	27,719,230	8,289,161	4,580,799	<1,869,860> 3,882,000	26,168	△ 199,806	県費負担 1,670,054千円
道路橋りょう事業	17,455,296	4,875,946	2,892,887	<935,500> 2,007,000	1,500	△ 15,741	国道178号(岩美道路)外(国補正)及び事業費の確定に伴う補正
街路事業	1,435,556	43,079	31,000	<18,000> 36,000	3,350	△ 27,271	上井羽各線(国補正)及び事業費の確定に伴う補正
河川事業	3,203,271	1,471,399	701,386	<394,000> 788,000		△ 28,987	日野川外及び事業費の確定に伴う補正
海岸事業	219,150	△ 10,464		<930> 2,000		△ 12,464	事業費の確定に伴う補正
ダム事業	355,903	240,294	109,117	<70,500> 141,000	294	883	佐治川ダム、百谷ダム、賀祥ダム
砂防事業	3,442,264	1,062,330	520,000	<286,430> 570,000	13,757	△ 41,427	菅谷川、佐陀川、藤津1地区外(国補正)及び事業費の確定に伴う補正
港湾事業	283,737	△ 67,262	△ 23,600	<7,500> 10,000	△ 675	△ 52,987	事業費の確定に伴う補正及び財源更正
農業農村整備事業							
治山事業	1,011,791	445,198	225,584	<113,500> 234,000		△ 27,386	横手地区、田後地区外(国補正)及び事業費の確定に伴う補正
漁港事業	312,262	241,941	134,425	<43,500> 94,000	7,942	5,574	境瀨港(国補正)、事業費の確定に伴う補正及び執行見込みに伴う補正

(注)起債欄の上段<>書きは、交付税措置置額を除いた金額である。県費負担は、起債欄の<>書きの金額と一般財源の金額を加算した額である。

平成30年度 公共事業補正予算総括表(2月定例会)

予算関係

県土整備部(単位:千円)

事業	事業名	補正前の事業費	補正額	左の財源内訳			補正後の事業費	事業内容の説明 (主な事業箇所)	
				国庫支出金	起債	その他			
単県公共事業	単県公共事業	9,611,333	△ 2,302		<29,000> 29,000		△ 31,302	県費負担 △2,302千円	
	道路事業	4,050,884	△ 2,302		<29,000> 29,000		△ 31,302	事業費の確定に伴う補正	
	河川事業	2,592,008							
	ダム事業	162,871							
	海岸事業	302,258							
	砂防事業	1,488,295							
	港湾事業	353,520							
	空港事業	70,650							
	土木総務費	250,917							
	治山事業	233,182							
	漁港事業	106,748							

(注)起債欄の上段<>書きは、交付税措置額を除いた金額である。県費負担は、起債欄の<>書きの金額と一般財源の金額を加算した額である。



平成30年度 公共事業補正予算総括表(2月定例会)

事業名	補正前の事業費	補正額	左の財源内訳				補正後の事業費	事業内容の説明 (主な事業箇所)
			国庫支出金	起債	その他	一般財源		
一般直轄事業	( 26,752,000 ) ( △ 3,460,539 ) 5,501,235 △ 479,117	( △ 3,460,539 ) △ 479,117	<△ 405,000>	883		( 23,291,461 ) 5,022,118	県費負担 △404,117千円	
道	( 22,300,000 ) ( △ 3,606,210 ) 4,583,335 △ 429,140	( △ 3,606,210 ) △ 429,140	<△ 306,000>	860		( 18,693,790 ) 4,154,195	国道53号外(国補正)及び事業費の確定に伴う補正	
河川	( 2,240,000 ) ( 136,800 ) 445,180 17,090	( 136,800 ) 17,090	<△ 51,000>	1,090		( 2,376,800 ) 462,270	千代川、天神川、日野川(国補正)及び事業費の確定に伴う補正	
海岸	( 660,000 ) ( △ 48,174 ) 114,840 △ 8,684	( △ 48,174 ) △ 8,684	<△ 13,000>			( 611,826 ) 106,156	管生海岸(国補正)及び事業費の確定に伴う補正	
砂防	( 1,122,000 ) ( 387,000 ) 194,480 67,000	( 387,000 ) 67,000	<△ 83,500>	△ 684		( 1,509,000 ) 261,480	大山系直轄砂防事業	
ダム								
港湾	( 430,000 ) ( △ 329,955 ) 163,400 △ 125,383	( △ 329,955 ) △ 125,383	<△ 68,500>	△ 383		( 100,045 ) 38,017	事業費の確定に伴う補正	
空港								
災害公共事業	18,700,778 △ 1,751,354	△ 1,751,354	<△ 35,260>			16,949,424	県費負担 △50,133千円	
建設災害復旧事業	16,306,218 △ 1,539,082	△ 1,539,082	<△ 14,950>			14,767,166	事業費の確定に伴う補正	
災害関連緊急砂防事業	300,000					300,000		
災害復旧事業	150,000					150,000		
特殊調査費	514,560					514,560	事業費の確定に伴う補正	
港湾災害復旧事業	50,000 △ 50,000	△ 50,000	<△ 500>				事業費の確定に伴う補正	
空港災害復旧事業	1,160,000 △ 162,302	△ 162,302	<△ 19,810>	△ 100		997,698	事業費の確定に伴う補正	
治山災害復旧事業	220,000					220,000		
漁港災害復旧事業	( 980,960 ) ( 405,406 ) 320,000 135,000	( 405,406 ) 135,000	<△ 7,750>			( 1,366,366 ) 455,000	県費負担 6,750千円	
直轄災害	281,200					281,200		
単独災害復旧事業	178,600					178,600		
災害復旧事業調査費	57,600					57,600		
単独災害復旧事業	45,000					45,000		
単独災害関連事業								
単独砂防災害復旧事業								

(注)一般直轄事業、直轄災害補償の上段( )書きは事業費である。起債は、交付税措置額を除いた金額である。県費負担は、起債欄の<書きの金額と一般財源の金額を加算した額である。起債欄の上段<書き>は、交付税措置額を除いた金額である。

平成30年度2月補正予算歳入歳出事項別明細書(県土整備部)

(単位:千円)

款 項 目 節	2款 総務費									
	補正前	補正額	補正後	うち県土整備部						
				補正前	補正額	補正後	2項 企画費			
							補正前	補正額	補正後	
1 報 酬	533,890	△ 13,662	520,228	314	△ 314		314	△ 314		
2 給 料	2,962,024	47,117	3,009,141							
3 職員手当等	3,953,733	△ 23,280	3,930,453							
4 共 済 費	1,124,956	△ 22,148	1,102,808							
5 災 害 補 償 費	500		500							
6 恩給及び退職年金	10,601	△ 353	10,248							
7 賞 金	20,318	△ 4,264	16,052	1,081	△ 331	750	1,081	△ 331	750	
8 報 償 費	240,224	△ 13,841	226,383							
9 旅 費	231,860	△ 12,499	219,361	402		402	402		402	
費用弁償	20,618	△ 884	19,734	67		67	67		67	
普通旅費	165,644	△ 2,696	162,948	335		335	335		335	
特別旅費	45,598	△ 8,919	36,679							
10 交 際 費	2,800		2,800							
11 需 用 費	609,919	8,181	618,100	19		19	19		19	
12 役 務 費	559,383	△ 2,398	556,987	160		160	160		160	
13 委 託 料	4,760,254	△ 252,387	4,507,867	12,996		12,996	12,996		12,996	
14 使用料及び賃借料	810,805	△ 30,302	780,503	164		164	164		164	
15 工 事 請 負 費	1,349,793	△ 260,141	1,089,652							
16 原 材 料 費										
17 公有財産購入費										
18 備 品 購 入 費	347,510	△ 90,176	257,334							
19 負担金、補助及び交付金	8,622,378	△ 374,750	8,247,628	8		8	8		8	
20 扶 助 費										
21 貸 付 金										
22 補償、補填及び賠償金	1,800		1,800							
23 償還金、利子及び割引料	170,200	57,238	227,438							
24 投資及び出資金										
25 積 立 金	109,211	△ 17,417	91,794							
26 寄 付 金	198,252		198,252							
27 公 課 費	311		311							
28 繰 出 金										
予 備 費										
計	26,620,720	△ 1,005,080	25,615,640	15,144	△ 645	14,499	15,144	△ 645	14,499	
財 源	国庫支出金	1,880,611	△ 197,141	1,683,470	1,419	△ 331	1,088	1,419	△ 331	1,088
	地 方 債	2,051,000	△ 389,000	1,662,000						
	そ の 他	2,608,234	△ 4,974	2,603,260	13		13	13		13
	一 般 財 源	20,080,875	△ 413,965	19,666,910	13,712	△ 314	13,398	13,712	△ 314	13,398

平成30年度2月補正予算歳入歳出事項別明細書(県土整備部)

(単位:千円)

節 款 項 目	2款 総務費			6款 農林水産業費					
	うち県土整備部			補正前	補正額	補正後	うち県土整備部		
	2項 企画費						補正前	補正額	補正後
	4目 土地対策費								
補正前	補正額	補正後	補正前	補正額	補正後	補正前	補正額	補正後	
1 報酬	314	△ 314		384,690	△ 10,614	374,076	2,821		2,821
2 給料				2,452,466	69,398	2,521,864	126,258	△ 18,055	108,203
3 職員手当等				1,244,561	49,225	1,293,786	63,596	△ 750	62,846
4 共済費				926,623	△ 18,706	907,917	45,244	△ 2,076	43,168
5 災害補償費									
6 恩給及び退職年金									
7 賞金	1,081	△ 331	750	816		816			
8 報償費				44,415	△ 9,410	35,005			
9 旅費	402		402	87,123	△ 1,285	85,838	3,663		3,663
費用弁償	67		67	5,461		5,461			
普通旅費	335		335	74,248	△ 104	74,144	3,663		3,663
特別旅費				7,414	△ 1,181	6,233			
10 交際費				100		100			
11 需用費	19		19	449,625	△ 305	449,320	8,883		8,883
12 役務費	160		160	118,814	△ 525	118,289	4,025		4,025
13 委託料	12,996		12,996	2,462,607	185,886	2,648,493	338,823	22,865	361,688
14 使用料及び賃借料	164		164	122,147	△ 1,962	120,185	4,815		4,815
15 工事請負費				3,818,072	3,022,980	6,841,052	843,297	722,919	1,566,216
16 原材料費				3,740	134	3,874			
17 公有財産購入費				5,450	50	5,500			
18 備品購入費				97,556	△ 5,038	92,518	420	△ 150	270
19 負担金、補助及び交付金	8		8	11,516,184	391,928	11,908,112	248,753	△ 42,602	206,151
20 扶助費									
21 貸付金				432,816	△ 47,143	385,673			
22 補償、補填及び賠償金				54,800	3,694	58,494	4,800	3,750	8,550
23 償還金、利子及び割引料				100,468	△ 8,000	92,468			
24 投資及び出資金				10	2,060	2,070			
25 積立金				534,909	50,805	585,714			
26 寄付金									
27 公課費				368		368			
28 繰出金				198,839	△ 14,593	184,246			
予備費									
計	15,144	△ 645	14,499	25,057,199	3,658,579	28,715,778	1,695,398	685,901	2,381,299
財 国庫支出金	1,419	△ 331	1,088	7,695,054	2,813,886	10,508,940	591,096	360,009	951,105
源 地方債				2,353,000	1,164,000	3,517,000	734,000	341,000	1,075,000
内 その他	13		13	3,468,912	872	3,469,784	10,377	7,942	18,319
訳 一般財源	13,712	△ 314	13,398	11,540,233	△ 320,179	11,220,054	359,925	△ 23,050	336,875

平成30年度2月補正予算歳入歳出事項別明細書(県土整備部)

(単位:千円)

節	6款 農林水産業費								
	うち県土整備部								
	4項 林業費						5項 水産業費		
	補正前	補正額	補正後	7目 治山費			補正前	補正額	補正後
補正前				補正額	補正後				
1 報酬	2,006		2,006	2,006		2,006	815		815
2 給料	84,172	△ 19,352	64,820	84,172	△ 19,352	64,820	42,086	1,297	43,383
3 職員手当等	42,399	△ 2,939	39,460	42,399	△ 2,939	39,460	21,197	2,189	23,386
4 共済費	30,172	△ 3,001	27,171	30,172	△ 3,001	27,171	15,072	925	15,997
5 災害補償費									
6 恩給及び退職年金									
7 賞金									
8 報償費									
9 旅費	2,763		2,763	2,763		2,763	900		900
費用弁償									
普通旅費	2,763		2,763	2,763		2,763	900		900
特別旅費									
10 交際費									
11 需用費	3,783		3,783	3,783		3,783	5,120		5,120
12 役務費	3,223		3,223	3,223		3,223	802		802
13 委託料	153,250	43,821	197,071	153,250	43,821	197,071	185,573	△ 20,956	164,617
14 材料及び賃借料	4,247		4,247	4,247		4,247	568		568
15 工事請負費	774,117	422,919	1,197,036	774,117	422,919	1,197,036	69,180	300,000	369,180
16 原材料費									
17 公有財産購入費									
18 備品購入費	270		270	270		270	150	△ 150	
19 負担金、補助及び交付金	140,000		140,000	140,000		140,000	108,753	△ 42,602	66,151
20 扶助費									
21 貸付金									
22 補償、補填及び賠償金	4,800	3,750	8,550	4,800	3,750	8,550			
23 償還金、利子及び割引料									
24 投資及び出資金									
25 積立金									
26 寄付金									
27 公課費									
28 繰出金									
予備費									
計	1,245,182	445,198	1,690,380	1,245,182	445,198	1,690,380	450,216	240,703	690,919
財源									
国庫支出金	419,874	225,584	645,258	419,874	225,584	645,258	171,422	134,425	305,847
地方債	621,000	247,000	868,000	621,000	247,000	868,000	113,000	94,000	207,000
その他							10,377	7,942	18,319
一般財源	204,508	△ 27,386	177,122	204,508	△ 27,386	177,122	155,417	4,336	159,753

平成30年度2月補正予算歳入歳出事項別明細書(県土整備部)

(単位:千円)

款 項 目  節	6款 農林水産業費						8款 土木費			
	うち県土整備部						補正前	補正額	補正後	
	5項 水産業費									
	7目 漁港管理費			8目 漁港建設費						
補正前	補正額	補正後	補正前	補正額	補正後	補正前	補正額	補正後		
1 報 酬				815		815	307,063	△ 2,102	304,961	
2 給 料				42,086	1,297	43,383	2,035,432	△ 169,668	1,865,764	
3 職員手当等				21,197	2,189	23,386	1,026,671	6,124	1,032,795	
4 共 済 費				15,072	925	15,997	769,602	△ 27,400	742,202	
5 災 害 補 償 費										
6 恩給及び退職年金										
7 賞 金							493		493	
8 報 償 費							8,074	△ 559	7,515	
9 旅 費	900		900				41,485	△ 466	41,019	
費用弁償							2,754		2,754	
普通旅費	900		900				36,499	△ 50	36,449	
特別旅費							2,232	△ 416	1,816	
10 交 際 費							100		100	
11 需 用 費	5,120		5,120				581,938	△ 2,048	579,890	
12 役 務 費	802		802				160,440	△ 1,030	159,410	
13 委 託 料	32,552		32,552	153,021	△ 20,956	132,065	8,021,478	1,038,100	9,059,578	
14 使用料及び賃借料	568		568				231,944	△ 1,020	230,924	
15 工事請負費	61,180		61,180	8,000	300,000	308,000	23,723,581	6,411,653	30,135,234	
16 原 材 料 費							10,261		10,261	
17 公有財産購入費							688,214	17,964	704,178	
18 備品購入費				150	△ 150		421,045	249,980	671,025	
19 負担金、補助及び交付金	16,674	△ 1,238	15,436	92,079	△ 41,364	50,715	9,839,822	△ 679,029	9,260,793	
20 扶 助 費										
21 貸 付 金							3,183		3,183	
22 補償、補填及び賠償金							1,586,460	68,100	1,654,560	
23 償還金、利子及び割引料							4,000		4,000	
24 投資及び出資金										
25 積 立 金							162,835	△ 1,271	161,564	
26 寄 付 金										
27 公 課 費							8,082		8,082	
28 繰 出 金							10,921	△ 1,081	9,840	
予 備 費										
計	117,796	△ 1,238	116,558	332,420	241,941	574,361	49,741,124	6,906,247	56,647,371	
財 源	国庫支出金	4,812		4,812	168,610	134,425	301,035	14,730,250	3,957,061	18,687,311
	地方債	27,000		27,000	86,000	94,000	180,000	19,916,000	3,327,000	23,243,000
	その他	8,937		8,937	1,440	7,942	9,382	1,950,915	△ 38,454	1,912,461
	一般財源	77,047	△ 1,238	75,809	78,370	5,574	83,944	13,143,959	△ 339,360	12,804,599

平成30年度2月補正予算歳入歳出事項別明細書(県土整備部)

(単位:千円)

款 項 目 節	8款 土木費								
	うち県土整備部								
	1項 土木管理費								
	1目 土木総務費								
	補正前	補正額	補正後	補正前	補正額	補正後	補正前	補正額	補正後
1 報 酬	265,443	△ 2,102	263,341	138,050	△ 1,602	136,448	119,483	△ 507	118,976
2 給 料	1,794,394	△ 167,220	1,627,174	237,212	4,093	241,305	237,212	4,093	241,305
3 職員手当等	905,265	5,554	910,819	119,798	33,261	153,057	119,798	33,261	153,057
4 共 済 費	679,436	△ 22,867	656,569	106,195	7,394	113,589	103,230	7,394	110,624
5 災 害 補 償 費									
6 恩給及び退職年金									
7 賞 金									
8 報 償 費	7,595	△ 559	7,036	6,728	△ 468	6,260	6,728	△ 468	6,260
9 旅 費	35,960	△ 416	35,544	8,569	△ 279	8,290	7,821	△ 279	7,542
費用弁償	2,066		2,066	1,377		1,377	1,086		1,086
普通旅費	32,273		32,273	6,645		6,645	6,188		6,188
特別旅費	1,621	△ 416	1,205	547	△ 279	268	547	△ 279	268
10 交 際 費	100		100	100		100	100		100
11 需 用 費	524,362	△ 1,998	522,364	13,053		13,053	12,582		12,582
12 役 務 費	148,225	△ 1,000	147,225	8,864		8,864	8,084		8,084
13 委 託 料	7,077,697	1,045,454	8,123,151	259,982	△ 609	259,383	252,232	△ 609	251,623
14 使用料及び賃借料	215,098	△ 1,000	214,098	6,580		6,580	5,624		5,624
15 工事請負費	22,497,422	6,424,943	28,922,365	22,360		22,360	22,360		22,360
16 原 材 料 費	10,261		10,261						
17 公有財産購入費	688,214	17,964	704,178	1,294	△ 936	358	1,294	△ 936	358
18 備品購入費	398,370	249,980	648,350						
19 負担金、補助及び交付金	8,853,467	△ 590,965	8,262,502	83,163	△ 3,486	79,677	83,149	△ 3,486	79,663
20 扶 助 費									
21 貸 付 金									
22 補償、補填及び賠償金	1,579,308	68,100	1,647,408						
23 償還金、利子及び割引料	4,000		4,000	1,000		1,000	1,000		1,000
24 投資及び出資金									
25 積 立 金									
26 寄 付 金									
27 公 課 費	8,082		8,082						
28 繰 出 金									
予 備 費									
計	45,690,699	7,023,868	52,714,567	1,012,956	37,368	1,050,324	980,695	38,463	1,019,158
財 源									
国庫支出金	14,119,289	4,205,486	18,324,775	707		707	707		707
地方債	19,329,000	3,103,000	22,432,000	70,000		70,000	70,000		70,000
その他	877,852	18,546	896,398	68,542	1,164	69,706	54,830	2,059	56,889
一般財源	11,364,558	△ 303,164	11,061,394	873,707	36,204	909,911	855,158	36,404	891,562

平成30年度2月補正予算歳入歳出事項別明細書(県土整備部)

(単位:千円)

款 項 目 節	8款 土木費								
	うち県土整備部								
	1項 土木管理費			2項 道路橋りょう費					
	3目 建設業指導監督費						1目 道路橋りょう総務費		
	補正前	補正額	補正後	補正前	補正額	補正後	補正前	補正額	補正後
1 報 酬	18,567	△ 1,095	17,472	59,248		59,248	32,409		32,409
2 給 料				883,808	△ 119,271	764,535	245,453	△ 10,976	234,477
3 職員手当等				446,085	△ 22,431	423,654	124,454	△ 12,010	112,444
4 共 済 費	2,965		2,965	323,319	△ 20,202	303,117	92,254	△ 8,559	83,695
5 災 害 補 償 費									
6 恩給及び退職年金									
7 賞 金									
8 報 償 費				136		136	136		136
9 旅 費	748		748	13,024		13,024	2,761		2,761
費用弁償	291		291	30		30			
普通旅費	457		457	12,647		12,647	2,695		2,695
特別旅費				347		347	66		66
10 交 際 費									
11 需 用 費	471		471	423,888	△ 1,998	421,890	25,664	△ 1,000	24,664
12 役 務 費	780		780	86,136	△ 1,000	85,136	27,311	△ 1,000	26,311
13 委 託 料	7,760		7,760	4,233,983	620,056	4,854,039	54,467		54,467
14 使用料及び賃借料	958		958	116,528	△ 1,000	115,528	5,081	△ 1,000	4,081
15 工事請負費				13,507,497	4,042,217	17,549,714	15,560		15,560
16 原 材 料 費				10,261		10,261			
17 公有財産購入費				374,620	18,900	393,520			
18 備品購入費				267,565	250,000	517,565			
19 負担金、補助及び交付金	14		14	5,280,567	△ 479,140	4,811,427	11,932		11,932
20 扶 助 費									
21 貸 付 金									
22 補償、補填及び賠償金				593,528	68,100	661,628	2,000		2,000
23 償還金、利子及び割引料									
24 投資及び出資金									
25 積 立 金									
26 寄 付 金									
27 公 課 費				8,052		8,052			
28 繰 出 金									
予 備 費									
計	32,261	△ 1,095	31,166	26,638,243	4,354,231	30,992,474	639,482	△ 34,545	604,937
財 国 庫 支 出 金				10,082,274	2,882,887	12,965,161	1,228		1,228
源 地 方 債				10,887,000	1,606,000	12,493,000	128,000		128,000
内 そ の 他	13,712	△ 895	12,817	400,791	△ 55,062	345,729	2,121		2,121
訳 一 般 財 源	18,549	△ 200	18,349	5,268,178	△ 79,594	5,188,584	508,133	△ 34,545	473,588

平成30年度2月補正予算歳入歳出事項別明細書(県土整備部)

(単位:千円)

節	8款 土木費									
	うち県土整備部									
	2項 道路橋りょう費									
	2目 道路橋りょう維持費			3目 道路橋りょう新設改良費			4目 直轄道路事業費負担金			
	補正前	補正額	補正後	補正前	補正額	補正後	補正前	補正額	補正後	
1 報酬	12,543		12,543	14,296		14,296				
2 給料	274,883	△ 44,348	230,535	383,470	△ 63,947	299,523				
3 職員手当等	138,469	△ 8,769	131,700	183,182	△ 3,652	179,510				
4 共済費	99,708	△ 6,175	93,533	131,357	△ 5,468	125,889				
5 災害補償費										
6 恩給及び退職年金										
7 賃金										
8 報償費										
9 旅費	5,237		5,237	5,026		5,026				
費用弁償	20		20	10		10				
普通旅費	5,092		5,092	4,860		4,860				
特別旅費	125		125	156		156				
10 交際費										
11 需用費	376,113	△ 835	375,278	22,111	△ 163	21,948				
12 役務費	42,979		42,979	15,846		15,846				
13 委託料	3,041,381	414,564	3,455,945	1,138,135	205,492	1,343,627				
14 使用料及び賃借料	49,829		49,829	61,818		61,818				
15 工事請負費	7,896,904	1,280,738	9,177,642	5,595,033	2,761,479	8,356,512				
16 原材料費	10,261		10,261							
17 公有財産購入費	94,120	13,400	107,520	280,500	5,500	286,000				
18 備品購入費	267,205	250,000	517,205	360		360				
19 負担金、補助及び交付金	22,500		22,500	672,800	△ 50,000	622,800	4,583,335	△ 429,140	4,154,195	
20 扶助費										
21 貸付金										
22 補償、補填及び賠償金	324,028	8,100	332,128	267,500	60,000	327,500				
23 償還金、利子及び割引料										
24 投資及び出資金										
25 積立金										
26 寄付金										
27 公課費	8,052		8,052							
28 繰出金										
予備費										
計	12,664,212	1,908,675	14,572,887	8,751,214	2,909,241	11,660,455	4,583,335	△ 429,140	4,154,195	
財源	国庫支出金	5,584,253	1,211,550	6,795,803	4,498,793	1,671,337	6,168,130			
	地方債	2,473,000	881,000	3,354,000	3,704,000	1,155,000	4,859,000	4,582,000	△ 430,000	4,152,000
	その他	286,992	△ 47,984	239,008	111,678	△ 7,078	104,600			
訳	一般財源	4,319,967	△ 135,891	4,184,076	438,743	89,982	528,725	1,335	860	2,195



平成30年度2月補正予算歳入歳出事項別明細書(県土整備部)

(単位:千円)

節	8款 土木費									
	うち県土整備部									
	3項 河川海岸費									
	補正前	補正額	補正後	1目 河川総務費			2目 河川改良費			
補正前				補正額	補正後	補正前	補正額	補正後		
1 報酬	54,488		54,488	48,472		48,472	164		164	
2 給料	550,844	△ 40,850	510,094	70,051	4,938	74,989	243,681	△ 27,556	216,125	
3 職員手当等	277,702	△ 5,342	272,360	34,788	3,801	38,589	123,378	△ 484	122,894	
4 共済費	204,431	△ 6,570	197,861	32,362	1,482	33,844	86,912	△ 2,234	84,678	
5 災害補償費										
6 恩給及び退職年金										
7 賞金										
8 報償費	549	△ 91	458	182		182				
9 旅費	10,685	△ 137	10,548	4,601		4,601	55		55	
費用弁償	93		93	18		18	55		55	
普通旅費	9,870		9,870	4,536		4,536				
特別旅費	722	△ 137	585	47		47				
10 交際費										
11 需用費	47,922		47,922	30,759		30,759	3,079		3,079	
12 役務費	42,887		42,887	29,618		29,618	1,449		1,449	
13 委託料	2,162,254	402,207	2,564,461	479,107	65,691	544,798	561,569	237,698	799,267	
14 使用料及び賃借料	64,278		64,278	16,289		16,289	20,979		20,979	
15 工事請負費	7,958,459	2,418,526	10,376,985	2,146,211	1,430,000	3,576,211	2,668,183	2,769	2,670,952	
16 原材料費										
17 公有財産購入費	159,300		159,300	6,100		6,100	39,000		39,000	
18 備品購入費	58,776		58,776	58,506		58,506				
19 負担金、補助及び交付金	772,129	76,367	848,496	2,779		2,779				
20 扶助費										
21 貸付金										
22 補償、補填及び賠償金	395,780		395,780	13,500		13,500	224,650		224,650	
23 償還金、利子及び割引料	3,000		3,000	3,000		3,000				
24 投資及び出資金										
25 積立金										
26 寄付金										
27 公課費	30		30	30		30				
28 繰出金										
予備費										
計	12,763,614	2,844,110	15,607,724	2,976,355	1,505,912	4,482,267	3,973,099	210,193	4,183,292	
財源内訳	国庫支出金	3,075,464	1,326,437	4,401,901	44,752	710,934	755,686	1,461,712	95,503	1,557,215
	地方債	7,429,000	1,576,000	9,005,000	1,677,000	786,000	2,463,000	2,243,000	143,000	2,386,000
	その他	217,753	13,934	231,687	44,131	△ 117	44,014	45,414	294	45,708
	一般財源	2,041,397	△ 72,261	1,969,136	1,210,472	9,095	1,219,567	222,973	△ 28,604	184,369

平成30年度2月補正予算歳入歳出事項別明細書(県土整備部)

(単位:千円)

款 項 目  節	8款 土木費								
	うち県土整備部								
	3項 河川海岸費								
	3目 砂防費			4目 海岸保全費			6目 直轄河川海岸事業費負担金		
	補正前	補正額	補正後	補正前	補正額	補正後	補正前	補正額	補正後
1 報 酬	5,852		5,852						
2 給 料	221,908	△ 12,887	209,021	15,304	△ 5,345	9,959			
3 職員手当等	111,828	△ 5,718	106,110	7,708	△ 2,941	4,767			
4 共 済 費	79,725	△ 3,640	76,085	5,432	△ 2,178	3,254			
5 災 害 補 償 費									
6 恩給及び退職年金									
7 賞 金									
8 報 償 費	128	△ 91	37	109		109			
9 旅 費	5,811	△ 137	5,674	10		10			
費用弁償	20		20						
普通旅費	5,334		5,334						
特別旅費	457	△ 137	320	10		10			
10 交 際 費									
11 需 用 費	11,900		11,900	200		200			
12 役 務 費	11,300		11,300	300		300			
13 委 託 料	956,132	98,818	1,054,950	162,429		162,429			
14 使用料及び賃借料	25,330		25,330	1,600		1,600			
15 工事請負費	2,872,230	985,757	3,857,987	269,480		269,480			
16 原 材 料 費									
17 公有財産購入費	114,200		114,200						
18 備 品 購 入 費	270		270						
19 負担金、補助及び交付金	14,850	961	15,811				754,500	75,406	829,906
20 扶 助 費									
21 貸 付 金									
22 補償、補填及び賠償金	157,630		157,630						
23 償還金、利子及び割引料									
24 投資及び出資金									
25 積 立 金									
26 寄 付 金									
27 公 課 費									
28 繰 出 金									
予 備 費									
計	4,588,094	1,063,063	5,652,157	462,572	△ 10,464	452,108	754,500	75,406	829,906
財 国庫支出金	1,475,000	520,000	1,995,000	94,000		94,000			
源 地 方 債	2,569,000	570,000	3,139,000	188,000	2,000	190,000	752,000	75,000	827,000
内 そ の 他	128,208	13,757	141,965						
訳 一 般 財 源	416,886	△ 40,694	376,192	180,572	△ 12,464	168,108	2,500	406	2,906

平成30年度2月補正予算歳入歳出事項別明細書(県土整備部)

(単位:千円)

節	8款 土木費								
	うち県土整備部								
	4項 港湾費								
	補正前	補正額	補正後	1目 港湾管理費			2目 港湾建設費		
補正前				補正額	補正後	補正前	補正額	補正後	
1 報酬	11,683		11,683	4,401		4,401	3,010		3,010
2 給料	42,086	2,541	44,627				42,086	2,541	44,627
3 職員手当等	21,197	930	22,127				21,197	930	22,127
4 共済費	16,808	87	16,895	680		680	15,432	87	15,519
5 災害補償費									
6 恩給及び退職年金									
7 賞金									
8 報償費	182		182	182		182			
9 旅費	2,517		2,517	1,891		1,891			
費用弁償	211		211	211		211			
普通旅費	2,301		2,301	1,675		1,675			
特別旅費	5		5	5		5			
10 交際費									
11 需用費	35,846		35,846	19,542		19,542			
12 役務費	6,050		6,050	2,637		2,637			
13 委託料	286,934	15,000	301,934	176,560		176,560	9,000	15,000	24,000
14 使用料及び賃借料	25,385		25,385	6,118		6,118			
15 工事請負費	574,106	△ 85,800	488,306	268,279		268,279	192,300	△ 85,800	106,500
16 原材料費									
17 公有財産購入費									
18 備品購入費	71,879	△ 20	71,859	100		100	712	△ 20	692
19 負担金、補助及び交付金	2,705,161	△ 184,325	2,520,836	7,177		7,177			
20 扶助費									
21 貸付金									
22 補償、補填及び賠償金	13,000		13,000	2,000		2,000			
23 償還金、利子及び割引料									
24 投資及び出資金									
25 積立金									
26 寄付金									
27 公課費									
28 繰出金									
予備費									
計	3,812,834	△ 251,587	3,561,247	489,567		489,567	283,737	△ 67,262	216,475
財源									
国庫支出金	102,378	△ 34,838	67,540	2,272	12	2,284	67,100	△ 23,600	43,500
地方債	555,000	△ 115,000	440,000	209,000		209,000	30,000	10,000	40,000
その他	89,334	55,160	144,494	42,580		42,580	675	△ 675	
一般財源	3,066,122	△ 156,909	2,909,213	235,715	△ 12	235,703	185,962	△ 52,987	132,975

平成30年度2月補正予算歳入歳出事項別明細書(県土整備部)

(単位:千円)

節	款 項 目	8款 土木費								
		うち県土整備部								
		4項 港湾費								
		3目 境港管理組合費			4目 空港費			5目 直轄港湾事業費負担金		
補正前	補正額	補正後	補正前	補正額	補正後	補正前	補正額	補正後		
1	報 酬				4,272		4,272			
2	給 料									
3	職員手当等									
4	共 済 費				696		696			
5	災 害 補 償 費									
6	恩給及び退職年金									
7	賞 金									
8	報 償 費									
9	旅 費				626		626			
	費用弁償									
	普通旅費				626		626			
	特別旅費									
10	交 際 費									
11	需 用 費				16,304		16,304			
12	役 務 費				3,413		3,413			
13	委 託 料				101,374		101,374			
14	使用料及び賃借料				19,267		19,267			
15	工事請負費				113,527		113,527			
16	原 材 料 費									
17	公有財産購入費									
18	備 品 購 入 費				71,067		71,067			
19	負担金、補助及び交付金	2,172,798	△ 58,942	2,113,856	361,786		361,786	163,400	△ 125,383	
20	扶 助 費									
21	貸 付 金									
22	補償、補填及び賠償金				11,000		11,000			
23	償還金、利子及び割引料									
24	投資及び出資金									
25	積 立 金									
26	寄 付 金									
27	公 課 費									
28	繰 出 金									
	予 備 費									
	計	2,172,798	△ 58,942	2,113,856	703,332		703,332	163,400	△ 125,383	
財 源 内 訳	国庫支出金	29,512	△ 11,250	18,262	3,494		3,494			
	地方債				153,000		153,000	163,000	△ 125,000	
	その他	19,867	55,700	75,567	26,212	135	26,347			
	一般財源	2,123,419	△ 103,392	2,020,027	520,626	△ 135	520,491	400	△ 383	

平成30年度2月補正予算歳入歳出事項別明細書(県土整備部)

(単位:千円)

款 項 目	8款 土木費								
	うち県土整備部								
	5項 都市計画費								
節	補正前	補正額	補正後	1目 都市計画総務費			2目 街路事業費		
				補正前	補正額	補正後	補正前	補正額	補正後
1 報 酬	1,974	△ 500	1,474	970	△ 500	470	1,004		1,004
2 給 料	80,346	△ 13,733	66,613	7		7	80,339	△ 13,733	66,606
3 職員手当等	40,485	△ 864	39,621	3		3	40,482	△ 864	39,618
4 共 済 費	28,683	△ 3,576	25,107	1		1	28,682	△ 3,576	25,106
5 災害補償費									
6 恩給及び退職年金									
7 賞 金									
8 報 償 費									
9 旅 費	1,165		1,165	1,150		1,150	15		15
費用弁償	355		355	355		355			
普通旅費	810		810	795		795	15		15
特別旅費									
10 交 際 費									
11 需用費	3,653		3,653	1,223		1,223	2,430		2,430
12 役 務 費	4,288		4,288	1,015		1,015	3,273		3,273
13 委 託 料	134,534	8,800	143,334	20,229	△ 2,452	17,777	114,305	11,252	125,557
14 使用料及び賃借料	2,327		2,327	451		451	1,876		1,876
15 工事請負費	435,000	50,000	485,000				435,000	50,000	485,000
16 原 材 料 費									
17 公有財産購入費	151,000		151,000				151,000		151,000
18 備品購入費	150		150				150		150
19 負担金、補助及び交付金	2,447	△ 381	2,066	367		367	2,080	△ 381	1,699
20 扶 助 費									
21 貸 付 金									
22 補償、補填及び賠償金	577,000		577,000				577,000		577,000
23 償還金、利子及び割引料									
24 投資及び出資金									
25 積 立 金									
26 寄 付 金									
27 公 課 費									
28 繰 出 金									
予 備 費									
計	1,463,052	39,746	1,502,798	25,416	△ 2,952	22,464	1,437,636	42,698	1,480,334
財 源									
内 国 庫 支 出 金	858,466	31,000	889,466	14		14	858,452	31,000	889,452
内 地 方 債	388,000	36,000	424,000				388,000	36,000	424,000
内 そ の 他	101,432	3,350	104,782				101,432	3,350	104,782
内 一 般 財 源	115,154	△ 30,604	84,550	25,402	△ 2,952	22,450	89,752	△ 27,652	62,100

平成30年度2月補正予算歳入歳出事項別明細書(県土整備部)

(単位:千円)

款 項 目 節	11款 災害復旧費								
				うち県土整備部					
	補正前	補正額	補正後	補正前	補正額	補正後	1項 農林水産施設災害復旧費		
							補正前	補正額	補正後
1 報 酬									
2 給 料	49,738	111,070	160,808	49,738	111,070	160,808			
3 職員手当等	25,147	△ 29	25,118	25,147	△ 29	25,118			
4 共 済 費	17,654		17,654	17,654		17,654			
5 災害補償費									
6 恩給及び退職年金									
7 賞 金									
8 報 償 費									
9 旅 費	955		955	955		955			
費用弁償									
普通旅費	955		955	955		955			
特別旅費									
10 交 際 費									
11 需用費	5,799		5,799	5,799		5,799			
12 役 務 費	2,278		2,278	2,278		2,278			
13 委 託 料	665,232	213,123	878,355	665,232	166,123	822,355	207,500	△ 20,784	186,716
14 使用料及び賃借料	2,095		2,095	2,095		2,095			
15 工事請負費	18,522,823	△ 2,174,086	16,348,737	18,095,691	△ 1,988,239	16,107,452	1,092,000	△ 101,239	990,761
16 原 材 料 費									
17 公有財産購入費	15,100		15,100	15,100		15,100			
18 備 品 購 入 費									
19 負担金、補助及び交付金	3,533,138	46,797	3,579,933	400,000	94,721	494,721	80,000	△ 40,279	39,721
20 扶 助 費									
21 貸 付 金									
22 補償、補填及び賠償金	39,000		39,000	39,000		39,000	13,500		13,500
23 償還金、利子及び割引料									
24 投資及び出資金									
25 積 立 金									
26 寄 付 金									
27 公 課 費									
28 繰 出 金									
予 備 費									
計	22,878,957	△ 1,803,125	21,075,832	19,309,689	△ 1,616,354	17,693,335	1,393,000	△ 162,302	1,230,698
財 国庫支出金	15,803,007	△ 1,552,863	14,250,344	12,370,871	△ 1,373,481	10,997,390	920,139	△ 108,202	811,937
源 地 方 債	6,762,000	△ 226,000	6,536,000	6,644,000	△ 228,000	6,416,000	465,000	△ 54,000	411,000
内 そ の 他									
訳 一 般 財 源	313,950	△ 24,462	289,488	294,818	△ 14,873	279,945	7,861	△ 100	7,761

平成30年度2月補正予算歳入歳出事項別明細書(県土整備部)

(単位:千円)

款 項 目 節	11款 災害復旧費								
	うち県土整備部								
	1項 農林水産施設災害復旧費						2項 土木施設災害復旧費		
	3目 治山施設災害復旧費			4目 治山施設等災害関連事業費			補正前	補正額	補正後
補正前	補正額	補正後	補正前	補正額	補正後				
1 報酬									
2 給料							49,738	111,070	160,808
3 職員手当等							25,147	△ 29	25,118
4 共済費							17,654		17,654
5 災害補償費									
6 恩給及び退職年金									
7 賞金									
8 報償費									
9 旅費							955		955
費用弁償									
普通旅費							955		955
特別旅費									
10 交際費									
11 需用費							5,799		5,799
12 役務費							2,278		2,278
13 委託料	30,000		30,000	172,500	△ 20,784	151,716	448,732	186,907	635,639
14 使用料及び賃借料							2,095		2,095
15 工事請負費	199,000	△ 3,867	195,133	665,000	△ 97,372	567,628	17,003,691	△ 1,887,000	15,116,691
16 原材料費									
17 公有財産購入費							15,100		15,100
18 備品購入費									
19 負担金、補助及び交付金				80,000	△ 40,279	39,721	320,000	135,000	455,000
20 扶助費									
21 貸付金									
22 補償、補填及び賠償金	1,000		1,000	12,500		12,500	25,500		25,500
23 償還金、利子及び割引料									
24 投資及び出資金									
25 積立金									
26 寄付金									
27 公課費									
28 繰出金									
予備費									
計	230,000	△ 3,867	226,133	930,000	△ 158,435	771,565	17,916,689	△ 1,454,052	16,462,637
財 国庫支出金	153,400	△ 2,579	150,821	619,999	△ 105,623	514,376	11,450,732	△ 1,265,279	10,185,453
源 地方債	76,000	△ 1,000	75,000	308,000	△ 53,000	255,000	6,179,000	△ 174,000	6,005,000
内 その他									
訳 一般財源	600	△ 288	312	2,001	188	2,189	286,957	△ 14,773	272,184

平成30年度2月補正予算歳入歳出事項別明細書(県土整備部)

(単位:千円)

款 項 目 節	11款 災害復旧費								
	うち県土整備部								
	2項 土木施設災害復旧費								
	1目 建設災害復旧費			3目 空港災害復旧費			5目 直轄災害復旧費負担金		
	補正前	補正額	補正後	補正前	補正額	補正後	補正前	補正額	補正後
1 報 酬									
2 給 料	45,565	111,070	156,635						
3 職員手当等	23,932	△ 29	23,903						
4 共 済 費	16,874		16,874						
5 災 害 補 償 費									
6 恩給及び退職年金									
7 賞 金									
8 報 償 費									
9 旅 費	859		859						
費用弁償									
普通旅費	859		859						
特別旅費									
10 交 際 費									
11 需 用 費	5,335		5,335						
12 役 務 費	1,738		1,738						
13 委 託 料	446,232	186,907	633,139	1,000		1,000			
14 使用料及び賃借料	1,652		1,652						
15 工事請負費	16,424,531	△ 1,837,000	14,587,531	51,000	△ 50,000	1,000			
16 原 材 料 費									
17 公有財産購入費	15,100		15,100						
18 備 品 購 入 費									
19 負担金、補助及び交付金							320,000	135,000	455,000
20 扶 助 費									
21 貸 付 金									
22 補償、補填及び賠償金	25,500		25,500						
23 償還金、利子及び割引料									
24 投資及び出資金									
25 積 立 金									
26 寄 付 金									
27 公 課 費									
28 繰 出 金									
予 備 費									
計	17,007,318	△ 1,539,052	15,468,266	52,000	△ 50,000	2,000	320,000	135,000	455,000
財 源 内 訳	国庫支出金	11,059,810	△ 1,225,279	9,834,531	40,000	△ 40,000			
	地方債	5,664,000	△ 299,000	5,365,000	11,000	△ 10,000	1,000	320,000	135,000
	その他								
	一般財源	283,508	△ 14,773	268,735	1,000		1,000		



平成30年度2月補正予算歳入歳出事項別明細書(県土整備部)

(単位:千円)

款 項 目	県 土 整 備 部 合 計		
	補正前	補正額	補正後
1 報 酬	288,578	△ 2,416	286,162
2 給 料	1,970,390	△ 74,205	1,896,185
3 職員手当等	994,008	4,775	998,783
4 共 済 費	742,334	△ 24,943	717,391
5 災害補償費			
6 恩給及び退職年金			
7 賞 金	1,081	△ 331	750
8 報 償 費	7,595	△ 559	7,036
9 旅 費	40,980	△ 416	40,564
費用弁償	2,133		2,133
普通旅費	37,226		37,226
特別旅費	1,621	△ 416	1,205
10 交 際 費	100		100
11 需 用 費	539,063	△ 1,998	537,065
12 役 務 費	154,688	△ 1,000	153,688
13 委 託 料	8,085,748	1,234,442	9,320,190
14 使用料及び賃借料	222,172	△ 1,000	221,172
15 工事請負費	41,436,410	5,159,623	46,596,033
16 原 材 料 費	10,261		10,261
17 公有財産購入費	701,314	17,964	719,278
18 備品購入費	398,790	249,830	648,620
19 負担金、補助及び交付金	8,502,228	△ 538,846	8,963,382
20 扶 助 費			
21 貸 付 金			
22 補償、補填及び賠償金	1,623,108	71,850	1,694,958
23 償還金、利子及び割引料	4,000		4,000
24 投資及び出資金			
25 積 立 金			
26 寄 付 金			
27 公 課 費	8,082		8,082
28 繰 出 金			
予 備 費			
計	66,710,930	6,092,770	72,803,700
財 源			
内 庫 庫 支 出 金	27,082,675	3,191,683	30,274,358
地 方 債	26,707,000	3,216,000	29,923,000
そ の 他	888,242	26,488	914,730
一 般 財 源	12,033,013	△ 341,401	11,691,612

節 の 明 細

項 目		金額(千円)等
6款	農林水産業費	
5項	水産業費	
7目	漁港管理費	
	負担金、補助及び交付金	市町管理漁港協働連携事業費負担金
		△ 1,238
8目	漁港建設費	
	負担金、補助及び交付金	水産基盤整備事業費等補助金
		△ 41,364
8款	土木費	
1項	土木管理費	
1目	土木総務費	
	負担金、補助及び交付金	スーパーボランティア支援事業交付金
		△ 2,053
		ICT・産官学民連携建設生産性向上事業負担金
		△ 630
		インターンシップ研修受入企業支援交付金
		△ 294
		鳥取県建設労働者等スキルアップ事業交付金
		△ 509
2項	道路橋りょう費	
3目	道路橋りょう新設改良費	
	負担金、補助及び交付金	防災・安全交付金(県道改良)
		△ 50,000
4目	直轄道路事業費負担金	
	負担金、補助及び交付金	直轄道路事業費負担金
		△ 705,140
		直轄道路事業費負担金(国補正)
		276,000
3項	河川海岸費	
3目	砂防費	
	負担金、補助及び交付金	防災士養成研修負担金
		△ 289
		急傾斜地崩壊対策事業費補助金
		1,250
6目	直轄河川海岸事業費負担金	
	負担金、補助及び交付金	直轄河川事業費負担金
		△ 197,910
		直轄海岸保全事業費負担金
		△ 30,684
		直轄河川事業費負担金(国補正)
		215,000
		直轄海岸保全事業費負担金(国補正)
		22,000
		直轄砂防事業費負担金(国補正)
		67,000
4項	港湾費	
3目	境港管理組合費	
	負担金、補助及び交付金	境港管理組合負担金
		△ 58,942
5目	直轄港湾事業費負担金	
	負担金、補助及び交付金	直轄港湾事業費負担金
		△ 125,383
5項	都市計画費	
2目	街路事業費	
	負担金、補助及び交付金	米子駅南北自由通路整備支援事業
		△ 381
11款	災害復旧費	
1項	農林水産施設災害復旧費	
4目	治山施設等災害関連事業費	
	負担金、補助及び交付金	治山施設等災害関連事業費
		△ 40,279
2項	土木施設災害復旧費	
1目	建設災害復旧費	
5目	直轄災害復旧費負担金	
	負担金、補助及び交付金	直轄災害復旧費負担金
		135,000

# 繰越明許費に関する調査

【追加分】		県土整備部(単位:千円)									
		款	項	目	事業名	予算額	翌年度繰越額 今回申請額	国庫支出金	左の財源内訳 起債	その他	一般財源
6	農林水産業費	4	林業費	7	治山費	治山事業新規格事業化調整費	46,630	20,486			20,486
6	農林水産業費	4	林業費	7	治山費	単県斜面崩壊復旧事業費	140,000	135,170	94,000		41,170
6	農林水産業費	4	林業費	7	治山費	治山維持修繕費	85,378	53,051			53,051
6	農林水産業費	4	林業費	7	治山費	治山事業(国補正)費	436,000	436,000	220,000	216,000	
6	農林水産業費	4	林業費	7	治山費	農山漁村地域整備交付金事業費(国補正)	21,000	21,000	10,500	10,000	500
6	農林水産業費	4	林業費	7	治山費	補助事業(国補正)費	22,850	22,850		22,000	850
6	農林水産業費	5	水産業費	8	漁港建設費	農山漁村地域整備交付金事業費(漁港)	18,000	14,000	14,000		
6	農林水産業費	5	水産業費	8	漁港建設費	漁港機能増進事業費	22,000	8,000	4,000		4,000
6	農林水産業費	5	水産業費	8	漁港建設費	特定漁港整備事業費(国補正)	300,000	300,000	200,000	91,000	9,000
6	農林水産業費	5	水産業費	8	漁港建設費	補助事業(国補正)費	15,000	15,000		15,000	
8	土木費	1	土木管理費	1	土木総務費	ICT・産官学民連携建設(漁港建設費(国補正))	52,117	26,000		22,000	4,000
8	土木費	2	道路橋りょう費	2	道路橋りょう維持費	生市町村受託事業費(道路橋りょう維持費)	74,201	34,310		34,310	
8	土木費	2	道路橋りょう費	2	道路橋りょう維持費	県受託事業費(補修)	29,000	29,000		29,000	
8	土木費	2	道路橋りょう費	2	道路橋りょう維持費	防災・安全交付金事業費(除雪機)	254,700	30,000	20,000	10,000	
8	土木費	2	道路橋りょう費	2	道路橋りょう維持費	ユニバーサル社会の実現に向けたパリアフリー化推進事業費	63,000	8,200	5,084	2,000	1,116
8	土木費	2	道路橋りょう費	2	道路橋りょう維持費	道路防災除雪事業費	19,000	3,000		3,000	
8	土木費	2	道路橋りょう費	2	道路橋りょう維持費	道路維持修繕費	2,476,655	183,000			183,000
8	土木費	2	道路橋りょう費	2	道路橋りょう維持費	除雪事業費	131,000	100,000			100,000
8	土木費	2	道路橋りょう費	2	道路橋りょう維持費	町道の耐震対策に係る負担金(町道動野)	3,800	3,760			3,760

# 緑越明許費に関する調査

果土整備部(単位:千円)

【追加分】

款	項	目	事業名	予算額	翌年度繰越額		左の財源内訳		
					今回申請額	繰越額	国庫支出金	起債	その他
8土木	2 道路橋りょう費	2 道路橋りょう維持費	老朽化対策事業費 (舗装補修・構造物修繕)	224,793	37,000		37,000		
8土木	2 道路橋りょう費	2 道路橋りょう維持費	防災・安全交付金事業費 (雪害(国補正))	40,000	40,000		10,000		240
8土木	2 道路橋りょう費	2 道路橋りょう維持費	防災・安全交付金事業費 (雪害(国補正))	783,260	783,260		297,000		639
8土木	2 道路橋りょう費	2 道路橋りょう維持費	防災・安全交付金事業費 (補修(国補正))	829,238	829,238		312,000		135
8土木	2 道路橋りょう費	2 道路橋りょう維持費	防災・安全交付金事業費 (除雪機械(国補正))	250,000	250,000		83,000		334
8土木	2 道路橋りょう費	2 道路橋りょう維持費	社会資本整備総合交付金事業費 (市町村代行(国補正))	20,000	20,000		6,000	1,000	600
8土木	2 道路橋りょう費	2 道路橋りょう維持費	補助事業費 (道路橋りょう維持費(国補正))	54,663	54,663		54,000		663
8土木	2 道路橋りょう費	3 道路橋りょう新設改良費	防災・安全交付金事業費 (山代)	22,000	19,795		5,000	990	1,533
8土木	2 道路橋りょう費	3 道路橋りょう新設改良費	地域高規格道路整備事業費 (国道)	1,597,000	1,597,000		718,000		650
8土木	2 道路橋りょう費	3 道路橋りょう新設改良費	社会資本整備総合交付金事業費 (国道改築(国補正))	200,000	200,000		64,000		840
8土木	2 道路橋りょう費	3 道路橋りょう新設改良費	社会資本整備総合交付金事業費 (国道改良(国補正))	205,054	205,054		77,000		921
8土木	2 道路橋りょう費	3 道路橋りょう新設改良費	防災・安全交付金事業費 (国道改築(国補正))	220,000	220,000		83,000		600
8土木	2 道路橋りょう費	3 道路橋りょう新設改良費	防災・安全交付金事業費 (国道改良(国補正))	723,000	723,000		274,000		740
8土木	2 道路橋りょう費	3 道路橋りょう新設改良費	防災・安全交付金事業費 (山代代行(国補正))	10,000	10,000		3,000	500	300
8土木	2 道路橋りょう費	3 道路橋りょう新設改良費	補助事業費 (道路橋りょう新設改良費)	122,592	122,592		122,000		592
8土木	2 道路橋りょう費	4 直轄道路事業費負担金	直轄道路事業費負担金	3,878,195	3,268,932		3,267,000		1,932
8土木	2 道路橋りょう費	4 直轄道路事業費負担金	直轄道路事業費負担金(国補正)	276,000	276,000		276,000		
8土木	3 河川海岸費	1 河川総務費	防災・安全交付金事業費 (情報基盤整備事業)	30,000	5,000		2,000		500
8土木	3 河川海岸費	1 河川総務費	河川・堤防診断事業費	65,057	51,757				51,757

# 繰越明許費に関する調査

款	項	目	事業名	予算額	翌年度繰越額			左の財源内訳			一般財源
					今回申請額	国庫支出金	起債	その他	一般財源		
										今年度繰越額	
8土木	3河川海岸費	1河川	総務	5,380	5,380					5,380	
8土木	3河川海岸費	1河川	総務	1,073,658	198,140			188,000		10,140	
8土木	3河川海岸費	1河川	総務	162,871	30,156			10,000	6,442	13,714	
8土木	3河川海岸費	1河川	総務	9,000	8,853			6,000		2,853	
8土木	3河川海岸費	1河川	総務	71,500	71,500			69,000		2,500	
8土木	3河川海岸費	1河川	総務	33,000	23,770					23,770	
8土木	3河川海岸費	1河川	総務	114,000	114,000			57,000			
8土木	3河川海岸費	1河川	総務	16,000	16,000			8,000			
8土木	3河川海岸費	1河川	総務	1,300,000	1,300,000			650,000			
8土木	3河川海岸費	1河川	総務	71,500	71,500			71,000		500	
8土木	3河川海岸費	1河川	総務	272,862	67,968					67,968	
8土木	3河川海岸費	1河川	総務	59,178	43,767					43,767	
8土木	3河川海岸費	2河川	改良	37,011	22,159				22,159		
8土木	3河川海岸費	2河川	改良	110,294	110,294			44,117		65,000	
8土木	3河川海岸費	2河川	改良	130,000	130,000			65,000		65,000	
8土木	3河川海岸費	2河川	改良	11,571	11,571			11,000		571	
8土木	3河川海岸費	3砂	防	4,798	3,785					3,785	
8土木	3河川海岸費	3砂	防	26,000	21,442			10,721		10,000	

【追加分】

# 繰越明許費に関する調査

【追加分】

県土整備部(単位:千円)

款	項	目	事業名	予算額	翌年度繰越額 今回申請額	左の財源内訳			一般財源
						国庫支出金	起債	その他	
8土木	3河川海岸費	3砂防	防災・安全交付金事業費(砂防)	27,000	21,218	7,072			14,146
8土木	3河川海岸費	3砂防	防災・安全交付金事業費(情報整備)	23,100	19,800	9,900	3,000		6,900
8土木	3河川海岸費	3砂防	砂防事業新規事業化調整費	96,500	30,000				30,000
8土木	3河川海岸費	3砂防	単原小規模急傾斜地崩壊対策事業費	9,000	6,400		6,000		400
8土木	3河川海岸費	3砂防	総合的な流木対策検討事業費(治山砂防)	32,985	27,745				27,745
8土木	3河川海岸費	3砂防	防災・安全交付金事業費(通常砂防事業(国補正))	471,500	471,500	235,750			750
8土木	3河川海岸費	3砂防	防災・安全交付金事業費(火山砂防事業(国補正))	311,000	311,000	171,050			950
8土木	3河川海岸費	3砂防	防災・安全交付金事業費(急傾斜地崩壊対策事業(国補正))	246,000	246,000	113,200		19,600	200
8土木	3河川海岸費	3砂防	補助防費(国補正)	47,100	47,100		47,000		100
8土木	3河川海岸費	4海岸保全	美しい海辺保全対策事業費(瑞風・シオタスーグ関連)	97,000	7,270				7,270
8土木	3河川海岸費	5水防	水防対策費	7,994	1,500				1,500
8土木	3河川海岸費	6河川海岸直轄事業	河川海岸事業費負担金	560,020	331,426		330,000		1,426
8土木	3河川海岸費	6河川海岸直轄事業	河川海岸事業費負担金(国補正)	237,000	237,000		237,000		
8土木	3河川海岸費	6河川海岸直轄事業	河川海岸事業費負担金	194,480	194,480		193,000		1,480
8土木	3河川海岸費	6河川海岸直轄事業	河川海岸事業費負担金(国補正)	67,000	67,000		67,000		
8土木	4港湾費	1港湾管理	港湾施設長寿化(定期点検)事業費	13,500	2,140				2,140
8土木	4港湾費	1港湾管理	鳥取港利用推進事業費	55,505	35,000				35,000
8土木	4港湾費	1港湾管理	米子港整備事業費	11,979	11,979				11,979

# 繰越明許費に関する調査

款	項	目	事業名	予算額	翌年度繰越額		左の財源内訳			
					今回申請額	国庫支出金	起債	その他	一般財源	
										今年度繰越額
8	土木費	4港	2港	湾建設費	201,300	34,590	11,530	11,000		12,060
8	土木費	4港	4空	湾港費	17,183	10,296				10,296
8	土木費	4港	4空	湾港費	57,151	1,500				1,500
8	土木費	4港	4空	湾港費	445,305	10,000				10,000
8	土木費	4港	4空	湾港費	70,650	32,000		32,000		
8	土木費	4港	5直轄	湾港事業費負担金	163,400	38,000		38,000		
8	土木費	5都市計画	2街	路事業費	1,277,000	696,800	471,491	168,000	56,487	822
8	土木費	5都市計画	2街	路事業費	50,000	50,000	31,000	15,000	3,350	650
8	土木費	5都市計画	2街	路事業費	2,500	2,500		2,000		500
11	災害復旧費	農林水産施設災害復旧費	6漁港	施設災害復旧費	220,000	3,782	2,522	1,000		260
11	災害復旧費	土木施設災害復旧費	1建設	災害復旧費	420,065	229,000		229,000		
11	災害復旧費	土木施設災害復旧費	1建設	災害復旧費	300,000	269,150	160,000	96,000	4,030	9,120
11	災害復旧費	土木施設災害復旧費	2港湾	災害復旧費	514,560	6,363	4,244	2,000		119
11	災害復旧費	土木施設災害復旧費	5直轄	災害復旧費負担金	455,000	455,000		455,000		
県土整備部 一般会計 合計					23,972,583	16,313,942	5,484,006	9,804,000	187,162	838,774

# 繰越明許費に関する調査

款	項	目	事業名	予算額	翌年度繰越額		補正額	左の財源内訳			一般財源		
					補正前	補正後		国庫支出金	起債	その他			
												6	7
6	農林水産業費	4	林業費	7	治山費	治山事業費(県土)	430,817	79,000	165,362	86,362	43,714	43,000	△ 352
6	農林水産業費	4	林業費	7	治山費	農山村地域整備交付金事業費(治山)	392,169	6,000	147,762	141,762	71,256	70,000	506
6	農林水産業費	5	水産業費	8	漁港建設費	水産物供給基盤機能保全事業費	37,936	12,000	26,084	14,084	13,842		242
8	土木費	2	道路橋りょう費	2	道路橋りょう維持費	防災・安全交付金事業費(交通安全)	561,218	122,600	249,676	127,076	78,787	48,000	289
8	土木費	2	道路橋りょう費	2	道路橋りょう維持費	防災・安全交付金事業費(橋りょう補修)	3,254,293	420,000	1,942,427	1,522,427	1,038,295	484,000	132
8	土木費	2	道路橋りょう費	2	道路橋りょう維持費	防災・安全交付金事業費(雪害)	384,647	213,800	219,700	5,900	4,389	1,000	511
8	土木費	2	道路橋りょう費	2	道路橋りょう維持費	防災・安全交付金事業費(災害防除)	332,000	13,000	111,363	98,363	60,385	38,000	△ 22
8	土木費	2	道路橋りょう費	2	道路橋りょう維持費	防災・安全交付金事業費(補修)	1,806,929	250,000	705,410	455,410	297,383		158,027
8	土木費	2	道路橋りょう費	2	道路橋りょう維持費	通学路安全対策事業費	949,621	82,000	459,287	377,287	257,055	120,000	232
8	土木費	2	道路橋りょう費	3	道路橋りょう改良費	道新規格道路整備事業費	3,700,000	256,000	2,010,312	1,754,312	964,871	789,000	441
8	土木費	2	道路橋りょう費	3	道路橋りょう改良費	社会資本整備総合交付金事業費(国道改築)	610,000	20,000	40,000	20,000	13,640	6,000	360
8	土木費	2	道路橋りょう費	3	道路橋りょう改良費	社会資本整備総合交付金事業費(県道改良)	710,242	20,000	343,529	323,529	200,773	122,000	756
8	土木費	2	道路橋りょう費	3	道路橋りょう改良費	社会資本整備総合交付金事業費(広域連携(道路))	569,260	299,080	418,751	119,671	53,851	65,000	820
8	土木費	2	道路橋りょう費	3	道路橋りょう改良費	防災・安全交付金事業費(国道改築)	1,423,000	250,000	383,279	133,279	82,632	50,000	647
8	土木費	2	道路橋りょう費	3	道路橋りょう改良費	防災・安全交付金事業費(県道改良)	634,066	86,710	405,055	318,345	197,372	121,000	△ 27
8	土木費	2	道路橋りょう費	3	道路橋りょう改良費	単県道路調査費	62,500	50,000	62,500	12,500			12,500
8	土木費	3	河川海岸費	1	河川総務費	河川安全・安心対策推進事業費(予防)	782,373	35,000	320,522	285,522		285,000	522
8	土木費	3	河川海岸費	1	河川総務費	清水川非水機場緊急対策事業費	44,000	21,500	29,940	8,440			8,440
8	土木費	3	河川海岸費	2	河川改良費	防災・安全交付金事業費(河川)	2,339,196	412,894	1,563,672	1,150,778	575,389	575,000	389

【要要分】

県土整備部(単位:千円)



# 線越明許費に関する調書

款	項	目	事業名	予算額	翌年度繰越額		補正額	左の財源内訳			一般財源
					補正前	補正後		国庫支出金	起債	その他	
8土木	3河川海岸費	2河川改良	防災・安全交 付金事業費 (堰堤改良)	355,903	55,000	205,922	150,922	59,491	89,000	2,193	238
8土木	3河川海岸費	2河川改良	社会資本整備 総合交付金事業 費(河川環境)	310,000	150,000	210,000	60,000	27,000	33,000		
8土木	3河川海岸費	2河川改良	河川安全・安心 対策推進事業費 (改修)	378,585	20,000	277,746	257,746		257,000		746
8土木	3河川海岸費	2河川改良	河川調査費	23,829	2,000	11,833	9,833		9,000		833
8土木	3河川海岸費	3砂防	防災・安全交 付金事業費 (通常砂防事業)	1,545,124	221,000	937,544	716,544	358,272	358,000		272
8土木	3河川海岸費	3砂防	防災・安全交 付金事業費 (火山砂防)	276,410	116,690	194,520	77,830	42,806	35,000		24
8土木	3河川海岸費	3砂防	防災・安全交 付金事業費 (急傾斜地崩壊 対策事業)	1,104,126	170,000	738,176	568,176	263,537	264,000	41,101	△462
8土木	3河川海岸費	3砂防	小規模砂防 施設新設費	433,998	55,080	199,868	144,788		144,000		788
8土木	3河川海岸費	3砂防	単果急傾斜地 崩壊対策事業費	533,300	50,000	329,113	279,113		253,000	25,279	834
8土木	3河川海岸費	4海岸保全	防災・安全交 付金事業費 (海岸)	188,000	125,000	155,370	30,370	15,185	15,000		185
8土木	4港湾費	1港湾管理	港湾維持管 理費	325,791	15,000	24,000	9,000				9,000
8土木	4港湾費	3港湾管理 組合負担金	港湾管理組 合負担金	2,113,856	7,055	258,055	251,000				251,000
11災害復旧費	2土木施設 災害復旧費	1建設災害 復旧費	単独災害復 旧事業費	401,100	35,000	95,000	60,000				60,000
県土整備部 一般会計 合計				27,014,309	3,671,409	13,241,778	9,570,369	4,719,925	4,274,000	68,573	507,871

# 繰越明許費に関する調書

県土整備部(単位:千円)

	予算額	翌年度繰越額		財源内訳				
		既承認額	今回申請額	計	国庫支出金	起債	その他	
追加分計 (再掲)	23,972,583		16,313,942	16,313,942	5,484,006	9,804,000	187,162	838,774
変更分計 (再掲)	27,014,309	3,671,409	9,570,369	13,241,778	4,719,925	4,274,000	68,573	507,871
県土整備部 一般会計 合計 (追加分+変更分)	50,986,892	3,671,409	25,884,311	29,555,720	10,203,931	14,078,000	255,735	1,346,645

【追加分+変更分】

平成30年度2月補正(繰越明許費)総括表

事業名	予算額	繰越総額	既承認済額	今回繰越要求額	左の財源内訳			繰越理由の説明	
					国庫支出金	起債	その他		一般財源
一般公共事業(A)	36,021,391	21,375,168	3,512,774	17,862,394	10,037,165	7,472,000	134,515	218,714	
道路橋りょう事業	22,330,942	12,443,591	2,075,190	10,368,401	6,229,942	3,904,000	2,490	172,069	国補正等による
街路事業	1,478,635	749,300		749,300	502,491	185,000	59,837	1,972	国補正等による
河川事業	4,674,670	3,291,743	562,894	2,728,849	1,319,889	1,407,000		1,960	国補正等による
海岸事業	208,686	155,370	125,000	30,370	15,185	15,000		185	計画に関する諸条件による
ダム事業	596,197	446,216	55,000	391,216	168,608	219,000	2,487	1,121	国補正等による
砂防事業	4,504,594	3,008,300	507,690	2,500,610	1,212,308	1,204,000	60,701	23,601	国補正等による
港湾事業	216,475	49,590	15,000	34,590	11,530	11,000		12,060	計画に関する諸条件による
空港整備事業									
農業農村整備事業	1,456,989	792,974	85,000	707,974	345,470	361,000		1,504	国補正等による
治山事業	554,203	438,084	87,000	351,084	231,842	106,000	9,000	4,242	国補正等による
漁港事業	16,949,424	17,310,709	16,802,414	508,295	166,766	328,000	4,030	9,499	計画に関する諸条件による
消防公共事業(B)	52,970,815	38,685,877	20,315,188	18,370,689	10,203,931	7,800,000	138,545	228,213	
消防公共事業計(G)(A+B)	5,477,118	4,867,838		4,867,838		4,863,000		4,838	国補正等による
直轄公共事業計(負担金)(D)	9,609,031	2,394,814	233,580	2,161,234		1,393,000	31,721	736,513	
一般県公共事業(E)	4,048,582	389,260	50,000	339,260		40,000		299,260	計画に関する諸条件による
道路橋りょう事業	2,592,008	999,441	78,500	920,941		814,000		106,941	計画に関する諸条件による
河川事業	162,871	30,156		30,156		10,000	6,442	13,714	計画に関する諸条件による
海岸事業	302,258	7,270		7,270				7,270	計画に関する諸条件による
砂防事業	1,488,295	704,861	105,080	599,781		403,000	25,279	171,502	計画に関する諸条件による
空港・港湾事業	424,170	55,119		55,119		32,000		23,119	計画に関する諸条件による
都市計画事業	233,182	208,707		208,707		94,000		114,707	計画に関する諸条件による
治山事業	106,748								
漁港事業	250,917								
土木総務費	281,200	95,000	35,000	60,000				60,000	
県防災費(復旧事業)(F)	9,890,231	2,489,814	268,580	2,221,234		1,393,000	31,721	796,513	計画に関する諸条件による
県公共事業計(G)(E+F)	68,338,164	46,043,529	20,583,768	25,459,761	10,203,931	14,056,000	170,266	1,029,564	
公共事業関係会社(H)(C+D+G)	4,479,650	489,817	65,267	424,550		22,000	85,469	317,081	
一般事業(I)	624,881	26,000	26,000			22,000		4,000	計画に関する諸条件による
技術企画課事業	353,969	63,310	63,310					63,310	計画に関する諸条件による
道路建設課事業	104,699								
河川課事業	239,222	23,659	23,659					22,159	計画に関する諸条件による
治山砂防課事業	15,690	3,785	3,785					3,785	国補正等による
空港港湾課事業	2,926,667	373,063	65,267	307,796				307,796	計画に関する諸条件による
地方機関事業	13,800								
県土整備部計(J)(H+I)	72,817,814	46,533,346	20,649,035	25,884,311	10,203,931	14,078,000	255,735	1,346,645	

県土整備部(単位:千円)

予算関係(繰越明許費)

繰越理由一覧

技術企画課(単位:千円)

事業名	地区(路線等)名	事業箇所	繰越額	繰越理由
ICT・産官学民連携建設生産性向上事業費	箇所なし	—	26,000	ICT試行工事及び3次元測量試行業務の効果分析業務を行っており、対象としている試行工事及び業務の繰越に伴うもの。
単独災害復旧事業費	一級河川安蔵川外	鳥取市用瀬町松原外	60,000	特別天然記念物オオサンショウウオの生息調査に関し、関係機関との調整に不測の日数を要するため。
補助事務費(建設災害復旧費)	箇所なし	—	229,000	補助事務費対象事業の繰越に伴うもの。
直轄災害復旧費負担金	一級河川千代川外	鳥取市外	455,000	国が実施する災害復旧事業(河川・道路)について、年度内の完了が困難なため。

道路企画課(単位:千円)

事業名	地区(路線等)名	事業箇所	繰越額	繰越理由
市町村受託事業費(道路橋りょう維持費)	町道幼上野線	琴浦町八橋	28,251	交通規制について、地元調整に不測の日数を要したため。(約45日間)
"	町道日野川左岸道路	江府町下安井	6,059	建物調査について、所有者との調整に不測の日数を要したため。(約30日間)
県受託事業費(防災・安全交付金(補修))	日野事務費(一般国道181号)	日野郡日野町板井原～真庭郡新庄村	525	現地の追加調査に不測の日数を要したため。(約120日間)
"	一般国道181号	日野郡日野町板井原～真庭郡新庄村	27,250	現地の追加調査に不測の日数を要したため。(約120日間)
"	本課事務費(一般国道181号)	日野郡日野町板井原～真庭郡新庄村	1,225	現地の追加調査に不測の日数を要したため。(約120日間)
防災・安全交付金事業費(交通安全)	一般県道若葉台東町線	鳥取市杉崎2	10,900	地下埋設管の移転調整に不測の日数を要したため。(約30日間)
"	一般県道若葉台東町線	鳥取市吉方温泉2	27,785	引越し先の選定に不測の日数を要したため。(約75日間)
"	主要地方道郡家鹿野気高線外	鳥取市鹿野町岡木外	16,500	地下埋設管理者との調整に伴う基礎工法の変更による不測の日数を要したため。(約60日間)
"	一般国道179号外	倉吉市円谷町外	2,900	西日本豪雨等による事業実施の不能期間が発生したため。(約120日間)
"	主要地方道倉吉青谷線外	倉吉市上井～山根外	5,500	関係者との通行規制の調整に不測の日数したため。(約70日間)
"	一般県道船上山赤碓線外	琴浦町赤碓外	15,000	上水道管の位置が当初想定と異なったことに伴う標識基礎の構造変更による不測の日数を要したため。(約60日間)
"	主要地方道倉吉青谷線	湯梨浜町方地	6,300	補償費の交渉による不測の日数を要したため。(約210日間)
"	一般国道431号	米子市夜見町～境港市新屋町	16,500	希少植物が生育していることが判明し、その移植先等の調整による不測の日数を要したため。(約90日間)
"	一般国道431号外	境港市竹内町外	5,000	標識設置位置について、施設関係者との調整による不測の日数を要したため。(約60日間)
"	一般国道181号	江府町江尾	20,691	西日本豪雨等による事業実施の不能期間が発生したため。(約120日間)
防災・安全交付金事業費(橋りょう補修)	主要地方道鳥取鹿野倉吉線	鳥取市鹿野町河内(榎木橋)	6,000	西日本豪雨等による事業実施の不能期間が発生したため。(約60日間)
"	主要地方道鳥取福部線	鳥取市吉方温泉町(修立橋)	7,000	西日本豪雨等による事業実施の不能期間が発生したため。(約60日間)
"	一般県道鷲峰気高線	鳥取市鹿野町小別府(鷲峰大橋)	6,000	西日本豪雨等による事業実施の不能期間が発生したため。(約60日間)
"	一般県道国安桂木線(舟木橋)	鳥取市南栄町(舟木橋)	6,000	西日本豪雨等による事業実施の不能期間が発生したため。(約60日間)
"	郡家鹿野気高線	鳥取市河原町今在家～渡一木(河原橋)	29,600	測量の結果、橋脚補強の再検討が必要になり不測の日数を要したため。(約75日間)

事業名	地区(路線等)名	事業箇所	繰越額	繰越理由
防災・安全交付金事業費 (橋りょう補修)	一般県道八坂鳥取停車場線	鳥取市 興南～吉方(興南大橋)	44,280	西日本豪雨等による事業実施の不能期間が発生したため。 (約75日間)
"	一般県道河原郡家線	鳥取市 河原町河原～片山(出合橋)	105,470	測量の結果、落橋防止装置の形状を変更する必要が生じ、 不測の日数を要したため。(約30日間)
"	一般県道湯山鳥取線	鳥取市 覚寺(砂丘大橋)	56,140	高力ボルトの需給の逼迫により、その調達に不測の日数を 要したため。(約160日間)
"	一般国道178号	岩美町 大谷(七坂橋)	6,000	JRとの協議の結果必要となった線路閉鎖工事に不測の日数 (60日)を要したため。(約60日間)
"	一般県道陸上岩井線	岩美町 陸上(東浜橋)	14,000	JRとの協議の結果必要となった線路閉鎖工事に不測の日数 (60日)を要したため。(約60日間)
"	国道373号(馬渡瀬橋・拡幅部)	智頭町 尾見(馬渡瀬橋・ 拡幅部)	3,600	交通規制に係る地元との調整に不測の日数を要したため。
"	一般国道373号	智頭町 中原(中原橋)	2,580	橋梁補修資材の流出防止対策について、漁協との調整に不 測の日数を要したため。
"	一般国道373号	智頭町 郷原(大内橋)	5,910	橋梁補修資材の流出防止対策について、漁協との調整に不 測の日数を要したため。
"	主要地方道津山智頭八東線	智頭町 芦津(小坂橋)	6,530	橋梁補修資材の流出防止対策について、漁協との調整に不 測の日数を要したため。
"	主要地方道津山智頭八東線	智頭町 八河谷(宮ノ前橋)	1,900	交通規制に係る地元との調整に不測の日数を要したため。
"	一般県道大高下口波多線	智頭町 波多(桶谷橋)	2,000	交通規制に係る地元との調整に不測の日数を要したため。
"	一般県道大高下口波多線	智頭町 波多(深山口橋)	2,000	交通規制に係る地元との調整に不測の日数を要したため。
"	一般県道大高下口波多線	智頭町 波多(天山測橋)	2,000	交通規制に係る地元との調整に不測の日数を要したため。
"	一般県道大高下口波多線	智頭町 波多(中畑ノ尾橋)	1,420	橋梁補修資材の流出防止対策について、漁協との調整に不 測の日数を要したため。
"	一般県道西宇塚那岐停車場線	智頭町 大背(駅前橋)	1,740	橋梁補修資材の流出防止対策について、漁協との調整に不 測の日数を要したため。
"	一般県道西宇塚那岐停車場線	智頭町 西宇塚(七工田橋)	3,020	橋梁補修資材の流出防止対策について、漁協との調整に不 測の日数を要したため。
"	一般県道河原郡家線	八頭町 米岡(米岡小橋)	15,000	既設橋脚の耐震設計に当たり、地質調査を追加する必要が 生じ、不測の日数を要したため。
"	一般国道313号	倉吉市 河原町(小籠橋)	5,410	河川増水の影響により足場工の施工方法の変更が必要に なり、その調整に不測の日数を要したため。(約30日間)
"	一般国道313号	倉吉市 関金町(無名橋2)	7,000	交通規制の地元との調整に不測の日数を要したため。
"	一般国道313号	倉吉市 鴨川町(出口橋)	49,485	既設塗装の飛散防止のための仮設備の検討に不測の日数 を要したため。(約30日間)
"	一般国道179号	倉吉市伊木 ～見日町(倉吉大橋(上り))	12,000	西日本豪雨等による事業実施の不能期間が発生したため。 (約120日間)
"	一般国道179号	倉吉市 伊木～見日町(倉吉大橋)	19,922	河川の増水により仮締切の設置方法の調整が必要になり不 測の日数を要したため。(約60日間)
"	主要地方道鳥取鹿野倉吉線	倉吉市 八屋(竹田橋) (新橋部)	16,800	交通規制の地元との調整に不測の日数を要したため。
"	主要地方道倉吉赤碕中山線	倉吉市 福光(福光橋)旧 橋部	36,200	落橋防止装置ブラケットの取付について、添架管の移設を検討 する必要が生じ不測の日数を要したため。(約30日間)
"	主要地方道倉吉青谷線	倉吉市 山根(地赤橋)	40,510	足場設置についてJRとの調整に不測の日数を要したため。 (約90日間)
"	主要地方道倉吉江府溝口線	倉吉市 関金町野添(東大山大橋)	54,941	塗装剥離材の選定に不測の日数を要したため。(約60日間)
"	一般県道倉吉江北線	倉吉市 巖城～宮川町 (三明寺橋)	24,000	西日本豪雨等による事業実施の不能期間が発生したため。 (約120日間)

事業名	地区(路線等)名	事業箇所	繰越額	繰越理由
防災・安全交付金事業費 (橋りょう補修)	一般県道巖城上灘線	倉吉市 巖城～見日町 (巖城橋)	44,820	フーチング等のひび割れについて、その調査と対応に不測の日数を要したため。(約105日間)
"	一般県道清谷北条線	倉吉市 新田～河北町 (新田橋)	137,600	既設橋脚のひび割れ等について、補修工法の検討等に不測の日数を要したため。(87日間)
"	主要地方道鳥取鹿野 倉吉線	三朝町 坂本(市田橋)	11,723	着工前の調査で陥没があることが判明し、その調査と対応の検討に不測の日数を要したため。(約75日間)
"	主要地方道鳥取鹿野 倉吉線	三朝町 横手(新横手大 橋)	20,400	西日本豪雨等による事業実施の不能期間が発生したため。 (約60日間)
"	主要地方道倉吉青谷 線	湯梨浜町 藤津(藤津橋)	3,590	西日本豪雨等による事業実施の不能期間が発生したため。 (約120日間)
"	一般県道羽合東伯線	湯梨浜町 田後(天神橋歩 道橋)	3,270	西日本豪雨等による事業実施の不能期間が発生したため。 (約120日間)
"	一般県道羽合東伯線	湯梨浜町～ 北栄町田後 ～江北(天神橋)	60,830	河川の増水により仮締切の設置方法の調整が必要になり不測の日数を要したため。(約60日間)
"	主要地方道赤碓大山 線	琴浦町 光(光橋)	35,533	騒音・振動の対策に不測の日数を要したため。(約60日)
"	一般県道大栄赤碓線	琴浦町 達東～中尾(加 勢蛇橋)	48,360	橋脚巻立工の施工について、工法の再検討が必要になり不測の日数を要したため。(約87日間)
"	一般県道大栄赤碓線	琴浦町 八橋(洗川橋)	23,000	河川の増水により仮締切の設計に不測の日数を要したため。 (約60日間)
"	一般国道313号	北栄町 下神(しもつわ 橋)	11,000	西日本豪雨等による事業実施の不能期間が発生したため。 (約120日間)
"	一般国道313号	北栄町 曲(北尾1号函 渠橋)	14,000	交通規制の地元との調整に不測の日数を要したため。
"	一般国道313号	北栄町 米里(米里2号 函渠橋)	2,000	西日本豪雨等による事業実施の不能期間が発生したため。 (約120日間)
"	主要地方道倉吉由良 線	北栄町 瀬戸(新瀬戸橋)	14,000	西日本豪雨等による事業実施の不能期間が発生したため。 (約120日間)
"	一般県道羽合東伯線	北栄町 由良宿(中央橋)	5,000	西日本豪雨等による事業実施の不能期間が発生したため。 (約120日間)
"	一般国道431号	米子市 大篠津町(大篠 津橋)	22,500	交通誘導員の確保に不測の日数を要したため。(約60日間)
"	一般国道431号	米子市 大篠津町(御崎 橋)	15,000	交通誘導員の確保に不測の日数を要したため。(約60日間)
"	一般国道431号	米子市 大篠津町(広見 灘橋)	1,500	補修工法の検討に不測の日数を要したため。(約30日間)
"	一般国道431号	米子市 皆生(皆生大橋)	34,610	足場の設置について、協議に不測の日数を要したため。(約60日間)
"	一般国道431号	米子市 富益町(長兵衛 橋)	15,000	交通誘導員の確保に不測の日数を要したため。(約60日間)
"	一般国道431号	境港市 竹内町(釜池橋)	7,000	補修工法の検討に不測の日数を要したため。(約30日間)
"	一般国道431号	境港市 上道町(そう海 橋)	4,000	補修工法の検討に不測の日数を要したため。(約30日間)
"	主要地方道米子大山 線	米子市 尾高(尾高橋)	50,000	河川法の許可及び地元関係者との調整に不測の日数を要したため。(約60日間)
"	主要地方道淀江岸本 線	米子市 尾高(達中橋)	800	台風による事業実施の不能期間が発生したため。(約90日間)
"	主要地方道淀江岸本 線	米子市 尾高(袋川橋)	3,700	台風による事業実施の不能期間が発生したため。(約90日間)
"	主要地方道米子境港 線	米子市 彦名町(後藤橋)	2,700	支承の劣化等が判明し、その補修に不測の日数を要したため。 (約90日)
"	主要地方道米子境港 線	米子市 灘町(灘町橋)	4,800	支承の劣化等が判明し、その補修に不測の日数を要したため。 (約90日)

事業名	地区(路線等)名	事業箇所	繰越額	繰越理由
防災・安全交付金事業費 (橋りょう補修)	一般県道皆生西原線 外	米子市 西福原(大沢2 号橋外)	5,000	土地改良区と調整により不測の日数を要したため。(約60日 間)
"	一般県道東福原樋口 線	米子市 西福原(大向橋)	600	橋台の損傷が判明し、追加の測量や詳細設計が必要になり 不測の日数を要したため。(約30日間)
"	一般県道東福原樋口 線	米子市 両三柳(妻の神 橋)	13,000	土地改良区と調整により不測の日数を要したため。(約60日 間)
"	一般県道淀江停車場 線	米子市 淀江町淀江(系 図橋)	800	橋台の損傷が判明し、追加の測量や詳細設計が必要になり 不測の日数を要したため。(約30日間)
"	一般県道淀江停車場 線	米子市 淀江町淀江(長 町橋)	1,300	橋台の損傷が判明し、追加の測量や詳細設計が必要になり 不測の日数を要したため。(約30日間)
"	一般県道米子環状線	米子市 陰田町(陰田橋)	800	支承の劣化等が判明し、その補修に不測の日数を要したた め。(約90日)
"	一般県道岩屋谷米子 線	米子市 上安曇(安曇橋)	900	台風による事業実施の不能期間が発生したため。(約90日 間)
"	一般県道米子丸山線	米子市 浦津(大石橋)	1,000	土地改良区と調整により不測の日数を要したため。(約60日 間)
"	一般県道両三柳西福 原線	米子市 両三柳(三柳境 橋)	1,600	支承の劣化等が判明し、その補修に不測の日数を要したた め。(約90日)
"	一般県道米子丸山線	米子市 浦津(第一カフベ 橋)	2,000	土地改良区と調整により不測の日数を要したため。(約60日 間)
"	一般県道米子丸山線	米子市 下新印(虎二岩 橋)	2,000	土地改良区と調整により不測の日数を要したため。(約60日 間)
"	一般国道431号	境港市 上道町(通天橋)	4,000	補修工法の検討に不測の日数を要したため。(約30日間)
"	一般国道431号	境港市 上道町(白波橋)	4,000	補修工法の検討に不測の日数を要したため。(約30日間)
"	一般国道431号	境港市 上道町(神岬橋 外)	3,000	補修工法の検討に不測の日数を要したため。(約30日間)
"	一般県道赤松淀江線	大山町 赤松(赤松橋)	2,400	西日本豪雨等による事業実施の不能期間が発生したため。 (約120日間)
"	一般県道豊房名和線	大山町 富長(戸口橋)	2,500	橋台の損傷が判明し、追加の測量や詳細設計が必要になり 不測の日数を要したため。(約30日間)
"	一般県道大山口停車 場線	大山町 末長(後戸橋)	800	橋台の損傷が判明し、追加の測量や詳細設計が必要になり 不測の日数を要したため。(約30日間)
"	一般県道中高妻木線	大山町 野田(野田新橋)	1,500	橋台の損傷が判明し、追加の測量や詳細設計が必要になり 不測の日数を要したため。(約30日間)
"	一般国道180号	南部町 上中谷(早田橋)	28,000	鋼材の需給のひっ迫により、その調達に不測の日数を要し たため。(約90日間)
"	一般国道180号	南部町 下中谷(白山橋)	11,000	鋼材の需給のひっ迫により、その調達に不測の日数を要し たため。(約90日間)
"	一般県道西伯伯太線	南部町 法勝寺	50,000	仮設道路を施工について、流用土を選定に不測の日数を要 したため。(約60日間)
"	一般国道181号	伯耆町 諏訪(BOX2)	2,600	台風による事業実施の不能期間が発生したため。(約90日 間)
"	一般国道181号	伯耆町 白水(出口橋)	2,500	足場の工法について、漁協との調整に不測の日数を要した ため。
"	一般国道181号	伯耆町 白水(白水橋)	4,600	足場の工法について、漁協との調整に不測の日数を要した ため。
"	主要地方道岸本江府 線	伯耆町 福兼(堀谷頭橋)	4,000	西日本豪雨等による事業実施の不能期間が発生したため。 (約120日間)
"	主要地方道名和岸本 線	伯耆町 久古(久古橋)	23,000	土地改良区と調整により不測の日数を要したため。(約60日 間)
"	主要地方道西伯根雨 線	伯耆町 二部(射矢谷橋)	32,900	鋼材の需給のひっ迫により、その調達に不測の日数を要し たため。(約90日間)

事業名	地区(路線等)名	事業箇所	繰越額	繰越理由
防災・安全交付金事業費 (橋りょう補修)	一般国道181号	日野町 板井原(板井原 橋)	16,963	交通規制の検討・対策に不測の日数を要したため。(約120日間)
"	一般県道上徳山俣野 江府線	江府町 俣野(南向橋)	108,470	鋼材の需給のひっ迫により、その調達に不測の日数を要したため。(約90日間)
防災・安全交付金事業費 (舊案)	主要地方道鳥取鹿野 倉吉線	鳥取市 鹿野町河内	5,900	雪崩予防柵の変更が必要となり、その設計等に不測の日数を要したため。(約30日)
防災・安全交付金事業費 (災害防除)	一般県道矢口鹿野線	鳥取市 気高町下坂本	500	用地買収について、関係者との調整に不測の日数を要したため。(約120日間)
"	一般国道482号	鳥取市 佐治町柝原	500	国有林の買収について、関係者との調整に不測の日数を要したため。(約120日間)
"	一般国道482号	鳥取市 佐治町余戸1	7,050	用地買収について、関係者との調整に不測の日数を要したため。(約45日間)
"	一般国道482号	鳥取市 佐治町余戸2	2,200	用地買収について、関係者との調整に不測の日数を要したため。(約45日間)
"	主要地方道鳥取鹿野 倉吉線	鳥取市 鹿野町河内2	5,700	用地買収について、関係者との調整に不測の日数を要したため。(約30日間)
"	主要地方道倉吉川上 青谷線	鳥取市 青谷町桑原	11,280	掘削を行ったところ想定よりも崩土層が厚く、設計変更が必要となったため。(約60日間)
"	一般県道本鹿高福線	鳥取市 河原町高福	6,200	用地買収について、関係者との調整に不測の日数を要したため。(約30日間)
"	主要地方道津山智頭 八東線	智頭町 新見	15,000	保安林の管理部局との調整が生じたため。(約90日間)
"	主要地方道倉吉江府 溝口線	倉吉市 鴨河内	1,000	境界確定について、地権者との調整に不測の日数を要したため。(約130日間)
"	主要地方道鳥取鹿野 倉吉線	三朝町 片柴	7,759	測量業務の実施にあたり、地権者との調整に不測の日数を要したため。(約60日間)
"	主要地方道倉吉川上 青谷線	湯梨浜町 川上	4,000	境界確定について、地権者との調整に不測の日数を要したため。(約130日間)
"	主要地方道倉吉赤碕 中山線	琴浦町 別宮～山川	8,000	測量業務の実施にあたり、地権者との調整に不測の日数を要したため。(約40日間)
"	主要地方道倉吉江府 溝口線	大山町 大山(沢対策(一 の沢外))	8,000	環境調査について、猛禽類調査に不測の日数を要したため。(約90日間)
"	一般県道大滝白水線	伯耆町 大瀧	3,000	工法の変更により、詳細検討及び対応に不測の日数を要したため。(約90日間)
"	主要地方道横田多里 線	日南町 上萩山2	1,100	西日本豪雨等による事業実施の不能期間が発生したため。(約120日間)
"	主要地方道横田多里 線	日南町 多里	2,474	西日本豪雨等による事業実施の不能期間が発生したため。(約120日間)
"	一般県道板井原濁谷 線	日野町 秋縄	1,600	西日本豪雨等による事業実施の不能期間が発生したため。(約120日間)
"	一般国道181号	江府町 江尾	13,000	西日本豪雨等による事業実施の不能期間が発生したため。(約120日間)
防災・安全交付金事業費 (補修)	主要地方道鳥取鹿野 倉吉線	鳥取市 気高町下光元～ 御熊	4,000	現地調査について、追加調査が必要となり、その対応に不測の日数を要したため。(約90日)
"	主要地方道郡家鹿野 気高線	鳥取市 河原町渡一木	3,150	現地調査について、追加調査が必要となり、その対応に不測の日数を要したため。(約90日)
"	一般県道伏野覚寺線	鳥取市 湖山北	54,820	施工方法について、関係機関との調整に不測の日数を要したため。(約60日)
"	一般国道178号	岩美町 浦富	20,000	交通規制の地元との調整に不測の日数を要したため。(約60日)
"	一般県道網代港岩美 停車場線外	岩美町 網代外	22,000	施工方法について、関係機関との調整に不測の日数を要したため。(約65日)
"	八頭管内(橋梁点検)	—	16,000	交通規制の地元との調整に不測の日数を要したため。(約90日)



事業名	地区(路線等)名	事業箇所	繰越額	繰越理由
防災・安全交付金事業費 (補修)	一般県道下見関金線	倉吉市 河来見(高城隧道)	13,700	交通規制の地元との調整に不測の日数を要したため。(約60日)
"	一般国道179号	湯梨浜町 久留	13,440	新たに判明した対策箇所について、工法検討の追加に不測の日数を要したため。(約60日)
"	中部管内(付属物修繕RS)	—	12,000	交通規制の地元との調整に不測の日数を要したため。(約60日)
"	中部管内(橋梁点検)	—	17,000	交通規制の地元との調整に不測の日数を要したため。(約60日)
"	一般県道皆生西原線外	米子市外	11,000	交通規制の地元との調整に不測の日数を要したため。(約60日)
"	一般国道431号外	米子市 上福原外	15,000	交通規制の地元との調整に不測の日数を要したため。(約105日)
"	米子管内(付属物修繕RS)	—	11,000	交通規制の地元との調整に不測の日数を要したため。(約60日)
"	米子管内(橋梁点検)	—	9,200	交通規制の地元との調整に不測の日数を要したため。(約60日)
"	米子管内(橋梁点検)	—	9,000	交通規制の地元との調整に不測の日数を要したため。(約60日)
"	主要地方道倉吉江府溝口線	伯耆町外 大内外	22,100	新たに判明した補修箇所について、補修工法の検討及び追加工事に不測の日数を要したため。(約90日)
"	主要地方道横田多里線	日南町 多里	6,000	新たに判明した対策箇所について、工法検討の追加に不測の日数を要したため。(約60日)
"	一般国道181号	日野町 板井	3,700	新たに判明した補修箇所について、補修工法の検討及び追加工事に不測の日数を要したため。(約90日)
"	一般国道180号	日野町 門谷	4,300	工事実施に伴う支障移転について、移転先との調整に不測の日数を要したため。(約30日)
"	一般国道181号	日野町 板井原(四十曲トンネル)	36,000	現地調査について、追加調査が必要となり、その対応に不測の日数を要したため。(約120日)
"	一般国道482号	江府町 (苦塔第二トンネル)	12,000	新たに判明した補修箇所について、補修工法の検討及び追加工事に不測の日数を要したため。(約30日)
"	日野管内(橋梁点検)	—	4,000	交通規制の地元との調整に不測の日数を要したため。(約60日)
"	日野管内(橋梁点検)	—	4,000	交通規制の地元との調整に不測の日数を要したため。(約60日)
"	県内全域(道路ストック総点検、防災点検)	—	40,000	交通規制の地元との調整に不測の日数を要したため。(約90日)
"	県内全域(道路ストック総点検、防災点検)	—	42,000	交通規制の地元との調整に不測の日数を要したため。(約90日)
"	県内全域(道路ストック総点検、防災点検)	—	50,000	交通規制の地元との調整に不測の日数を要したため。(約90日)
防災・安全交付金事業費 (除雪機械)	県内全域	—	30,000	除雪計画を見直しに伴い、除雪機械の仕様を一部変更したことから、不測の日数を要したため。
通学路安全対策事業費	主要地方道鳥取河原線	鳥取市 倭文2	5,000	建物調査について、その調整に不測の日数を要したため。(約30日間)
"	一般県道鳥取国府線	鳥取市 卯垣	8,000	境界立会の日程調整に不測の日数を要したため。(約60日間)
"	一般県道金沢伏野線	鳥取市 三津	8,500	計画について、関係者との調整に不測の日数を要したため。(約90日間)
"	一般県道鳥取砂丘線	鳥取市 浜坂	23,400	家屋の移転先の調整に不測の日数を要したため。(約150日間)
"	一般県道網代港岩美停車場線	岩美町 浦富2	5,000	支障物件移転の補償交渉に不測の日数を要したため。(約90日間)
"	一般県道岩美停車場河崎線	岩美町 浦富～新井	69,400	建物の移転先の調整に不測の日数を要したため。(約60日間)

事業名	地区(路線等)名	事業箇所	繰越額	繰越理由
通学路安全対策事業費	一般県道河原郡家線	八頭町 堀越	13,000	建物補償について関係者との調整に不測の日数を要したため。(約90日間)
"	一般県道倉吉東伯線	倉吉市 国府	5,000	関係者土地へ立入る必要があったが、その了解を得るのに不測の日数(約210日間)を要したことによる。
"	一般県道上大立大栄線	倉吉市 岡	6,000	計画地の民地境界確定に不測の日数を要したため。(170日間)
"	一般県道倉吉江北線	倉吉市 三明寺	9,000	西日本豪雨による事業実施の不能期間が発生したため。(約115日間)
"	一般県道長和田羽合線	湯梨浜町 門田～長江	1,722	構造物設置計画について、関係者との調整に不測の日数を要したため。(約60日間)
"	一般県道東郷羽合線	湯梨浜町 藤津	7,100	西日本豪雨等による事業実施の不能期間が発生したため。(約150日間)
"	一般県道倉吉川上青谷線	湯梨浜町 川上外	2,100	計画地の境界確定に不測の日数を要したため。(約180日間)
"	一般県道長江羽合線	湯梨浜町 長江～はわい長瀬	40,000	本工事の振動・騒音対策の検討に不測の日数を要したため。(約210日間)
"	一般県道倉吉東伯線	琴浦町 丸尾～保	800	地権者への耕作地の代替地確保の交渉に不測の日数を要したため。(約150日間)
"	一般県道倉吉東伯線	琴浦町 掘下3	44,517	家屋等移転の代替地確保の交渉に不測の日数を要したため。(150日間)
"	一般県道下市赤碕停車場線外	琴浦町 笹津外	3,100	事業地区の境界確定に不測の日数を要したため。(約180日間)
"	一般県道船上山赤碕線	琴浦町 竹内	2,348	地権者の土地の相続に不測の日数を要したため。(約60日間)
"	一般県道羽合東伯線外	北栄町 由良宿外	3,700	用地買収の交渉に不測の日数の日数を要したため。(約170日間)
"	主要地方道淀江岸本線	米子市 尾高	5,000	電柱の移転先の調整に不測の日数を要したため。(約120日間)
"	一般県道東福原樋口線	米子市 東福原	27,800	家屋の移転先の調整に不測の日数を要したため。(約180日間)
"	一般県道米子丸山線	米子市 下新印	12,500	通行規制について関係者との調整に不測の日数を要したため。(約120日間)
"	一般県道松河原名和線	大山町 松河原2	40,000	電柱の移転先の調整に不測の日数を要したため。(120日間)
"	一般国道180号	南部町 能竹	20,000	工法の追加検討に不測の日数を要したため。(120日間)
"	一般国道181号	伯耆町 立岩	300	工機事後調査の日程調整に不測の日数を要したため。(約60日間)
"	一般国道183号	日南町 宮内	9,900	安全施設の計画について、関係者との調整に不測の日数を要したため。(約120日間)
"	一般国道180号	日野町 下本郷	4,100	バス停の位置に係る関係者調整に不測の日数を要したため。(約60日間)
ユニバーサル社会の実現に向けたバリアフリー化推進事業費	一般県道由良停車場線	北栄町 由良宿	8,200	施工時期について、関係者との調整に不測の日数を要したため。(約60日間)
道路災害防除事業費	米子管内	—	3,000	仮設道路の土砂選定に不測の日数を要したため。(約60日間)
道路維持修繕費	県内全域	—	183,000	年度末に発生する不測の工事等に対応するため。(約120日間)
除雪事業費	県内全域	—	100,000	年度末に発生する不測の除雪等に対応するため。(約60日間)
町道の耐震対策に係る負担金(町道勅上野線)	本課	—	3,760	交通規制について、地元調整に不測の日数を要したため。(約45日間)

事業名	地区(路線等)名	事業箇所	繰越額	繰越理由
老朽化対策事業費(舗装補修・構造物修繕)	主要地方道鳥取福部線	鳥取市福部町八重原	20,000	施工方法について、関係機関との調整に不測の日数を要したため。(約150日間)
"	一般県道米子広瀬線外	米子市奈喜良	10,000	現地の追加調査に不測の日数を要したため。(約120日間)
"	主要地方道西伯根雨線外	伯耆町二部～間地	7,000	交通規制について、地元調整に不測の日数を要したため。(約45日間)
防災・安全交付金事業費(雪害(国補正))	一般国道373号	智頭町大内2	9,000	国補正により行う工事等について、年度内完了が困難なため。
"	一般国道373号	智頭町中原	16,000	国補正により行う工事等について、年度内完了が困難なため。
"	一般県道名和岸本線	大山町飯戸	10,000	国補正により行う工事等について、年度内完了が困難なため。
"	一般国道180号	日野町門谷	5,000	国補正により行う工事等について、年度内完了が困難なため。
防災・安全交付金事業費(災害防除(国補正))	一般国道482号	鳥取市佐治町高山	17,000	国補正により行う工事等について、年度内完了が困難なため。
"	一般国道482号	鳥取市佐治町森坪	18,500	国補正により行う工事等について、年度内完了が困難なため。
"	一般国道482号	鳥取市佐治町森坪2	6,000	国補正により行う工事等について、年度内完了が困難なため。
"	一般国道482号	鳥取市佐治町余戸1	1,500	国補正により行う工事等について、年度内完了が困難なため。
"	一般国道482号	鳥取市佐治町余戸2	1,500	国補正により行う工事等について、年度内完了が困難なため。
"	主要地方道郡家鹿野気高線	鳥取市下砂見	6,000	国補正により行う工事等について、年度内完了が困難なため。
"	主要地方道鳥取国府岩美線	鳥取市国府町町屋	33,000	国補正により行う工事等について、年度内完了が困難なため。
"	主要地方道鳥取河原用瀬線	鳥取市用瀬町美成	1,050	国補正により行う工事等について、年度内完了が困難なため。
"	主要地方道倉吉川上青谷線	鳥取市青谷町桑原	31,000	国補正により行う工事等について、年度内完了が困難なため。
"	主要地方道岩美八東線	岩美町小田	6,000	国補正により行う工事等について、年度内完了が困難なため。
"	一般国道482号	若桜町長砂	5,000	国補正により行う工事等について、年度内完了が困難なため。
"	主要地方道若桜下三河線	若桜町吉川	5,000	国補正により行う工事等について、年度内完了が困難なため。
"	一般国道373号	智頭町大内	6,000	国補正により行う工事等について、年度内完了が困難なため。
"	主要地方道津山智頭八東線	八頭町大呂	5,000	国補正により行う工事等について、年度内完了が困難なため。
"	主要地方道津山智頭八東線	八頭町島	5,000	国補正により行う工事等について、年度内完了が困難なため。
"	主要地方道岩美八東線	八頭町明辺	3,000	国補正により行う工事等について、年度内完了が困難なため。
"	主要地方道岩美八東線	八頭町落岩	5,000	国補正により行う工事等について、年度内完了が困難なため。
"	主要地方道鳥取鹿野倉吉線	倉吉市大原	5,000	国補正により行う工事等について、年度内完了が困難なため。
"	主要地方道倉吉赤碓中山線	倉吉市河来見2	6,000	国補正により行う工事等について、年度内完了が困難なため。

事業名	地区(路線等)名	事業箇所	繰越額	繰越理由
防災・安全交付金事業費 (災害防除(国補正))	一般県道 常藤関金線	倉吉市 関金町関金宿	6,000	国補正により行う工事等について、年度内完了が困難なため。
"	一般県道 下見関金線	倉吉市 森	3,000	国補正により行う工事等について、年度内完了が困難なため。
"	一般国道 179号	三朝町 加谷	31,000	国補正により行う工事等について、年度内完了が困難なため。
"	一般国道 179号	三朝町 曹源寺	6,000	国補正により行う工事等について、年度内完了が困難なため。
"	主要地方道 鳥取鹿野倉吉線	三朝町 大瀬	11,000	国補正により行う工事等について、年度内完了が困難なため。
"	主要地方道 鳥取鹿野倉吉線	三朝町 片柴	4,000	国補正により行う工事等について、年度内完了が困難なため。
"	主要地方道 鳥取鹿野倉吉線	三朝町 三徳(成)	6,000	国補正により行う工事等について、年度内完了が困難なため。
"	主要地方道 鳥取鹿野倉吉線	三朝町 三徳(三徳山)	6,000	国補正により行う工事等について、年度内完了が困難なため。
"	主要地方道 三朝中線	三朝町 中津4	6,000	国補正により行う工事等について、年度内完了が困難なため。
"	主要地方道 三朝中線	三朝町 中津5	6,000	国補正により行う工事等について、年度内完了が困難なため。
"	主要地方道 倉吉福本線	三朝町 福本③	6,000	国補正により行う工事等について、年度内完了が困難なため。
"	一般県道 木地山倉吉線	三朝町 木地山	5,000	国補正により行う工事等について、年度内完了が困難なため。
"	一般県道 木地山倉吉線	三朝町 木地山外	2,000	国補正により行う工事等について、年度内完了が困難なため。
"	一般県道 三朝温泉木地山線	三朝町 西小鹿	6,000	国補正により行う工事等について、年度内完了が困難なため。
"	一般県道 三朝温泉木地山線	三朝町 三朝	6,000	国補正により行う工事等について、年度内完了が困難なため。
"	一般県道 大谷曹源寺線	三朝町 三軒屋～上西谷	6,000	国補正により行う工事等について、年度内完了が困難なため。
"	一般県道 大谷曹源寺線	三朝町 下畑	6,000	国補正により行う工事等について、年度内完了が困難なため。
"	主要地方道 赤碓大山線	琴浦町 尾張	6,000	国補正により行う工事等について、年度内完了が困難なため。
"	主要地方道 倉吉赤碓中山線	琴浦町 別宮～山川	4,000	国補正により行う工事等について、年度内完了が困難なため。
"	主要地方道 東伯野添線	琴浦町 古長	6,000	国補正により行う工事等について、年度内完了が困難なため。
"	一般県道 境車尾線	米子市 観音寺	5,000	国補正により行う工事等について、年度内完了が困難なため。
"	主要地方道 倉吉江府溝口線 沢対策(一の沢外)	大山町 大山	80,000	国補正により行う工事等について、年度内完了が困難なため。
"	一般国道 180号	南部町 上中谷②	5,000	国補正により行う工事等について、年度内完了が困難なため。
"	一般県道 西伯伯太線	南部町 伐株	1,000	国補正により行う工事等について、年度内完了が困難なため。
"	一般国道 181号	伯耆町 根雨原	5,000	国補正により行う工事等について、年度内完了が困難なため。
"	一般県道 大滝白水線	伯耆町 大坂2	5,000	国補正により行う工事等について、年度内完了が困難なため。
"	一般県道 大滝白水線	伯耆町 大瀬	155,000	国補正により行う工事等について、年度内完了が困難なため。

事業名	地区(路線等)名	事業箇所	繰越額	繰越理由
防災・安全交付金事業費 (災害防除(国補正))	一般国道 180号	日南町 菅沢	6,000	国補正により行う工事等について、年度内完了が困難なため。
"	一般国道 181号	日南町 板井原5	10,000	国補正により行う工事等について、年度内完了が困難なため。
"	一般国道 183号	日南町 新屋1	5,000	国補正により行う工事等について、年度内完了が困難なため。
"	一般国道 183号	日南町 新屋2	4,710	国補正により行う工事等について、年度内完了が困難なため。
"	主要地方道 横田多里線	日南町 上萩山1	3,000	国補正により行う工事等について、年度内完了が困難なため。
"	主要地方道 横田多里線	日南町 上萩山2	10,000	国補正により行う工事等について、年度内完了が困難なため。
"	主要地方道 横田多里線	日南町 上萩山3	20,000	国補正により行う工事等について、年度内完了が困難なため。
"	主要地方道 横田多里線	日南町 多里	10,000	国補正により行う工事等について、年度内完了が困難なため。
"	主要地方道 阿比緑菅沢線	日南町 印賀	5,000	国補正により行う工事等について、年度内完了が困難なため。
"	一般県道 多里伯太線	日南町 笠木	3,000	国補正により行う工事等について、年度内完了が困難なため。
"	一般県道 神戸ノ上新見線	日南町 神戸ノ上	6,000	国補正により行う工事等について、年度内完了が困難なため。
"	一般県道 花口下石見線	日南町 花口	6,000	国補正により行う工事等について、年度内完了が困難なため。
"	一般国道 180号	日野町 小河内	6,000	国補正により行う工事等について、年度内完了が困難なため。
"	一般国道 180号	日野町 高尾	6,000	国補正により行う工事等について、年度内完了が困難なため。
"	一般国道 180号	日野町 本郷	6,000	国補正により行う工事等について、年度内完了が困難なため。
"	一般国道 181号	日野町 板井原4	2,000	国補正により行う工事等について、年度内完了が困難なため。
"	一般国道 181号	日野町 金持	56,000	国補正により行う工事等について、年度内完了が困難なため。
"	主要地方道 西伯根雨線	日野町 舟場	6,000	国補正により行う工事等について、年度内完了が困難なため。
"	一般県道 板井原濁谷線	日野町 秋縄	1,000	国補正により行う工事等について、年度内完了が困難なため。
"	一般国道 181号	江府町 江尾	21,000	国補正により行う工事等について、年度内完了が困難なため。
"	一般国道 181号	江府町 佐川2	16,000	国補正により行う工事等について、年度内完了が困難なため。
"	主要地方道 倉吉江府溝口線	江府町 御机	9,000	国補正により行う工事等について、年度内完了が困難なため。
"	一般県道 上徳山俣野江府線	江府町 俣野	5,000	国補正により行う工事等について、年度内完了が困難なため。
防災・安全交付金事業費 (補修(国補正))	一般国道 482号	鳥取市 佐治町尾際	15,000	国補正により行う工事等について、年度内完了が困難なため。
"	一般国道 482号	鳥取市 佐治町栃原3	3,000	国補正により行う工事等について、年度内完了が困難なため。
"	一般国道 482号	鳥取市 佐治町中1	10,000	国補正により行う工事等について、年度内完了が困難なため。
"	一般国道 482号	鳥取市 佐治町中2	10,000	国補正により行う工事等について、年度内完了が困難なため。

事業名	地区(路線等)名	事業箇所	繰越額	繰越理由
防災・安全交付金事業費 (補修(国補正))	主要地方道 鳥取福部線	鳥取市 百谷(榎トンネル)	3,000	国補正により行う工事等について、年度内完了が困難なため。
"	一般県道 鱒返余戸線	鳥取市 佐治町余戸	20,000	国補正により行う工事等について、年度内完了が困難なため。
"	一般県道 湯山鳥取線	鳥取市 浜坂(砂丘トンネル)	3,000	国補正により行う工事等について、年度内完了が困難なため。
"	一般国道 178号	岩美町 大羽尾 (羽尾坂トンネル)	3,000	国補正により行う工事等について、年度内完了が困難なため。
"	一般国道 178号	岩美町 陸上(陸上トンネル)	3,000	国補正により行う工事等について、年度内完了が困難なため。
"	一般国道 482号	八頭町 船岡殿 (まぢトンネル)	3,000	国補正により行う工事等について、年度内完了が困難なため。
"	主要地方道 鳥取鹿野倉吉線	倉吉市 坂本	5,000	国補正により行う工事等について、年度内完了が困難なため。
"	主要地方道 鳥取鹿野倉吉線	倉吉市 三徳	5,000	国補正により行う工事等について、年度内完了が困難なため。
"	主要地方道 倉吉青谷線	倉吉市 八屋	27,000	国補正により行う工事等について、年度内完了が困難なため。
"	主要地方道 倉吉青谷線	倉吉市 松崎	6,000	国補正により行う工事等について、年度内完了が困難なため。
"	一般県道 倉吉東伯線	倉吉市 国府	2,000	国補正により行う工事等について、年度内完了が困難なため。
"	一般県道 下見関金線	倉吉市 河来見(高城隧道)	3,000	国補正により行う工事等について、年度内完了が困難なため。
"	一般県道 下見関金線	倉吉市 河来見	10,000	国補正により行う工事等について、年度内完了が困難なため。
"	一般県道 羽出三朝線	三朝町 田代	5,000	国補正により行う工事等について、年度内完了が困難なため。
"	一般県道 三朝温泉木地山線	三朝町 三朝外	8,000	国補正により行う工事等について、年度内完了が困難なため。
"	一般県道 倉吉赤碓中山線	琴浦町 尾張	7,000	国補正により行う工事等について、年度内完了が困難なため。
"	一般県道 倉吉赤碓中山線	琴浦町 山川(船上山トンネル)	3,000	国補正により行う工事等について、年度内完了が困難なため。
"	一般県道 八橋停車場線	琴浦町 八橋	9,000	国補正により行う工事等について、年度内完了が困難なため。
"	一般県道 倉吉東伯線	北栄町 亀谷	27,000	国補正により行う工事等について、年度内完了が困難なため。
"	一般国道 180号	米子市 新山(新山トンネル)	3,000	国補正により行う工事等について、年度内完了が困難なため。
"	主要地方道 米子港線	米子市 角盤町外	15,000	国補正により行う工事等について、年度内完了が困難なため。
"	主要地方道 岸本江府線	伯耆町 大内外	30,000	国補正により行う工事等について、年度内完了が困難なため。
"	一般国道 180号	日南町 菅沢①	65,000	国補正により行う工事等について、年度内完了が困難なため。
"	一般国道 180号	日南町 菅沢②	60,000	国補正により行う工事等について、年度内完了が困難なため。
"	一般国道 180号	日南町 福長①	50,000	国補正により行う工事等について、年度内完了が困難なため。
"	一般国道 180号	日南町 菅沢③	18,000	国補正により行う工事等について、年度内完了が困難なため。
"	一般国道 180号	日南町 菅沢④	18,000	国補正により行う工事等について、年度内完了が困難なため。

事業名	地区(路線等)名	事業箇所	繰越額	繰越理由
防災・安全交付金事業費 (補修(国補正))	一般国道 183号	日南町 生山(北ノ原トンネル)	3,000	国補正により行う工事等について、年度内完了が困難なため。
"	一般国道 183号	日南町 生山(生山トンネル)	3,000	国補正により行う工事等について、年度内完了が困難なため。
"	一般国道 183号	日南町 宮内	10,000	国補正により行う工事等について、年度内完了が困難なため。
"	主要地方道 新見日南線	日南町 下石見①	15,000	国補正により行う工事等について、年度内完了が困難なため。
"	主要地方道 新見日南線	日南町 下石見②	18,000	国補正により行う工事等について、年度内完了が困難なため。
"	主要地方道 新見日南線	日南町 生山	18,000	国補正により行う工事等について、年度内完了が困難なため。
"	主要地方道 新見日南線	日南町 中石見	18,000	国補正により行う工事等について、年度内完了が困難なため。
"	主要地方道 横田多里線	日南町 多里	42,738	国補正により行う工事等について、年度内完了が困難なため。
"	一般県道 神戸ノ上新見線	日南町 神戸ノ上①	10,000	国補正により行う工事等について、年度内完了が困難なため。
"	一般県道 神戸ノ上新見線	日南町 神戸ノ上②	10,000	国補正により行う工事等について、年度内完了が困難なため。
"	一般県道 上石見黒坂停車場線	日南町 神戸ノ上	10,000	国補正により行う工事等について、年度内完了が困難なため。
"	一般県道 上石見黒坂停車場線	日南町 花口	10,000	国補正により行う工事等について、年度内完了が困難なため。
"	一般県道 花口下石見線	日南町 下石見	10,000	国補正により行う工事等について、年度内完了が困難なため。
"	一般国道 180号	日野町 福長②	18,000	国補正により行う工事等について、年度内完了が困難なため。
"	一般国道 180号	日野町 本郷外	10,000	国補正により行う工事等について、年度内完了が困難なため。
"	一般国道 181号	日野町 (板井原トンネル)	6,000	国補正により行う工事等について、年度内完了が困難なため。
"	一般国道 181号	日野町 根雨①	29,000	国補正により行う工事等について、年度内完了が困難なため。
"	一般国道 181号	日野町 根雨②	16,000	国補正により行う工事等について、年度内完了が困難なため。
"	主要地方道 西伯根雨線	日野町 舟場(間地トンネル)	3,000	国補正により行う工事等について、年度内完了が困難なため。
"	一般県道 大佐日野線	日野町 板井原①	7,000	国補正により行う工事等について、年度内完了が困難なため。
"	一般県道 大佐日野線	日野町 板井原②	3,500	国補正により行う工事等について、年度内完了が困難なため。
"	一般県道 大佐日野線	日野町 板井原③	5,000	国補正により行う工事等について、年度内完了が困難なため。
"	一般県道 大佐日野線	日野町 板井原④	17,000	国補正により行う工事等について、年度内完了が困難なため。
"	一般県道 菅沢日野線	日野町 久住	50,000	国補正により行う工事等について、年度内完了が困難なため。
"	一般国道 181号	江府町 武庫	12,000	国補正により行う工事等について、年度内完了が困難なため。
"	一般国道 482号	江府町 (菅塔トンネル)	3,000	国補正により行う工事等について、年度内完了が困難なため。
"	一般国道 482号	江府町 (菅塔第二トンネル)	3,000	国補正により行う工事等について、年度内完了が困難なため。

事業名	地区(路線等)名	事業箇所	繰越額	繰越理由
防災・安全交付金事業費 (補修(国補正))	主要地方道 大山上福田線	江府町 御机	17,000	国補正により行う工事等について、年度内完了が困難なため。
"	一般県道 上徳山俣野江府線	江府町 武庫(俣野川トンネル)	3,000	国補正により行う工事等について、年度内完了が困難なため。
防災・安全交付金事業費 (除雪機械(国補正))	県内全域	—	250,000	国補正により行う工事等について、年度内完了が困難なため。
社会資本整備 総合交付金事業費 (市町村代行(国補正))	町道 中山インター線	大山町下甲	20,000	国補正により行う工事等について、年度内完了が困難なため。
補助事務費 (道路橋りょう維持費(国補正))	箇所無し	—	54,663	補助事務費対象事業の繰越に伴うもの。
直轄道路事業費負担金	—	—	3,268,932	国直轄事業において、年度内の完了が困難となったため。
直轄道路事業費 負担金 (国補正)	—	—	276,000	国直轄事業において、年度内の完了が困難となったため。

道路建設課(単位:千円)

事業名	地区(路線等)名	事業箇所	繰越額	繰越理由
地域高規格道路整備事業費	一般国道178号(岩美道路)	岩美町 陸上～本庄	122,000	杭長の変更に伴う橋梁の設計照査に不測の日数を要したため。(約60日間)
"	【H30設定工事国債】 国道178号(岩美道路)	岩美町 陸上～本庄	102,000	工専用進入路のルート変更不測の日数を要したため。(約30日間)
"	【H29設定工事国債】 国道178号(岩美道路)	岩美町 陸上～本庄	902,000	工専用道路の構造再検討に不測の日数を要したため。(約90日間)
"	一般国道313号(倉吉道路)	倉吉市 小鴨～和田	108,412	埋蔵文化財調査体制の調整等に不測の日数を要したため。(約300日間)
"	一般国道313号(倉吉関金道路)	倉吉市関金町関 金宿～倉吉市小鴨	400,000	埋蔵文化財調査体制の調整等に不測の日数を要したため。(約300日間)
"	一般国道313号(北条倉吉道路(延伸))	北条町 弓原	91,480	橋梁詳細設計にあたり、関連する町事業との調整に不測の日数を要したため。(約60日間)
"	一般国道181号(江府道路)	江府町 武庫～佐川	28,420	井戸のモニタリング調査に不測の日数を要したため。(約90日間)
社会資本整備総合交付金 事業費(国道改築)	一般国道181号	伯耆町 吉定～米子市諏訪	20,000	付け替え道路の検討及び地元調整に不測の日数を要したため。(約100日間)
社会資本整備総合交付金 事業費(県道改良)	主要地方道郡家鹿野 気高線	鳥取市 鹿野町岡木	90,000	不良地盤層の対策方針の検討及び対策工に不測の日数を要したため。(約90日間)
"	一般県道袖小屋曳田 線	鳥取市 河原町天神原～ 曳田	5,000	進入路の検討及び調整に不測の日数を要したため。(約90日間)
"	一般県道本鹿高福線	鳥取市 河原町佐貫	34,140	倉庫の移転先選定に不測の日数を要したため。(約90日間)
"	主要地方道若桜下三 河線	若桜町 岩屋堂	1,000	墓地の移転先の造成に関する申請や関係機関との協議に不測の日数を要したため。(約60日間)
"	主要地方道倉吉由良 線	倉吉市 和田～大谷茶屋	7,351	土砂搬入路について、管理者との調整に不測の日数を要したため。(約45日間)
"	一般県道仙隠岡田線	倉吉市 北野	3,000	台風による事業実施の不能期間が発生したため。(約90日間)
"	一般県道倉吉東伯線	倉吉市 津原	3,051	西日本豪雨等による事業実施の不能期間が発生したため。(約100日間)
"	一般県道福永由良線	琴浦町 福永～山田	1,856	田への進入路について、地権者との調整に不測の日数を要したため。(約90日間)
"	主要地方道倉吉由良 線	北栄町 瀬戸	35,131	電柱の移設先の調整に不測の日数を要したため。(約75日間)
"	一般県道坊領淀江停 車場線	大山町 長田～平	21,000	事業用地の買収交渉に不測の日数を要したため。(約150日間)



事業名	地区(路線等)名	事業箇所	繰越額	繰越理由
社会資本整備総合交付金 事業費(県道改良)	一般県道大山佐摩線	大山町 豊房～今在家	44,000	県道改良にあたり、河川管理者との協議に不測の日数を要したため。(約90日間)
"	一般県道大山口停車場 大山線	大山町 平木～神原	78,000	事業用地の買収交渉に不測の日数を要したため。(約150日間)
社会資本整備総合交付金 事業費(広域連携(道路))	一般県道岩美停車場 河崎線	岩美町 新井	118,271	支持層の追加調査及び杭長変更検討に不測の日数を要したため。(約90日間)
"	主要地方道赤碓大山 線	大山町 羽田井	1,400	事業用地の買収交渉に不測の日数を要したため。(約120日間)
防災・安全交付金事業費 (国道改築)	一般国道373号	智頭町 福原	10,050	用地測量にあたり、関係者との調整に不測の日数を要したため。(約60日間)
"	一般国道183号	日南町 河上	19,000	施工方法について関係者との協議に不測の日数を要したため。(約60日間)
"	一般国道183号	日南町 宮内	21,520	ボーリング調査について機材搬入ルートの地元調整に不測の日数を要したため。(約75日間)
"	一般国道180号	日野町 濁谷	6,199	基礎地盤改良の検討・設計変更に不測の日数を要したため。(約50日間)
"	一般国道181号	江府町 佐川～伯耆町根 雨原	76,510	仮設道路(迂回路)について、地元調整に不測の日数を要したため。(約180日間)
防災・安全交付金事業費 (県道改良)	主要地方道鳥取鹿野 倉吉線	鳥取市 高住～良田	30,000	移転物件の家賃滞納の処理に不測の日数を要したため。(約135日間)
"	主要地方道鳥取河原 用瀬線	鳥取市 報徳	8,500	排水処理方法について、地元調整に不測の日数を要したため。(約60日間)
"	主要地方道鳥取河原 用瀬線	鳥取市 嶋～野坂	7,000	移転先の造成に不測の日数を要したため。(約90日間)
"	一般県道矢矧松原線	鳥取市 吉岡温泉町～松 原	4,000	支障物件の移転先の調整に不測の日数を要したため。(約120日間)
"	一般県道国安桂木線	鳥取市 蔵田	38,940	移転先の造成に不測の日数を要したため。(約90日間)
"	主要地方道鳥取国府 岩美線	岩美町 銀山～洗井	4,000	先行工事において、掘削作業に不測の日数を要したため。(約60日間)
"	主要地方道智頭用瀬 線	智頭町 市瀬	6,850	境界確定及び地図訂正に不測の日数を要したため。(約90日間)
"	主要地方道鳥取鹿野 倉吉線	倉吉市 大原	4,500	県道改良に伴う市道の付け替えについて、地元調整に不測の日数を要したため。(約120日間)
"	主要地方道鳥取鹿野 倉吉線	三朝町大瀬～ 倉吉市大原	6,500	埋設管の移設方法について、管理者との協議に不測の日数を要したため。(約120日間)
"	一般県道三朝温泉木 地山線	三朝町 東小鹿～西小鹿	36,022	用水路の復旧方法について地元調整に不測の日数を要したため。(約60日間)
"	主要地方道倉吉川上 青谷線	湯梨浜町 川上	5,000	西日本豪雨等による事業実施の不能期間が発生したため。(約120日間)
"	主要地方道倉吉青谷 線	湯梨浜町 松崎～旭	10,000	温泉管の補償について、関係者との調整に不測の日数を要したため。(約150日間)
"	一般県道東郷湖線外	湯梨浜町 長和田外	1,000	民地への進入路の復旧について関係者との調整に不測の日数を要したため。(約60日間)
"	主要地方道東伯関金 線	琴浦町 杉下	32,120	湧水の対策工法の検討に不測の日数を要したため。(約90日間)
"	一般県道船上山赤碓 線	琴浦町 出上	9,000	西日本豪雨等による事業実施の不能期間が発生したため。(約125日間)
"	主要地方道淀江岸本 線	米子市 日下	14,000	電柱の移設について、関係者との調整に不測の日数を要したため。(約75日間)
"	主要地方道西伯根雨 線	南部町 中	16,000	取水堰の付け替えについて、用水管理者との調整に不測の日数を要したため。(約60日間)
"	主要地方道溝口伯太 線	南部町 阿賀～原	47,080	湧水の排水について、地元調整に不測の日数を要したため。(約90日間)

事業名	地区(路線等)名	事業箇所	繰越額	繰越理由
防災・安全交付金事業費 (県道改良)	一般県道大滝白水線	伯耆町 大坂	24,000	県道改良にあたり、砂防管理者との協議に不測の日数を要したため。(約90日間)
"	一般県道板井原濁谷線	日野町 三土	3,232	交通規制に係る地元との調整に不測の日数を要したため。(約45日間)
"	一般県道菅沢日野線	日野町 久住	10,601	交通規制に係る地元との調整に不測の日数を要したため。(約45日間)
防災・安全交付金事業費 (山村代行)	町道立子大熊線	琴浦町 高岡	19,795	西日本豪雨等による事業実施の不能期間が発生したため。(約60日間)
地域高規格道路 整備事業費 (国補正)	一般国道 178号(岩美道路)	岩美町 陸上～本庄	1,200,000	国補正により行う工事等について、年度内完了が困難なため。
"	一般国道 313号(倉吉道路)	倉吉市 小鴨～和田	117,000	国補正により行う工事等について、年度内完了が困難なため。
"	一般国道313号 (倉吉関金道路)	倉吉市関金町 関金宿～ 倉吉市小鴨	280,000	国補正により行う工事等について、年度内完了が困難なため。
社会資本整備 総合交付金事業費 (国道改築(国補正))	一般国道181号	伯耆町吉定～ 米子市諏訪	180,000	国補正により行う工事等について、年度内完了が困難なため。
"	一般国道180号	日野町福長～ 日南町菅沢	20,000	国補正により行う工事等について、年度内完了が困難なため。
社会資本整備 総合交付金事業費 (県道改良(国補正))	一般県道 杣小屋曳田線	鳥取市 河原町天神原 ～曳田	25,054	国補正により行う工事等について、年度内完了が困難なため。
"	主要地方道 倉吉由良線	倉吉市 和田～大谷茶屋	50,000	国補正により行う工事等について、年度内完了が困難なため。
"	一般県道 倉吉東伯線	倉吉市 津原	20,000	国補正により行う工事等について、年度内完了が困難なため。
"	一般県道 福永由良線	琴浦町 福永～山田	40,000	国補正により行う工事等について、年度内完了が困難なため。
"	一般県道 大山佐摩線	大山町 豊房～今在家	70,000	国補正により行う工事等について、年度内完了が困難なため。
防災・安全 交付金事業費 (国道改築(国補正))	一般国道482号	若桜町 春米～茗荷谷	140,000	国補正により行う工事等について、年度内完了が困難なため。
"	一般国道373号	智頭町 福原	34,000	国補正により行う工事等について、年度内完了が困難なため。
"	一般国道180号	日野町 濁谷	46,000	国補正により行う工事等について、年度内完了が困難なため。
防災・安全 交付金事業費 (県道改良(国補正))	主要地方道 鳥取河原用瀬線	鳥取市 嶋～野坂	50,000	国補正により行う工事等について、年度内完了が困難なため。
"	一般県道 矢矯松原線	鳥取市 吉岡温泉町～松原	10,000	国補正により行う工事等について、年度内完了が困難なため。
"	主要地方道 津山智頭八東線	智頭町 芦津	95,000	国補正により行う工事等について、年度内完了が困難なため。
"	主要地方道 津山智頭八東線	智頭町 大呂(2工区)	50,000	国補正により行う工事等について、年度内完了が困難なため。
"	主要地方道 智頭用瀬線	智頭町 市瀬	7,000	国補正により行う工事等について、年度内完了が困難なため。
"	主要地方道 倉吉青谷線	倉吉市 八屋～山根	10,000	国補正により行う工事等について、年度内完了が困難なため。
"	一般県道 倉吉江北線	倉吉市 殿城	20,000	国補正により行う工事等について、年度内完了が困難なため。
"	主要地方道 鳥取鹿野倉吉線	三朝町大瀬 ～ 倉吉市大原	80,000	国補正により行う工事等について、年度内完了が困難なため。
"	一般県道 三朝温泉木地山線	三朝町 東小鹿～西小鹿	20,000	国補正により行う工事等について、年度内完了が困難なため。
"	主要地方道 倉吉青谷線	湯梨浜町 松崎～旭	60,000	国補正により行う工事等について、年度内完了が困難なため。

事業名	地区(路線等)名	事業箇所	繰越額	繰越理由
防災・安全 交付金事業費 (県道改良(国補正))	主要地方道 倉吉川上青谷線	湯梨浜町 川上	10,000	国補正により行う工事等について、年度内完了が困難なため。
"	一般県道 東郷湖線外	湯梨浜町 長和田ほか	80,000	国補正により行う工事等について、年度内完了が困難なため。
"	主要地方道 淀江岸本線	米子市 日下	70,000	国補正により行う工事等について、年度内完了が困難なため。
"	主要地方道 横田多里線	日南町 上萩山	151,000	国補正により行う工事等について、年度内完了が困難なため。
"	一般県道 菅沢日野線	日野町 久住	10,000	国補正により行う工事等について、年度内完了が困難なため。
防災・安全交付金事業費 (山村代行(国補正))	町道 立子大熊線	琴浦町 高岡	10,000	国補正により行う工事等について、年度内完了が困難なため。
補助事務費 (道路橋りょう新設改良費 (国補正))	箇所無し	—	122,592	補助事務費対象事業の繰越に伴うもの。
単県道路調査費	主要地方道鳥取鹿野 倉吉線外	鳥取市内	5,500	鳥取西道路の開通が延期になったため。(約180日間)
"	山陰道(北条道路)ア クセス道路基礎調査	湯梨浜町 田後～はわい長瀬	7,000	交差点形状の検討に不測の日数を要したため。(約60日間)
防災・安全交付金事業費 (街路事業費)	立川飯山線(卯垣工 区)	鳥取市 卯垣	100,000	物件の移転先の選定に不測の日数を要したため。(約60日間)
"	大工町土居叶線	鳥取市 吉成～宮長	71,000	物件の移転先の選定に不測の日数を要したため。(約60日間)
"	立川飯山線	鳥取市 立川町	21,000	工事後調査について、関係者との調整に不測の日数を要したため。(約30日間)
"	美萩野覚寺線(安長 工区)	鳥取市 安長～商栄町	12,000	工作物の移転先の調整に不測の日数を要したため。(約60日間)
"	美萩野覚寺線(鳥大 前工区)	鳥取市 湖山町西～湖山 町北	93,000	物件移転について、関係者との調整に不測の日数を要したため。(約90日間)
"	上井羽合線	倉吉市 上井	48,100	建物移転について、工法検討に不測の日数を要したため。(約110日間)
"	両三柳中央線	米子市 両三柳	113,600	物件移転について、関係者との調整に不測の日数を要したため。(約135日間)
"	葭津和田町線	米子市 和田町	238,100	迂回路の確保に不測の日数を要したため。(約90日間)
防災・安全交付金事業費 (街路事業費(国補正))	上井羽合線	倉吉市 上井	50,000	国補正により行う工事等について、年度内完了が困難なため。
補助事務費 (街路事業費(国補正))	箇所無し	—	2,500	補助事務費対象事業の繰越に伴うもの。

河川課(単位:千円)

事業名	地区(路線等)名	事業箇所	繰越額	繰越理由
防災・安全交付金事業費 (情報基盤整備)	箇所なし	—	5,000	河川監視カメラ設置工事にあたって設置箇所の決定について地元関係者との調整に不測の日数を要したため。(約30日)
河川・堤防診断事業費	箇所なし	—	51,757	台風により、河川施設等が被災し現地調査に不測の日数を要したため。(約60日)
狐川水質浄化対策(汚泥発 生メカニズム解析)事業費	箇所なし	—	5,380	水質浄化対策の検討に当たり、台風等の影響により現地水質調査に不測の日数を要したため。(約90日間)
河川安全・安心対策推進事 業費(予防保全)	箇所なし	—	285,522	工事の仮設ヤードの確保にあたり、地元調整に不測の日数を要したため。(約60日)
河川維持管理費	箇所なし	—	198,140	河床掘削で発生した土砂が含水比が高い粘性土であり、残土処分するために必要なばっ気に不測の日数を要したため。(約60日)
ダム管理費	箇所なし	—	30,156	掘削残土の仮置き場所の借地について地元関係者との調整に不測の日数を要したため。(約80日)

事業名	地区(路線等)名	事業箇所	繰越額	繰越理由
水辺のネットワーク再生事業費	箇所なし	—	8,853	工事の現地施工について、漁業関係者との調整に不測の日数を要したため。(約60日)
適切な避難行動推進事業費	箇所なし	—	71,500	受注生産の排水ポンプ車の全国的な需要が集中し、納入に不測の日数を要したため。(約80日)
総合的な流木対策検討事業費(河川)	箇所なし	—	23,770	総合的な流木対策計画の策定に当たり、各エリア(砂防・ため池・森林)それぞれの関連業務との調整に不測の日数を要したため。(約60日)
清水川排水機場緊急対策事業費	箇所なし	—	8,440	排水機場の稼働状況を遠隔で確認するためのテレメータの資料がなく、更新にあたり、復元設計を行う必要があり、不測の日数を要したため。(約120日)
防災・安全交付金事業費(情報基盤整備(水位観測局対策)(国補正))	箇所なし	—	114,000	国補正により行う工事等について、年度内完了が困難なため。
防災・安全交付金事業費(情報基盤整備(危機管理型水位計)(国補正))	箇所なし	—	16,000	国補正により行う工事等について、年度内完了が困難なため。
樹木伐採・河道掘削等緊急対策事業費	箇所なし	—	1,300,000	国補正により行う工事等について、年度内完了が困難なため。
補助事務費(河川総務費(国補正))	箇所なし	—	71,500	国補正により行う工事等について、年度内完了が困難なため。
市町村等受託事業費(河川)	絹屋川	南部町原	22,159	工事に伴う借地について、地元関係者との調整に時間を要したため。(約60日)
防災・安全交付金事業費(河川改修)	大路川	鳥取市雲山	142,500	工事計画について、地元関係者との調整に不測の日数を要したことによる(約60日)
"	野坂川	鳥取市安長	13,000	現地調査の結果、非常に軟弱な地層が見つかり、その対策検討に不測の日数を要したため。(約60日)
"	湖山川	鳥取市金沢	5,000	用地買収について、地権者との調整に不測の日数を要したため。(約75日)
"	塩見川	鳥取市 福部町細川	78,700	現地調査の結果、仮設網矢板打設計画の見直しが必要となり、この対応に不測の日数を要したため。(約60日)
"	浜村川	鳥取市 鹿野町岡木	10,230	用地買収について、地元関係者との調整に不測の日数を要したため。(約45日)
"	勝部川	鳥取市 青谷町青谷	32,246	支障物件の移転時期について、地元関係者との調整に不測の日数を要したため。(約75日)
"	蒲生川	岩美町岩本	39,000	工事に伴う騒音について、地元との調整に不測の日数を要したため。(約60日)
"	八東川	八頭町準福	42,162	現地調査の結果、支障となる地下埋設物が新たに見つかり、この対応に不測の日数を要したため。(約60日)
"	東郷池	湯梨浜町旭	85,000	用地買収について、関係者との調整に不測の日数を要したため。(約120日)
"	由良川	北栄町弓原	126,660	近接する他事業との調整に不測の日数を要したため。(約90日)
"	加茂川	米子市奈喜良	55,880	騒音・振動対策について、地元との調整に不測の日数を要したため。(約30日)
"	水貫川	米子市皆生	117,222	用地関係者との調整により、施設配置計画の見直しが必要となり、この対応に不測の日数を要したため。(約120日)
"	精進川	米子市尾高	24,470	現地調査の結果、仮設用水経路の見直しが必要となり、その調整に不測の日数を要したため。(40日)
"	日野川	日南町霞	99,520	工事に伴う通行規制について、地元との調整に不測の日数を要したため。(60日)
"	西大路排水機場	鳥取市西大路	246,138	定期点検で冷却水槽が老朽化していることが判明し、修繕にあたり、管理の容易な方式への変更検討に不測の日数を要したため。(約80日)
"	洗井川排水機場	鳥取市正連寺	33,050	現地作業で発電機の整備を予定していたが、老朽化により工場での精密な分解整備が必要となったことにより、不測の日数を要したため。(約60日)
防災・安全交付金事業費(堤防改良)	百谷ダム	鳥取市百谷	36,700	資材搬入路としての市道利用について地元了承が得られず、資材搬入路の変更に不測の日数を要したため。(約70日)
"	佐治川ダム	鳥取市 佐治町尾際	114,222	ダム管理用制御設備の更新に伴う、情報表示端末の更新を予定していた施設の耐震工事が遅延し、更新に不測の日数を要したため。(60日)

事業名	地区(路線等)名	事業箇所	繰越額	繰越理由
社会資本整備総合交付金 事業費(広域連携)	湖山池	鳥取市福井	60,000	浚渫土仮置場(吹上池)の損傷が著しく、漏水及び破堤を防止するための補修に不測の日数を要したため。(約45日)
防災・安全交付金事業費 (堰堤改良(国補正))	百谷ダム	鳥取市百谷	5,000	国補正により行う工事等について、年度内完了が困難なため。
"	佐治川ダム	鳥取市佐治町尾際	85,294	国補正により行う工事等について、年度内完了が困難なため。
"	賀祥ダム	南部町下中谷	20,000	国補正により行う工事等について、年度内完了が困難なため。
防災・安全交付金(ダム浸水 想定)(国補正)	箇所なし	—	130,000	国補正により行う工事等について、年度内完了が困難なため。
河川安全・安心対策推進事 業費(改修)	砂見川	鳥取市上砂見	22,337	工事について、隣接する他工事との工程調整に不測の日数を要したため。(約60日)
"	宇戸川	鳥取市 河原町佐貫	28,000	工事の計画について、農業関係者との調整に不測の日数を要したため。(約90日)
"	私都川	八頭町下峰寺	11,819	支障物件の移転時期について、地元関係者との調整に時間を要したため。(約60日)
"	不入岡川	倉吉市国府	25,000	護岸の構造について、地元調整に不測の日数を要したため。(120日間)
"	瀬戸川	琴浦町八橋	2,000	借地について、地権者との調整に不測の日数を要したため。(約90日)
"	橋本川	米子市奥谷	22,000	現地調査の結果、近接構造物も合わせた施工検討が必要となり、この対応に不測の日数を要したため。(約30日)
"	阿弥陀川	大山町福尾	27,880	台風の影響により、仮設計画の見直しが必要になり、その検討に時間を要したため。(約60日)
"	絹屋川	南部町原	20,480	工事に伴う借地について、地元関係者との調整に時間を要したため。(約60日)
"	東長田川	南部町中	10,000	工事計画について、農業関係者との調整に不測の日数を要したため。(120日間)
"	朝鍋川	南部町朝金	11,560	工事に伴う道路設置に伴う農業用水路の復旧について、地元関係者との調整に不測の日数を要したため。(約60日)
"	野上川	伯耆町福岡	12,920	騒音・振動対策について、地元との調整に不測の日数を要したため。(約60日)
"	日野川	日南町生山	17,200	工事に伴う借地について、地元関係者との調整に時間を要したため。(約60日)
"	板井原川	日野町根雨	16,190	オオサンショウウオの生息調査に関し、関係機関との調整に不測の日数を要したため。(約60日)
"	日野川	江府町江尾	30,360	工事に伴い発生する残土について、受け入れ先との調整に時間を要したため。(約60日)
河川調査費	大井手川	鳥取市岩吉	2,023	河川整備計画の策定に当たり、流量観測に不測の日数を要したため。(約60日)
"	河内川	鳥取市 気高町	7,810	河川整備計画の策定に当たり、追加の現地調査及び測量に不測の日数を要したため。(約90日)
補助事務費(河川改良費 (国補正))	箇所なし	—	11,571	補助事務費対象事業の繰越に伴うもの。
防災・安全交付金事業費 (海岸)	湯山海岸	鳥取市 福部町湯山	14,940	効果検証業務の実施にあたり、関係機関との調整に不測の日数を要したため。(約60日)
"	岩美海岸(陸上地区)	岩美町陸上	15,430	養浜の効果検証において、学識経験者との協議の結果、検証項目追加が必要となり、この対応に不測の日数を要したため。(約60日)
美しい海辺保全対策事業費 (瑞風・ジオパーク関連)	箇所なし	—	7,270	新工法試験施工の効果検証において、学識経験者との協議の結果、検証項目が必要となり、この対応に不測の日数を要したため。(約120日)
水防対策費	箇所なし	—	1,500	受注生産の排水ポンプ車の部品の全国的な需要集中により、納入に不測の日数を要したため。(約90日)
直轄河川海岸事業費負担 金	—	—	331,426	国直轄事業において、年度内の完了が困難となったため。

事業名	地区(路線等)名	事業箇所	繰越額	繰越理由
直轄河川海岸事業費負担金(国補正)	—	—	237,000	国直轄事業において、年度内の完了が困難となったため。

治山砂防課(単位:千円)

事業名	地区(路線等)名	事業箇所	繰越額	繰越理由
治山事業費(県土)	田原谷地区	鳥取市 青谷町 田原谷	22,780	借地部分の復旧方法について、関係者との調整に不測の日数(約50日)を要したため。
"	岩屋堂地区	若桜町 岩屋堂	13,930	豪雨により仮設道が被災し、その対応に不測の日数を要したため。(約90日)
"	若桜地区	若桜町 若桜	4,692	境界確認について、関係者との調整に不測の日数を要したため。(約195日)
"	市瀬地区	智頭町 市瀬	18,300	林地の裸地化対策に係る工法等設計について、関係者との調整に不測の日数を要したため。(約180日)
"	赤松地区	大山町 赤松	10,660	当初想定していた現場の土質と異なり、工法検討及び機械掘削のための仮設盛土施工に不測の日数を要したため。(約30日)
"	宇代地区	伯耆町 宇代	16,000	借地について、関係者との調整に不測の日数を要したため。(約60日)
農山漁村地域整備交付金事業費(治山)	福井地区	鳥取市 福井	20,160	支障物件について、関係者との調整に不測の日数を要したため。(約70日)
"	百谷地区	鳥取市 百谷	8,520	支障物件について、関係者との調整に不測の日数を要したため。(約50日)
"	加瀬木地区	鳥取市 佐治町 加瀬木	25,290	豪雨により工事資材搬入ルートが被災し、その対応に不測の日数を要したため。(約70日)
"	岩本2地区	岩美町 岩本	4,000	対象斜面に変状が見られたため、設計変更と変更内容の地元説明に不測の日数を要したため。(約90日)
"	真鹿野地区	智頭町 真鹿野	18,360	土質が当初想定より軟弱であったため、その処理に不測の日数を要したため。(約60日)
"	市谷地区	八頭町 市谷	12,258	地元関係者からの要望により修正設計が必要となり、その対応に不測の日数を要したため。(約120日)
"	大河内地区	倉吉市 大河内	2,500	工事用道路について、関係者との調整に不測の日数を要したため。(約30日)
"	宮木地区	琴浦町 宮木	5,000	借地について、関係者との調整に不測の日数を要したため。(約60日)
"	畑池地区	伯耆町 畑池	12,924	台風により工事資材搬入ルートが被災し、その対応に不測の日数を要したため。(約30日)
"	長寿命化計画策定	鳥取県内	32,750	現地点検の結果、詳細調査が必要になり、その検討と追加調査に不測の日数を要したため。(約90日)
単県斜面崩壊復旧事業費	三吉地区外	日野町 三吉外	135,170	工事用道路について、関係者との調整に不測の日数を要したため。(約90日)
治山維持修繕費	鳥取管内	—	10,201	工事用道路について、関係者との調整に不測の日数を要したため。(約75日)
"	八頭管内	—	38,850	工事用道路について、関係者との調整に不測の日数を要したため。(約75日)
"	日野管内	—	4,000	工事用道路について、関係者との調整に不測の日数を要したため。(約75日)
治山事業新規事業化調整費	大坂地区外	伯耆町 大坂外	20,486	施設計画について、関係者との調整に不測の日数を要したため。(約60日)
治山事業費(県土(国補正))	本高地区	鳥取市 本高	80,000	国補正により行う工事等について、年度内完了が困難なため。
"	河内地区	鳥取市 鹿野町 河内	80,000	国補正により行う工事等について、年度内完了が困難なため。
"	大原地区	倉吉市 大原	70,000	国補正により行う工事等について、年度内完了が困難なため。

事業名	地区(路線等)名	事業箇所	繰越額	繰越理由
治山事業費 (県土(国補正))	横手地区	三朝町 横手	86,000	国補正により行う工事等について、年度内完了が困難なため。
"	赤松地区	大山町 赤松	40,000	国補正により行う工事等について、年度内完了が困難なため。
"	三谷地区	日野町 三谷	80,000	国補正により行う工事等について、年度内完了が困難なため。
農山漁村地域整備交付金 事業費(治山(国補正))	田後地区	岩美町 田後	21,000	国補正により行う工事等について、年度内完了が困難なため。
補助事務費(治山費(国補正))	箇所なし	—	22,850	補助事務費対象事業の繰越に伴うもの。
砂防維持修繕費	鳥取管内	—	15,000	水道工事や間伐木搬出工事等の他工事との調整に不測の日数を要したため。(約60日)
"	八頭管内	—	25,118	護岸の小崩落に伴う町道の陥没が発生し、設計の見直しに不測の日数を要したため。(約30日)
"	中部管内	—	5,000	用地買収について、関係者との調整に不測の日数を要したため。(約90日)
"	米子管内	—	14,800	入札不調による工事規模及び入札参加要件の見直しに不測の日数を要したため。(約60日)
"	日野管内	—	8,050	工事施工に伴う補修計画の見直しに不測の日数を要したため。(約30日)
砂防管理費	砂防指定地調査作成	鳥取管内	17,688	指定地編入に伴い一部の境界について所在不明地権者があり、相続関係調査に不測の日数を要したため。(約60日)
"	砂防指定地調査作成	八頭管内	14,910	指定地編入に伴い一部の境界について所在不明地権者があり、相続関係調査に不測の日数を要したため。(約60日)
"	砂防指定地調査作成	中部管内	953	指定地編入に伴い一部の境界について所在不明地権者があり、相続関係調査に不測の日数を要したため。(約60日)
"	砂防指定地調査作成	米子管内	6,216	指定地編入に伴い一部の境界について所在不明地権者があり、相続関係調査に不測の日数を要したため。(約60日)
"	砂防指定地調査作成	日野管内	4,000	指定地編入に伴い一部の境界について所在不明地権者があり、相続関係調査に不測の日数を要したため。(約60日)
急傾斜地崩壊対策事業における個人負担金低減補助事業及び利子補給事業費	八頭町内外	八頭町外	2,185	防災・安全交付金(急傾斜地崩壊対策事業)(大内木下地区、祇園町2地区、榎原2地区、福井地区、)の繰越に伴うもの。
"	米子市内外	米子市外	1,600	単県急傾斜地崩壊対策事業(松河原地区、石井地区、尚徳2地区)の繰越に伴うもの。
防災・安全交付金事業費 (通常砂防事業)	土居川	鳥取市 有富	24,100	土質について、当初想定より軟弱な土が発生し、その処理に不測の日数を要したため。(約60日)
"	妙見川右支溪	鳥取市 北園	26,100	台風により法面が小崩落し、その対応に不測の日数を要したため。(約60日)
"	三谷川	鳥取市 矢矯	10,000	地元関係者から、地元総会での事業説明を求められ、その調整に不測の日数を要したため。(約150日)
"	宮の奥川	鳥取市 福部町 箭溪	36,340	土質について、当初想定より軟弱な土が発生し、その処理に不測の日数を要したため。(約60日)
"	水井出川	鳥取市 気高町 上原	20,320	台風に伴う豪雨で現場内に溜まった雨水が下流の民家に流入し、その対応に不測の日数を要したため。(約60日)
"	柿京寺川	鳥取市 気高町 上原	29,130	残土について、流用先の関係者との調整に不測の日数を要したため。(約60日)
"	不動谷川	鳥取市 青谷町 蔵内	2,800	用地買収について、関係者との調整に不測の日数を要したため。(約60日)
"	上田川	智頭町 芦津	3,313	支障物件について、関係者との調整に不測の日数を要したため。(約90日)
"	寺谷川	智頭町 口波多	33,000	用地買収について、関係者との調整に不測の日数を要したため。(約60日)

事業名	地区(路線等)名	事業箇所	繰越額	繰越理由
防災・安全交付金事業費 (通常砂防事業)	宮塚谷川	智頭町 智頭	18,944	豪雨により法面が小崩落し、その対応に不測の日数を要したため。(約60日)
"	老ヶ谷川	智頭町 智頭外	16,800	モノレール設置経路について、関係者との調整に不測の日数を要したため。(約40日)
"	湯谷川	智頭町 三田	80,097	台風により法面が小崩落し、その対応に不測の日数を要したため。(約45日)
"	大目谷川	智頭町 南方	4,000	用地買収について、関係者との調整に不測の日数を要したため。(約90日)
"	杉ヶ谷川	八頭町 池田	14,116	工損補償の調査について、関係者との調整に不測の日数を要したため。(約120日)
"	寺谷川	八頭町 岩淵	5,000	用地買収について、関係者との調整に不測の日数を要したため。(約90日)
"	林ノ谷川	八頭町 岩淵	23,000	工損補償の調査について、関係者との調整に不測の日数を要したため。(約115日)
"	上日下部川	八頭町 日下部	3,000	用地買収について、関係者との調整に不測の日数を要したため。(約90日)
"	高宮谷川	八頭町 日下部	2,000	用地買収について、関係者との調整に不測の日数を要したため。(約90日)
"	下曹源寺谷川	三朝町 曹源寺	42,650	用地買収について、関係者との調整に不測の日数を要したため。(約60日)
"	岡の谷山(1)	南部町 下中谷	15,500	流末排水処理について、関係者との調整に不測の日数を要したため。(約90日)
"	武信	南部町 武信	13,360	台風に伴う豪雨で現場内に溜まった雨水が下流の民家に流入し、その対応に不測の日数を要したため。(約60日)
"	上サコ川	南部町 中	5,000	工事用道路計画について、関係者との調整に不測の日数を要したため。(約30日)
"	大倉山川	南部町 馬佐良	2,000	用地買収について、関係者との調整に不測の日数を要したため。(約60日)
"	宮の谷川	南部町 倭	3,600	用地買収について、関係者との調整に不測の日数を要したため。(約60日)
"	二部大谷川	伯耆町 二部	25,350	台風により工事用道路が一部崩壊し、その対応に不測の日数を要したため。(約90日)
"	武王谷川	伯耆町 福島	18,620	台風により法面が小崩落し、その対応に不測の日数を要したため。(約60日)
"	牛の尾川	日南町 霞	20,000	管理道について、関係者との調整に不測の日数を要したため。(約90日)
"	北の原谷川	日南町 霞	22,020	騒音対策について、関係者との調整に不測の日数を要したため。(約60日)
"	田ノ原川	日南町 生山	44,121	騒音対策について、関係者との調整に不測の日数を要したため。(約40日)
"	下石見谷川	日南町 下石見	13,000	振動対策について、関係者との調整に不測の日数を要したため。(約70日)
"	姫宮下谷	日野町 黒坂	34,320	濁水対策について、対策検討及び関係者との調整に不測の日数を要したため。(約90日)
"	荒田川	江府町 荒田	21,720	残土について、流用先の関係者との調整に不測の日数を要したため。(約60日)
"	出ノ上川	江府町 佐川	16,000	踏切区間の施工について、JR協議の結果、工事をJRに委託することとなったが、その手続きに不測の日数を要したため。(約60日)
"	吹山谷川	江府町 下安井	32,100	濁水対策について、対策検討及び関係者との調整に不測の日数を要したため。(約90日)
"	竜王谷川	江府町 下安井	26,700	濁水対策について、対策検討及び関係者との調整に不測の日数を要したため。(約90日)
"	長寿命化計画策定	鳥取県内	8,423	現地調査について、関係者との調整に不測の日数を要したため。(約60日)



事業名	地区(路線等)名	事業箇所	繰越額	繰越理由
防災・安全交付金事業費 (火山砂防事業)	加勢蛇川	琴浦町 野井倉	62,070	台風により工専用道路が一部崩壊し、その対応に不測の日数を要したため。(約30日)
"	うつし谷川	伯耆町 谷川	3,960	湧水処理について、対策検討及び施工に不測の日数を要したため。(約30日)
"	奥山川	伯耆町 根雨原	11,800	管理道について、関係者との調整に不測の日数を要したため。(約90日)
防災・安全交付金事業費 (急傾斜地崩壊対策事業)	越路B地区	鳥取市 越路	26,540	残土について、流用先の関係者との調整に不測の日数を要したため。(約45日)
"	高住地区	鳥取市 高住	35,000	台風により法面が崩落し、その対応に不測の日数を要したため。(約60日)
"	谷地区	鳥取市 国府町 谷	35,000	台風により法面が崩落し、その対応に不測の日数を要したため。(約30日)
"	宮ノ下C地区	鳥取市 国府町 宮ノ下	1,000	用地買収について、関係者との調整に不測の日数を要したため。(約60日)
"	大門地区	鳥取市 河原町 佐貫	5,000	支障物件について、関係者との調整に不測に日数を要したため。(約50日)
"	田尻地区	鳥取市 用瀬町 江波	35,160	残土について、流用先の関係者との調整に不測の日数を要したため。(約45日)
"	勝見B地区	鳥取市 気高町 勝見	27,260	湧水処理について、対策検討及び施工に不測の日数を要したため。(約45日)
"	梶掛地区	鳥取市 鹿野町 乙亥正	45,000	残土について、流用先の関係者との調整に不測の日数を要したため。(約45日)
"	大内木下地区	智頭町 大内	98,560	濁水対策について、対策検討及び関係者との調整に不測の日数を要したため。(約60日)
"	大江C地区	八頭町 大江	21,800	用地買収について、関係者との調整に不測の日数を要したため。(約80日)
"	下門尾地区	八頭町 門尾	55,246	振動対策について、関係者との調整に不測の日数を要したため。(約30日)
"	穴鴨1地区	三朝町 穴鴨	7,300	境界確認について、関係者との調整に不測の日数を要したため。(約60日)
"	穴鴨2地区	三朝町 穴鴨	24,000	支障物件について、関係者との調整に不測に日数を要したため。(約30日)
"	下西谷1地区	三朝町 下西谷	27,440	仮設防護柵の設置位置について、関係者との調整に不測の日数を要したため。(約60日)
"	下西谷2地区	三朝町 下西谷	15,360	残土について、流用先の関係者との調整に不測の日数を要したため。(約60日)
"	天神地区	三朝町 森	5,000	工機補償の調査について、関係者との調整に不測の日数を要したため。(約30日)
"	藤津1地区	湯梨浜町 藤津	23,310	振動対策について、関係者との調整に不測の日数を要したため。(約60日)
"	藤津2地区	湯梨浜町 藤津	9,500	管理道について、関係者との調整に不測の日数を要したため。(約90日)
"	榎原2地区	米子市 榎原	7,300	一部区間について、地元関係者との調整により米子市の道路工事を先行して行うこととなり、不測の日数を要したため。(約90日)
"	祇園町2地区	米子市 祇園町	13,600	境界確認について、関係者との調整に不測の日数を要したため。(約60日)
"	福井地区	米子市 淀江町 福井	10,000	境界確認について、関係者との調整に不測の日数を要したため。(約90日)
"	上細見南地区	伯耆町 上細見	11,400	用地買収について、関係者との調整に不測の日数を要したため。(約60日)
"	三部地区	伯耆町 三部	16,700	用地買収について、関係者との調整に不測の日数を要したため。(約75日)
"	長山地区	伯耆町 長山	9,000	支障物件について、関係者との調整に不測の日数を要したため。(約60日)

事業名	地区(路線等)名	事業箇所	繰越額	繰越理由
防災・安全交付金事業費 (急傾斜地崩壊対策事業)	長山2地区	伯耆町 長山	2,700	支障物件について、関係者との調整に不測の日数を要したため。(約60日)
防災・安全交付金事業費 (地すべり対策事業)	上地地区	鳥取市 国府町 上地	21,442	事業地内の赤線付け替えについて、鳥取市との協議及び手続に不測の日数を要したため。(約210日)
防災・安全交付金事業費 (砂防事業(砂防・急傾斜基礎調査))	箇所なし	—	21,218	現地調査立入りについて、関係者との調整に不測の日数を要したため。(約60日)
防災・安全交付金事業費 (情報基盤整備事業)	箇所なし	—	19,800	関係機関と協議した結果、計画の変更が必要となり、その調整に不測の日数を要したため。(約60日)
総合的な流木対策検討事業費 (治山砂防)	箇所なし	—	27,745	関係者から詳細な説明を求められ、その調整に不測の日数を要したため。(約60日)
砂防事業新規事業化調整費	福地地区外	八頭町 福地外	30,000	現地調査立入りについて、関係者との調整に不測の日数を要したため。(約90日)
小規模砂防施設新設費	楠城地区	鳥取市 国府町 楠城	28,000	進入路について、豪雨により被災し、復旧工事期間中の現場進入ができず、不測の日数を要したため。(約90日)
〃	寺谷川	若桜町 浅井	4,000	工事用道路計画について、関係者との調整に不測の日数を要したため。(約60日)
〃	天木川	智頭町 壺師	6,000	用地買収について、関係者との調整に不測の日数を要したため。(約90日)
〃	別府谷川	八頭町 別府	7,800	工事用道路計画について、関係者との調整に不測の日数を要したため。(約60日)
〃	上ヶ谷川	八頭町 見瀬中	3,118	支障物件について、関係者との調整に不測の日数を要したため。(約30日)
〃	大瀬谷川	三朝町 大瀬	13,000	用地買収について、関係者との調整に不測の日数を要したため。(約180日)
〃	大谷川	南部町 阿賀	25,060	台風により法面が小崩落し、その対応に不測の日数を要したため。(約60日)
〃	金田川	南部町 金田	12,320	工事用車両通行のために使用した町道の舗装復旧について、関係者との調整に不測の日数を要したため。(約40日)
〃	八金川	南部町 八金	19,050	台風により施行範囲外の護岸が崩壊し、その対応に不測の日数を要したため。(約30日)
〃	清山川	伯耆町 清原	2,700	上流で施行中の国土交通省工事との調整に不測の日数を要したため。(約60日)
〃	藤屋川	伯耆町 焼杉	12,240	工事用道路計画について、関係者との調整に不測の日数を要したため。(約30日)
〃	奥市川	江府町 江尾	11,500	工事用道路計画について、関係者との調整に不測の日数を要したため。(約60日)
単県急傾斜地崩壊対策事業費	有富地区	鳥取市 有富	11,600	湧水処理について、対策検討及び施工に不測の日数を要したため。(約70日)
〃	倭文地区	鳥取市 倭文	29,190	湧水処理について、対策検討及び施工に不測の日数を要したため。(約30日)
〃	宮ノ下C地区	鳥取市 国府町 宮ノ下	12,700	支障物件について、関係者との調整に不測の日数を要したため。(約190日)
〃	蔵見B地区	鳥取市 福部町 蔵見	21,570	支障物件について、関係者との調整に不測の日数を要したため。(約90日)
〃	下土居地区	鳥取市 用瀬町 赤波	24,560	残土について、流用先の関係者との調整に不測の日数を要したため。(約45日)
〃	高山A地区	鳥取市 佐治町 高山	20,000	仮設防護柵の設置位置について、関係者との調整に不測の日数を要したため。(約90日)
〃	西分地区	鳥取市 気高町 上光	30,710	土質について、当初想定より軟弱な土が発生したため、その対策に不測の日数を要したため。(約60日)
〃	小畑地区	鳥取市 青谷町 小畑	19,000	工事請負業者が倒産したため、計画変更及び見直し検討に不測の日数を要したため。(約210日)
〃	長和瀬地区	鳥取市 青谷町 長和瀬	15,400	残土について、流用先の関係者との調整に不測の日数を要したため。(約45日)

事業名	地区(路線等)名	事業箇所	繰越額	繰越理由
単県急傾斜地崩壊対策事業費	山根B地区	鳥取市 青谷町 山根	18,900	湧水処理について、対策検討及び施工に不測の日数を要したため。(約45日)
"	下土居地区	若桜町 吉川	537	用地買収について、関係者との調整に不測の日数を要したため。(約90日)
"	麻生D地区	八頭町 麻生	4,627	用地買収について、関係者との調整に不測の日数を要したため。(約90日)
"	水口地区	八頭町 水口	25,149	振動対策について、関係者との調整に不測の日数を要したため。(約60日)
"	石井地区	米子市 石井	13,330	工損補償の調査について、関係者との調整に不測の日数を要したため。(約90日)
"	松河原地区	大山町 松河原	5,040	流末排水処理について、関係者との調整に不測の日数を要したため。(約90日)
"	根雨地区	日野町 根雨	26,800	現地調査立入りについて、関係者との調整に不測の日数を要したため。(約60日)
単県小規模急傾斜地崩壊対策事業費	神福3地区	日南町 神福	1,200	進入路に係る借地について、地権者との調整に不測の日数を要したため。(約90日)
"	神福19地区	日南町 神福	1,600	進入路に係る借地について、地権者との調整に不測の日数を要したため。(約90日)
"	福塚地区	日南町 福塚	1,200	進入路に係る借地について、地権者との調整に不測の日数を要したため。(約90日)
"	福寿実12地区	日南町 福寿実	1,200	進入路に係る借地について、地権者との調整に不測の日数を要したため。(約90日)
"	福万来12地区	日南町 福万来	1,200	進入路に係る借地について、地権者との調整に不測の日数を要したため。(約90日)
防災・安全交付金事業費 (通常砂防事業(国補正))	赤松川	鳥取市 中村	76,000	国補正により行う工事等について、年度内完了が困難なため。
"	石谷川	鳥取市 中村	41,000	国補正により行う工事等について、年度内完了が困難なため。
"	音谷川	鳥取市 上砂見	100,500	国補正により行う工事等について、年度内完了が困難なため。
"	クモ谷川	鳥取市 河原町 八日市	50,000	国補正により行う工事等について、年度内完了が困難なため。
"	小畑北谷川	鳥取市 青谷町 小畑	48,000	国補正により行う工事等について、年度内完了が困難なため。
"	見生寺谷川	鳥取市 青谷町 紙屋	41,000	国補正により行う工事等について、年度内完了が困難なため。
"	奥絹屋四	南部町 絹屋	50,000	国補正により行う工事等について、年度内完了が困難なため。
"	岡の谷山(3)	南部町 下中谷	15,000	国補正により行う工事等について、年度内完了が困難なため。
"	谷田川	日南町 上石見	50,000	国補正により行う工事等について、年度内完了が困難なため。
防災・安全交付金事業費 (火山砂防事業(国補正))	大立下谷川	倉吉市 大立	70,000	国補正により行う工事等について、年度内完了が困難なため。
"	西原III	米子市 淀江町 西原	41,000	国補正により行う工事等について、年度内完了が困難なため。
"	佐陀川	伯耆町 丸山	200,000	国補正により行う工事等について、年度内完了が困難なため。
防災・安全交付金事業費 (急傾斜地崩壊対策事業 (国補正))	下門尾地区	八頭町 門尾	6,000	国補正により行う工事等について、年度内完了が困難なため。
"	富枝地区	八頭町 富枝	40,000	国補正により行う工事等について、年度内完了が困難なため。
"	藤津1地区	湯梨浜町 藤津	100,000	国補正により行う工事等について、年度内完了が困難なため。

事業名	地区(路線等)名	事業箇所	繰越額	繰越理由
防災・安全交付金事業費 (急傾斜地崩壊対策事業 (国補正))	榎原2地区	米子市 榎原	100,000	国補正により行う工事等について、年度内完了が困難なため。
補助事務費(砂防費(国補正))	箇所なし	—	47,100	補助事務費対象事業の繰越に伴うもの。
直轄砂防事業費負担金	—	—	194,480	国直轄事業において、年度内の完了が困難となったため。
直轄砂防事業費負担金(国補正)	—	—	67,000	国直轄事業において、年度内の完了が困難となったため。
災害関連緊急砂防事業費	尚徳2地区	米子市 青木	20,150	災害復旧により行う工事等について、年度内完了が困難なため。
〃	寺奥川	日南町 萩原	81,000	災害復旧により行う工事等について、年度内完了が困難なため。
〃	虚空蔵谷川	日南町 矢戸	168,000	災害復旧により行う工事等について、年度内完了が困難なため。

空港港湾課(単位:千円)

事業名	地区(路線等)名	事業箇所	繰越額	繰越理由
水産物供給基盤機能保全 事業費	酒津漁港 船磯漁港 御来屋漁港	鳥取市 〃 大山町	14,084	団体営事業の繰越による。
農山漁村地域整備交付金 (漁港海岸)	鳥取市管理漁港海岸	鳥取市	14,000	団体営事業の繰越による。
漁港機能増進事業費	境漁港	境港市	8,000	本工事の施工にあたり、施工箇所に隣接する営業店舗との調整に不測の日数を要したため。(約60日)
特定漁港漁場整備事業費 (国補正)	境漁港	境港市	300,000	国補正により行う工事等について、年度内完了が困難なため。
補助事務費(漁港建設費 (国補正))	箇所なし	—	15,000	補助事務費対象事業の繰越に伴うもの。
鳥取港利用推進事業費	鳥取港	鳥取市	35,000	鳥取港を安定利用させるにあたり、追加の検討が必要となり年度内の完了が困難となったため。(約90日間)
港湾維持管理費	鳥取港	鳥取市	9,000	工事の施工において、港湾利用者との調整に不測の日数を要したため。(約70日間)
港湾施設長寿命化(定期点 検)事業費	米子港	米子市	2,140	老朽化施設の調査にあたり、港湾利用者との調整に不測の日数を要したため。(約90日間)
米子港整備事業費	米子港	米子市	11,979	工事の施工において、港湾利用者との調整に不測の日数を要したため。(約60日間)
防災・安全交付金事業費 (港湾)	鳥取港	鳥取市	16,140	工事の施工において、港湾利用者との調整に不測の日数を要したため。(約70日間)
〃	米子港	米子市	18,450	老朽化施設の調査にあたり、港湾利用者との調整に不測の日数を要したため。(約90日間)
境港管理組合負担金	境港	境港市	251,000	団体営事業の繰越による。
米子空港周辺地域振興交 付金	米子空港	米子市	10,296	団体営事業の繰越による。
鳥取砂丘コナン空港グランド オープン関連改修事業費	鳥取空港	鳥取市	1,500	備品整備において、全体の配置計画の再検討が必要となり、関係者との協議調整に不測の日数を要したため。(約60日)
空港管理費	鳥取空港	鳥取市	10,000	クラック補修において、想定以上にクラックが多数確認され、事前調査に不測の日数を要したため。(約60日)
空港ターミナル周辺施設整 備事業費	鳥取空港	鳥取市	32,000	ハートフル駐車場屋根工事における資材の入手困難及び駐車場拡張工事における受注者の倒産により、工事着手・発注に不測の日数を要したため。(約60日)
直轄港湾事業費負担金	鳥取港	鳥取市	38,000	国直轄事業において、年度内の完了が困難となったため。(約60日)
漁港災害復旧費	泊漁港海岸	湯梨浜町	3,782	災害復旧により行う工事等について、年度内完了が困難なため。
港湾災害復旧費	赤碓港海岸 外	琴浦町 外	6,363	災害復旧により行う工事等について、年度内完了が困難なため。

債務負担行為で翌年度以降にわたるものについての前年度末までの支出額  
又は支出額の見込み及び当該年度以降の支出予定額等に関する調書

県土整備部

(単位：千円)

当該年度分

事 項	限 度 額	前年度末までの支出(見込)額		当該年度以降の支出予定額		左 の 財 源 内		
		期 間	金 額	期 間	金 額	特 定 財 源		一 般 財 源
						国庫支出金	地方債	
平成30年度 地域高規格道路整備事業費	1,597,000			平成31年度	1,597,000	878,350	646,000	72,650
平成30年度 網代地区復旧治山工事	59,400			平成31年度	59,400	29,700	26,000	3,700
平成30年度 市瀬区復旧治山工事	40,000			平成31年度	40,000	20,000	18,000	2,000

平成30年度2月補正予算歳入歳出事項別明細書(港湾整備事業特別会計)

(単位:千円)

款 項 目 節	港湾整備事業特別会計合計								
				1款 事業費					
	補正前	補正額	補正後	補正前	補正額	補正後	1項 事業費		
							補正前	補正額	補正後
1 報 酬									
2 給 料									
3 職員手当等									
4 共 済 費									
5 災 害 補 償 費									
6 恩給及び退職年金									
7 買 金									
8 報 償 費									
9 旅 費									
費用弁償									
普通旅費									
特別旅費									
10 交 際 費									
11 需用費	3,756		3,756	3,756		3,756	3,756		3,756
12 役 務 費	64	△ 15	49	64	△ 15	49	64	△ 15	49
13 委 託 料	3,709	△ 480	3,249	3,709	△ 480	3,249	3,709	△ 480	3,249
14 使用料及び賃借料									
15 工事請負費	25,000		25,000	25,000		25,000	25,000		25,000
16 原 材 料 費									
17 公有財産購入費									
18 備品購入費									
19 負担金、補助及び交付金	6,347		6,347	6,347		6,347	6,347		6,347
20 扶 助 費									
21 貸 付 金									
22 補償、補填及び賠償金									
23 償還金、利子及び割引料	88,397	16,655	85,052	88,397	16,655	85,052	88,397	16,655	85,052
24 投資及び出資金									
25 積 立 金									
26 寄 付 金									
27 公 課 費	2,066	△ 2,066		2,066	△ 2,066		2,066	△ 2,066	
28 繰 出 金									
予 備 費									
計	109,339	14,114	123,453	109,339	14,114	123,453	109,339	14,114	123,453
財 源 内 訳	国庫支出金								
	地方債	25,000	△ 1,000	24,000	25,000	△ 1,000	24,000	25,000	△ 1,000
	事業収入	84,196	1,162	85,358	84,196	1,162	85,358	84,196	1,162
	その他	143	13,952	14,095	143	13,952	14,095	143	13,952
繰入金									

平成30年度2月補正予算歳入歳出事項別明細書(港湾整備事業特別会計)

(単位:千円)

款 項 目 節	港湾整備事業特別会計合計									
	1款 事業費									
	1項 事業費									
	1目 港湾管理事業費			2目 元 金			3目 利 子			
	補正前	補正額	補正後	補正前	補正額	補正後	補正前	補正額	補正後	
1 報 酬										
2 給 料										
3 職員手当等										
4 共 済 費										
5 災害補償費										
6 恩給及び退職年金										
7 買 金										
8 報 償 費										
9 旅 費										
費用弁償										
普通旅費										
特別旅費										
10 交 際 費										
11 需用費	3,756		3,756							
12 役 務 費	64	△ 15	49							
13 委託料	3,709	△ 460	3,249							
14 使用料及び賃借料										
15 工事請負費	25,000		25,000							
16 原 材 料 費										
17 公有財産購入費										
18 備品購入費										
19 負担金、補助及び交付金	6,347		6,347							
20 扶 助 費										
21 貸 付 金										
22 補償、補填及び賠償金										
23 償還金、利子及び割引料	64,265	17,730	81,995	2,695		2,695	1,437	△ 1,075	382	
24 投資及び出資金										
25 積 立 金										
26 寄 付 金										
27 公 課 費	2,066	△ 2,066								
28 繰 出 金										
予 備 費										
計	105,207	15,189	120,396	2,695		2,695	1,437	△ 1,075	382	
財 源 内 訳	国庫支出金									
	地方債	25,000	△ 1,000	24,000						
	事業収入	80,064	2,237	82,301	2,695		2,695	1,437	△ 1,075	382
	その他	143	13,852	14,095						
	繰入金									

平成30年度 港湾整備事業特別会計補正予算説明資料

1款 事業費

1項 事業費

空港港湾課(内線7585)

1目 港湾管理事業費

(単位:千円)

事業名	補正前	補正	計	財源内訳				備考
				国庫支出金	起債	その他 (使用料等)	繰入金	
港湾管理事業費	105,169	15,189	120,358		△ 1,000	16,189		
トータルコスト	109,143	15,189	124,332	(補正に係る主な業務内容)				
従事する職員数	0.5人	0.0人	0.5人	-				
工程表の政策目標(指標)	港湾関連用地の分譲または長期貸付							
説明	一般会計への償還金の増額及び公課費等の減額補正並びに充当財源の更正である。							

3目 利子

事業名	補正前	補正	計	財源内訳				備考
				国庫支出金	起債	その他 (使用料)	繰入金	
利子	1,437	△ 1,075	362			△ 1,075		
トータルコスト	1,437	△ 1,075	362	(補正に係る主な業務内容)				
従事する職員数	0.0人	0.0人	0.0人	-				
工程表の政策目標(指標)	-							
説明	事業の実績見込による減額補正である。							

港湾整備事業 特別会計 合計	109,339	14,114	123,453		△ 1,000	15,114		
-------------------	---------	--------	---------	--	---------	--------	--	--



## 平成30年度鳥取県港湾整備事業特別会計歳入補正予算事項別明細書

## 歳入

款	項	目	補正前	補正	計	節		説明
						区分	金額	
1 使用料及び手数料			千円 62,116	千円 1,288	千円 63,404		千円	
	1 使用料		62,116	1,288	63,404			
		1 港湾施設使用料	62,116	1,288	63,404	1 港湾施設使用料	1,288	
2 財産収入			22,080	△ 126	21,954			
	1 財産運用収入		11,132	△ 126	11,006			
		1 財産貸付収入	11,132	△ 126	11,006	1 財産貸付収入	△ 126	
	2 財産売却収入		10,948		10,948			
		1 不動産売却収入	10,948		10,948	1 不動産売却収入	0	
3 繰越金			1	3,154	3,155			
	1 繰越金		1	3,154	3,155			
		1 繰越金	1	3,154	3,155	1 前年度繰越金	3,154	
4 雑収入			142	10,798	10,940			
	1 雑収入		142	10,798	10,940			
		1 雑収入	142	10,798	10,940	1 雑収入	10,798	
5 果債			25,000	△ 1,000	24,000			
	1 果債		25,000	△ 1,000	24,000			
		1 港湾整備事業債	25,000	△ 1,000	24,000	1 港湾整備事業債	△ 1,000	建設事業費充当
歳入合計			109,339	14,114	123,453			

節 の 明 細

項 目		金額(千円)等
1款	事業費	
	1項 事業費	
	1目 港湾管理事業費	
	償還金、利子及び割引料	一般会計からの貸付金の償還金 17,730
	3目 利子	
	償還金、利子及び割引料	利子 $\Delta$ 1,075

繰越明許費に関する調査

【追加】 果土整備部 空港港湾課(単位：千円)

款	項	目	事業名	予算額	翌年度繰越額	備考
1 事業費	1 事業費	1 港湾管理事業費	港湾整備事業費	120,358	18,310	(鳥取港1号野積場舗装補修：18,310千円) 野積場利用者との調整に日数を要したため、本工事の年度内完成ができなくなった。(約47日)
港湾整備事業特別会計 合計				120,358	18,310	

平成30年度 公共事業実施地区の概要

(一般公共事業)

道路企画課(単位:千円)

事業名	地区(路線等)名	事業箇所	全体計画		H28以前 事業費	H30年度事業費				H31以降 残事業費	
			事業概要	期間		事業費	事業概要	補正前	補正額		計
防災・安全交付金 (災害)(国補正)	一般国道 373号	智頭町 大内2	堆雪帯 L=650m	H30 ~ H32	50,000	0	測量設計 【豪雪(豪雪)】	0	9,000	9,000	41,000
	一般国道 373号	智頭町 中原	堆雪帯 L=330m	H30 ~ H32	70,000	0	用地補償 【豪雪(豪雪)】	4,000	16,000	20,000	50,000
	一般県道 名和岸本線	大山町 飯戸	堆雪帯 L=1,050m	H30 ~ H33	100,000	0	測量設計 【豪雪(豪雪)】	0	10,000	10,000	90,000
	一般国道 180号	日野町 門谷	堆雪帯 L=100m	H30 ~ H33	30,000	0	測量設計 【豪雪(豪雪)】	0	5,000	5,000	25,000
防災・安全交付金 (災害防除) (国補正)	一般国道 482号	鳥取市 佐治町高山	落石対策 L=30m	H27 ~ H32	88,500	63,500	工事 【豪雨(法面・盛土)】	0	17,000	17,000	8,000
	一般国道 482号	鳥取市 佐治町森坪	落石対策 L=30m	H30 ~ H32	30,000	0	工事 【豪雨(法面・盛土)】	0	18,500	18,500	11,500
	一般国道 482号	鳥取市 佐治町森坪2	落石対策 L=12m	H30 ~ H33	20,000	0	測量設計 【豪雨(法面・盛土)】	0	6,000	6,000	14,000
	一般国道 482号	鳥取市 佐治町余戸1	落石対策 L=36m	H28 ~ H32	44,000	9,300	用地補償 【豪雨(法面・盛土)】	0	1,500	1,500	33,200
	一般国道 482号	鳥取市 佐治町余戸2	落石対策 L=80m	H30 ~ H32	50,000	0	用地補償 【豪雨(法面・盛土)】	0	1,500	1,500	48,500
	主要地方道 鳥取国府岩美線	鳥取市 国府町町屋	落石対策 L=30m	H29 ~ H31	60,000	7,000	用地補償 工事 【豪雨(法面・盛土)】	0	33,000	33,000	20,000
	主要地方道 那家鹿野気高線	鳥取市 下砂見	落石対策 L=50m	H30 ~ H33	20,000	0	測量設計 【豪雨(法面・盛土)】	0	6,000	6,000	14,000
	主要地方道 鳥取河原用瀬線	鳥取市 用瀬町美成	落石対策 L=50m	H28 ~ H30	48,000	46,950	測量設計 【豪雨(法面・盛土)】	0	1,050	1,050	0
	主要地方道 倉吉川上青谷線	鳥取市 青谷町桑原	落石対策 L=86m	H30 ~ H30	83,200	52,200	工事 【豪雨(法面・盛土)】	0	31,000	31,000	0
	主要地方道 岩美八東線	岩美町 小田	落石対策 L=75m	H30 ~ H32	60,000	0	測量設計 【豪雨(法面・盛土)】	0	6,000	6,000	54,000
	一般国道 482号	若桜町 長砂	落石対策 L=50m	H30 ~ H32	13,000	0	測量設計 【豪雨(法面・盛土)】	0	5,000	5,000	8,000
	主要地方道 若桜下三河線	若桜町 吉川	落石対策 L=30m	H30 ~ H32	12,000	0	測量設計 【豪雨(法面・盛土)】	0	5,000	5,000	7,000
	一般国道 373号	智頭町 大内	落石対策 L=10m	H30 ~ H32	20,000	0	測量設計 【豪雨(法面・盛土)】	0	6,000	6,000	14,000
	主要地方道 津山智頭八東線	八頭町 大呂	落石対策 L=50m	H30 ~ H32	13,000	0	測量設計 【豪雨(法面・盛土)】	0	5,000	5,000	8,000
	主要地方道 津山智頭八東線	八頭町 鳥	落石対策 L=30m	H30 ~ H32	12,000	0	測量設計 【豪雨(法面・盛土)】	0	5,000	5,000	7,000
	主要地方道 岩美八東線	八頭町 明辺	落石対策 L=50m	H30 ~ H32	13,000	0	測量設計 【豪雨(法面・盛土)】	0	3,000	3,000	10,000
	主要地方道 岩美八東線	八頭町 彦岩	落石対策 L=50m	H30 ~ H32	13,000	0	測量設計 【豪雨(法面・盛土)】	0	5,000	5,000	8,000
	主要地方道 鳥取鹿野倉吉線	倉吉市 大原	落石対策 L=300m	H22 ~ H33	302,040	138,040	測量設計 【豪雨(法面・盛土)】	0	5,000	5,000	159,000
	主要地方道 倉吉赤碓中山線	倉吉市 河来見2	落石対策 L=100m	H28 ~ H33	60,000	1,500	測量設計 【豪雨(法面・盛土)】	1,500	6,000	7,500	51,000
	一般県道 常盤関金線	倉吉市 関金町関金宿	落石対策 L=341m	H28 ~ H33	156,000	2,000	測量設計 【豪雨(法面・盛土)】	0	6,000	6,000	148,000
	一般県道 下見関金線	倉吉市 森	落石対策 L=30m	H30 ~ H32	10,000	0	測量設計 【豪雨(法面・盛土)】	0	3,000	3,000	7,000
	一般国道 179号	三朝町 加谷	落石対策 L=100m	H27 ~ H32	74,200	2,000	工事 【豪雨(法面・盛土)】	21,400	31,000	52,400	19,800
	一般国道 179号	三朝町 曹頭寺	落石対策 L=30m	H28 ~ H30	34,000	28,000	測量設計 【豪雨(法面・盛土)】	0	6,000	6,000	0
主要地方道 鳥取鹿野倉吉線	三朝町 大瀬	落石対策 L=220m	H28 ~ H32	70,000	4,400	工事 【豪雨(法面・盛土)】	0	11,000	11,000	54,600	

平成30年度 公共事業実施地区の概要

(一般公共事業)

道路企画課(単位:千円)

事業名	地区(路線等)名	事業箇所	全体計画			H29以前 事業費	H30年度事業費				H31以降 残事業費
			事業概要	期間	事業費		事業概要	補正前	補正額	計	
防災・安全交付金 (災害防除) (国補正)	主要地方道 鳥取鹿野倉吉線	三朝町 片築	落石対策 L=80m	H30 ~ H32	50,000	0	測量設計 【豪雨(法面・盛土)】	0	4,000	4,000	46,000
	主要地方道 鳥取鹿野倉吉線	三朝町 三徳(成)	落石対策 L=140m	H28 ~ H33	78,000	1,500	測量設計 【豪雨(法面・盛土)】	1,500	6,000	7,500	69,000
	主要地方道 鳥取鹿野倉吉線	三朝町 三徳(三徳山)	落石対策 L=100m	H28 ~ H33	25,000	2,000	測量設計 【豪雨(法面・盛土)】	1,000	6,000	7,000	16,000
	主要地方道 三朝中線	三朝町 中津4	落石対策 L=105m	H30 ~ H33	40,000	0	測量設計 【豪雨(法面・盛土)】	0	6,000	6,000	34,000
	主要地方道 三朝中線	三朝町 中津5	落石対策 L=70m	H30 ~ H33	30,000	0	測量設計 【豪雨(法面・盛土)】	0	6,000	6,000	24,000
	主要地方道 倉吉福本線	三朝町 福本③	落石対策 L=188m	H28 ~ H33	60,000	500	測量設計 【豪雨(法面・盛土)】	1,500	6,000	7,500	52,000
	一般県道 木地山倉吉線	三朝町 木地山	落石対策 L=32m	H30 ~ H33	5,000	0	測量設計 【豪雨(法面・盛土)】	0	5,000	5,000	0
	一般県道 木地山倉吉線	三朝町 木地山外	落石対策 L=725m	H28 ~ H32	156,000	500	測量設計 【豪雨(法面・盛土)】	1,500	2,000	3,500	152,000
	一般県道 三朝温泉木地山線	三朝町 西小鹿	落石対策 L=20m	H30 ~ H33	30,000	0	測量設計 【豪雨(法面・盛土)】	0	6,000	6,000	24,000
	一般県道 三朝温泉木地山線	三朝町 三朝	落石対策 L=80m	H28 ~ H33	50,000	500	測量設計 【豪雨(法面・盛土)】	1,500	6,000	7,500	42,000
	一般県道 大谷曹源寺線	三朝町 三軒屋~上西谷	落石対策 L=848m	H28 ~ H33	100,000	500	測量設計 【豪雨(法面・盛土)】	1,500	6,000	7,500	92,000
	一般県道 大谷曹源寺線	三朝町 下畑	落石対策 L=20m	H28 ~ H32	20,000	2,500	測量設計 【豪雨(法面・盛土)】	1,500	6,000	7,500	10,000
	主要地方道 赤碓大山線	琴浦町 尾張	落石対策 L=80m	H30 ~ H33	30,000	0	測量設計 【豪雨(法面・盛土)】	0	6,000	6,000	24,000
	主要地方道 倉吉赤碓中山線	琴浦町 別宮~山川	落石対策 L=255m	H28 ~ H33	176,000	2,500	測量設計 【豪雨(法面・盛土)】	1,500	4,000	5,500	168,000
	主要地方道 東伯野添線	琴浦町 古長	落石対策 L=396m	H28 ~ H33	50,000	2,500	測量設計 【豪雨(法面・盛土)】	1,500	6,000	7,500	40,000
	一般県道 焼草尾線	米子市 観音寺	落石対策 L=75m	H30 ~ H33	50,000	0	測量設計 【豪雨(法面・盛土)】	0	5,000	5,000	45,000
	主要地方道 倉吉江府溝口線 沢対策(一の沢外)	大山町 大山	落石対策 L=235m	H25 ~ H34	600,000	202,296	工事 【豪雨(法面・盛土)】	8,000	80,000	68,000	309,704
	一般国道 180号	南部町 上中谷②	落石対策 L=10m	H30 ~ H33	30,000	0	測量設計 【豪雨(法面・盛土)】	0	5,000	5,000	25,000
	一般県道 西伯伯太線	南部町 伐株	落石対策 L=20m	H30 ~ H32	20,000	0	測量設計 【豪雨(法面・盛土)】	0	1,000	1,000	19,000
	一般国道 181号	伯耆町 横雨原	落石対策 L=20m	H30 ~ H33	30,000	0	測量設計 【豪雨(法面・盛土)】	0	5,000	5,000	25,000
	一般県道 大滝白水線	伯耆町 大坂2	落石対策 L=30m	H30 ~ H33	50,000	0	測量設計 【豪雨(法面・盛土)】	0	5,000	5,000	45,000
	一般県道 大滝白水線	伯耆町 大滝	落石対策 L=40m	H29 ~ H32	350,000	92,300	工事 【豪雨(法面・盛土)】	11,900	155,000	166,900	90,800
	一般国道 180号	日南町 菅沢	落石対策 L=82m	H30 ~ H33	10,000	0	測量設計 【豪雨(法面・盛土)】	0	6,000	6,000	4,000
	一般国道 181号	日南町 坂井原5	落石対策 L=30m	H29 ~ H32	38,000	3,208	測量設計 【豪雨(法面・盛土)】	0	10,000	10,000	24,792
	一般国道 183号	日南町 新屋1	落石対策 L=10m	H30 ~ H31	30,000	0	用地補償 測量設計 【豪雨(法面・盛土)】	0	5,000	5,000	25,000
	一般国道 183号	日南町 新屋2	落石対策 L=10m	H30 ~ H31	30,000	0	用地補償 測量設計 【豪雨(法面・盛土)】	0	4,710	4,710	25,290
	主要地方道 横田多里線	日南町 上萩山1	落石対策 L=190m	H23 ~ H33	238,026	84,026	測量設計 【豪雨(法面・盛土)】	0	3,000	3,000	151,000
主要地方道 横田多里線	日南町 上萩山2	落石対策 L=44m	H28 ~ H32	30,000	3,000	工事 【豪雨(法面・盛土)】	4,000	10,000	14,000	13,000	

平成30年度 公共事業実施地区の概要

(一般公共事業)

道路企画課(単位:千円)

事業名	地区(路線等)名	事業箇所	全体計			H29以前 事業費	H30年度事業費				H31以降 残事業費	
			事業概要	期間	事業費		事業概要	補正前	補正額	計		
防災・安全交付金 (災害防除) (国補正)	主要地方道 横田多里線	日南町 上萩山3	落石対策 L=25m	H29 ~ H31	25,000	2,731	工事 【豪雨(法面・盛土)】	500	20,000	20,500	1,769	
			落石対策 L=2m	H28 ~ H32	30,000	5,000	工事 【豪雨(法面・盛土)】	4,000	10,000	14,000	11,000	
	主要地方道 阿屋崎菅沢線	日南町 印賀	落石対策 L=109m	H28 ~ H30	30,000	25,000	測量設計 【豪雨(法面・盛土)】	0	5,000	5,000	0	
			落石対策 L=95m	H27 ~ H32	54,000	8,931	測量設計 【豪雨(法面・盛土)】	3,000	3,000	6,000	39,069	
	一般県道 多里伯太線	日南町 笠木	落石対策 L=63m	H30 ~ H33	50,000	0	測量設計 【豪雨(法面・盛土)】	0	6,000	6,000	44,000	
	一般県道 神戸ノ上新見線	日南町 神戸ノ上	落石対策 L=89m	H30 ~ H33	20,000	0	測量設計 【豪雨(法面・盛土)】	0	6,000	6,000	14,000	
	一般国道 180号	日野町 小河内	落石対策 L=31m	H30 ~ H33	50,000	0	測量設計 【豪雨(法面・盛土)】	0	6,000	6,000	44,000	
	一般国道 180号	日野町 高馬	落石対策 L=10m	H30 ~ H33	20,000	0	測量設計 【豪雨(法面・盛土)】	0	6,000	6,000	14,000	
	一般国道 180号	日野町 本郷	落石対策 L=10m	H30 ~ H33	20,000	0	測量設計 【豪雨(法面・盛土)】	0	6,000	6,000	14,000	
	一般国道 181号	日野町 板井原4	落石対策 L=22m	H29 ~ H31	12,000	3,445	測量設計 【豪雨(法面・盛土)】	6,000	2,000	8,000	555	
	一般国道 181号	日野町 金持	落石対策 L=138m	H29 ~ H32	138,000	6,502	工事 【豪雨(法面・盛土)】	0	56,000	56,000	75,498	
	主要地方道 西伯復雨線	日野町 舟場	落石対策 L=51m	H30 ~ H33	80,000	0	測量設計 【豪雨(法面・盛土)】	0	6,000	6,000	74,000	
	一般県道 板井原濁谷線	日野町 秋縄	落石対策 L=4m	H28 ~ H32	30,000	3,000	測量設計 【豪雨(法面・盛土)】	7,600	1,000	8,600	18,400	
	一般国道 181号	江府町 江馬	落石対策 L=200m	H30	30,000	9,000	工事 【豪雨(法面・盛土)】	0	21,000	21,000	0	
	一般国道 181号	江府町 佐川2	落石対策 L=200m	H29 ~ H34	110,000	5,832	測量設計 【豪雨(法面・盛土)】	0	16,000	16,000	88,168	
	主要地方道 倉吉江府溝口線	江府町 御机	落石対策 L=358m	H30 ~ H35	70,000	0	工事 【豪雨(法面・盛土)】	0	9,000	9,000	61,000	
	一般県道 上徳山俣野江府線	江府町 俣野	落石対策 L=19m	H30 ~ H33	10,000	0	測量設計 【豪雨(法面・盛土)】	0	5,000	5,000	5,000	
	防災・安全交付金 (補修)(国補正)	一般国道 482号	鳥取市 佐治町尾際	構造物修繕 L=173m	H30 ~ H33	200,000	0	工事 【インフラ点検以外】	0	15,000	15,000	185,000
				構造物修繕 L=12m	H30 ~ H32	15,000	0	工事 【インフラ点検以外】	0	3,000	3,000	12,000
		一般国道 482号	鳥取市 佐治町中1	構造物修繕 L=55m	H30 ~ H32	50,000	0	工事 【インフラ点検以外】	0	10,000	10,000	40,000
構造物修繕 L=81m				H30 ~ H33	100,000	0	工事 【インフラ点検以外】	0	10,000	10,000	90,000	
主要地方道 鳥取播磨線		鳥取市 百谷(複トンネル)	トンネル照明灯修繕 一式	H30 ~ H32	16,000	0	測量設計 【停電(停電)】	0	3,000	3,000	13,000	
一般県道 御返余戸線		鳥取市 佐治町余戸	構造物修繕 L=210m	H30 ~ H33	40,000	0	工事 【インフラ点検以外】	0	20,000	20,000	20,000	
一般県道 湯山鳥取線		鳥取市 浜坂(砂丘トンネル)	トンネル照明灯修繕 一式	H30 ~ H32	13,000	0	測量設計 【停電(停電)】	0	3,000	3,000	10,000	
一般国道 178号		岩美町 大羽尾(羽尾坂トンネル)	トンネル照明灯修繕 一式	H30 ~ H32	8,000	0	測量設計 【停電(停電)】	0	3,000	3,000	5,000	
一般国道 178号		岩美町 陸上(陸上トンネル)	トンネル照明灯修繕 一式	H30 ~ H32	18,000	0	測量設計 【停電(停電)】	0	3,000	3,000	15,000	
一般国道 482号		八頭町 船岡(まごトンネル)	トンネル照明灯修繕 一式	H30 ~ H32	11,000	0	測量設計 【停電(停電)】	0	3,000	3,000	8,000	
主要地方道 鳥取産野倉吉線		倉吉市 坂本	構造物修繕 N=1箇所	H30	5,000	0	工事 【インフラ点検以外】	0	5,000	5,000	0	

平成30年度 公共事業実施地区の概要

(一般公共事業)

道路企画課(単位:千円)

事業名	地区(路線等)名	事業箇所	全体計画			H29以前 事業費	H30年度事業費				H31以降 事業費
			事業概要	期間	事業費		事業概要	補正前	補正額	計	
防災・安全交付金 (補修)(国補正)	主要地方道 倉吉青谷線	倉吉市 八重	構造物修繕 N=1箇所	H30	27,000	0	工事 【インフラ点検以外】	0	27,000	27,000	0
	一般県道 倉吉東伯線	倉吉市 国府	構造物修繕 N=1箇所	H30	2,000	0	工事 【インフラ点検以外】	0	2,000	2,000	0
	一般県道 下見閉金線	倉吉市 河未見	構造物修繕 N=1箇所	H30	10,000	0	工事 【インフラ点検以外】	0	10,000	10,000	0
	一般県道 下見閉金線	倉吉市 河未見(高城隧道)	トンネル照明灯修繕 一式	H30 ~ H32	10,000	0	測量設計 【停電(停電)】	0	3,000	3,000	7,000
	主要地方道 鳥取鹿野倉吉線	三朝町 三徳	構造物修繕 N=1箇所	H30	5,000	0	工事 【インフラ点検以外】	0	5,000	5,000	0
	一般県道 羽出三朝線	三朝町 田代	構造物修繕 N=1箇所	H30 ~ H33	50,000	0	工事 【インフラ点検以外】	0	5,000	5,000	45,000
	一般県道 三朝温泉木地山線	三朝町 三朝外	構造物修繕 L=300m	H26 ~ H30	95,900	77,900	工事 【インフラ点検以外】	10,000	8,000	18,000	0
	主要地方道 倉吉青谷線	湯梨浜町 松崎	構造物修繕 N=2箇所	H30	6,000	0	工事 【インフラ点検以外】	0	6,000	6,000	0
	一般県道 倉吉赤崎中山線	琴浦町 尾張	構造物修繕 N=1箇所	H30	7,000	0	工事 【インフラ点検以外】	0	7,000	7,000	0
	一般県道 倉吉赤崎中山線	琴浦町 山川(船上山トンネル)	トンネル照明灯修繕 一式	H30 ~ H32	10,000	0	測量設計 【停電(停電)】	0	3,000	3,000	7,000
	一般県道 八橋停車場線	琴浦町 八橋	構造物修繕 L=110m	H30 ~ H31	10,000	0	工事 【インフラ点検以外】	0	8,000	9,000	1,000
	一般県道 倉吉東伯線	北栄町 亀谷	構造物修繕 N=1箇所	H30	27,000	0	工事 【インフラ点検以外】	0	27,000	27,000	0
	一般国道 160号	米子市 新山(新山トンネル)	トンネル照明灯修繕 一式	H30 ~ H32	8,000	0	測量設計 【停電(停電)】	0	3,000	3,000	5,000
	主要地方道 米子港線	米子市 角壺町外	構造物修繕 L=2000m	H29 ~ H31	50,000	10,000	工事 【インフラ点検以外】	0	15,000	15,000	25,000
	主要地方道 岸本江府線	伯耆町 大内外	構造物修繕 N=1箇所	H30 ~ H35	100,000	10,000	工事 【インフラ点検以外】	0	30,000	30,000	60,000
	一般国道 180号	日南町 菅沢①	構造物修繕 L=140m	H26 ~ H32	136,416	48,700	工事 【インフラ点検以外】	0	65,000	65,000	22,716
	一般国道 180号	日南町 菅沢②	構造物修繕 L=280m	H29 ~ H32	178,000	25,000	工事 【インフラ点検以外】	0	60,000	60,000	91,000
	一般国道 180号	日南町 播磨①	構造物修繕 L=350m	H29 ~ H34	137,000	53,000	工事 【インフラ点検以外】	0	50,000	50,000	34,000
	一般国道 180号	日南町 菅沢③	構造物修繕 L=104m	H30 ~ H33	40,000	0	工事 【インフラ点検以外】	0	18,000	18,000	22,000
	一般国道 180号	日南町 菅沢④	構造物修繕 L=68m	H30 ~ H33	60,000	0	工事 【インフラ点検以外】	0	18,000	18,000	42,000
	一般国道 183号	日南町 生山(北ノ原トンネル)	トンネル照明灯修繕 一式	H30 ~ H32	30,000	0	測量設計 【停電(停電)】	0	3,000	3,000	27,000
	一般国道 183号	日南町 生山(生山トンネル)	トンネル照明灯修繕 一式	H30 ~ H32	16,000	0	測量設計 【停電(停電)】	0	3,000	3,000	13,000
	一般国道 183号	日南町 宮内	構造物修繕 L=80m	H29 ~ H30	60,000	50,000	工事 【インフラ点検以外】	0	10,000	10,000	0
	主要地方道 新見日南線	日南町 下石見①	構造物修繕 L=12m	H30	15,000	0	工事 【インフラ点検以外】	0	15,000	15,000	0
	主要地方道 新見日南線	日南町 下石見②	構造物修繕 L=57m	H30 ~ H33	60,000	0	工事 【インフラ点検以外】	0	18,000	18,000	42,000
	主要地方道 新見日南線	日南町 生山	構造物修繕 L=82m	H30 ~ H33	32,000	0	工事 【インフラ点検以外】	0	18,000	18,000	14,000
	主要地方道 新見日南線	日南町 中石見	構造物修繕 L=123m	H30 ~ H34	110,000	0	工事 【インフラ点検以外】	0	18,000	18,000	92,000
	主要地方道 横田多里線	日南町 多里	構造物修繕 L=50m	H30 ~ H31	50,000	2,262	工事 【インフラ点検以外】	5,000	42,738	47,738	0

平成30年度 公共事業実施地区の概要

(一般公共事業)

道路企画課(単位:千円)

事業名	地区(路線等)名	事業箇所	全体計画		H29以前 事業費	H30年度事業費			H31以降 残事業費		
			事業概要	期間		事業費	事業概要	補正前		補正額	計
防災・安全交付金 (補修)(国補正)	一般県道 神戸ノ上新見線	日南町 神戸ノ上①	構造物修繕 L=63m	H30 ~ H32	20,000	0	工事 【インフラ点検以外】	0	10,000	10,000	10,000
	一般県道 神戸ノ上新見線	日南町 神戸ノ上②	構造物修繕 L=100m	H30 ~ H32	20,000	0	工事 【インフラ点検以外】	0	10,000	10,000	10,000
	一般県道 上石見黒坂停車場線	日南町 神戸ノ上	構造物修繕 L=15m	H30 ~ H31	20,000	0	工事 【インフラ点検以外】	0	10,000	10,000	10,000
	一般県道 上石見黒坂停車場線	日南町 花口	構造物修繕 L=65m	H30 ~ H32	20,000	0	工事 【インフラ点検以外】	0	10,000	10,000	10,000
	一般県道 花口下石見線	日南町 下石見	構造物修繕 L=109m	H30 ~ H33	20,000	0	工事 【インフラ点検以外】	0	10,000	10,000	10,000
	一般国道 180号	日野町 福長②	構造物修繕 L=75m	H30 ~ H33	60,000	0	工事 【インフラ点検以外】	0	18,000	18,000	42,000
	一般国道 180号	日野町 本郷外	構造物修繕 N=8箇所	H29 ~ H31	50,000	33,000	工事 【インフラ点検以外】	0	10,000	10,000	7,000
	一般国道 181号	日野町 (板井原トンネル)	トンネル照明灯修繕 一式	H30 ~ H32	8,000	0	測量設計 【停電(停電)】	0	6,000	6,000	2,000
	一般国道 181号	日野町 榎雨①	構造物修繕 L=100m	H28 ~ H30	33,000	4,000	工事 【インフラ点検以外】	0	28,000	28,000	0
	一般国道 181号	日野町 榎雨②	構造物修繕 L=220m	H29 ~ H30	20,000	4,000	工事 【インフラ点検以外】	0	16,000	16,000	0
	主要地方道 西伯榎雨線	日野町 舟場(間地トンネル)	トンネル照明灯修繕 一式	H30 ~ H32	33,000	0	測量設計 【停電(停電)】	0	3,000	3,000	30,000
	一般県道 大佐日野線	日野町 板井原①	構造物修繕 L=40m	H28 ~ H30	20,000	3,000	工事 【インフラ点検以外】	10,000	7,000	17,000	0
	一般県道 大佐日野線	日野町 板井原②	構造物修繕 L=50m	H28 ~ H30	20,000	16,500	工事 【インフラ点検以外】	0	3,500	3,500	0
	一般県道 大佐日野線	日野町 板井原③	構造物修繕 L=40m	H28 ~ H30	20,000	15,000	工事 【インフラ点検以外】	0	5,000	5,000	0
	一般県道 大佐日野線	日野町 板井原④	構造物修繕 L=40m	H28 ~ H30	20,000	3,000	工事 【インフラ点検以外】	0	17,000	17,000	0
	一般県道 菅沢日野線	日野町 久住	構造物修繕 L=100m	H30 ~ H30	73,000	3,000	工事 【インフラ点検以外】	20,000	50,000	70,000	0
	一般国道 181号	江府町 武庫	構造物修繕 N=2箇所	H29 ~ H30	17,000	5,000	工事 【インフラ点検以外】	0	12,000	12,000	0
	一般国道 482号	江府町 (香塔トンネル)	トンネル照明灯修繕 一式	H30 ~ H32	10,000	0	測量設計 【停電(停電)】	0	3,000	3,000	7,000
	一般国道 482号	江府町 (香塔第二トンネル)	トンネル照明灯修繕 一式	H30 ~ H32	11,000	0	測量設計 【停電(停電)】	0	3,000	3,000	8,000
	主要地方道 大山上福田線	江府町 御机	構造物修繕 L=120m	H27 ~ H30	52,495	35,495	工事 【インフラ点検以外】	0	17,000	17,000	0
一般県道 上徳山保野江府線	江府町 武庫(保野川トンネル)	トンネル照明灯修繕 一式	H30 ~ H32	10,000	0	測量設計 【停電(停電)】	0	3,000	3,000	7,000	
防災・安全交付金 (除雷機械) (国補正)	県内全域		除雷機械購入	H25 ~ H30	1,094,470	844,470	備品購入 【豪雷(豪雷)】		250,000	250,000	0
社会資本整備総合 交付金(市町村代行) (国補正)	町道 中山インター線	大山町下甲	構りよう整備 L=15m×1横 L=40m×1横 W=6.0(10.0)m	H29 ~ H33	360,000	32,000	測量設計 【豪雨(雨水)】	42,000	20,000	62,000	266,000



平成30年度 公共事業実施地区の概要

(一般公共事業)

道路建設費(単位:千円)

事業名	地区(路線)名	事業箇所	全 体 計 画			H29以前 事業費	H30年度事業費				H31以降 残事業費	
			事業概要	期間	事業費		事業概要	補正前	補正額	計		
防災・安全 交付金 (県道改良)	主要地方道 鳥取河原用瀬線	鳥取市 嶋～野坂	現道拡幅 L=1,500m W=6.0(10.25)m	H28 ～ H32	600,000	133,620	用地補償					
			現道拡幅 L=270m W=6.5(13.0)m	H26 ～ H32	744,000	602,163	用地補償 改良工事	105,000	△ 25,000	80,000	61,837	
	一般県道 境車尾線	米子市 観音寺～車尾	現道拡幅 L=850m W=6.5(11.5)m	H26 ～ H36	1,980,000	142,329	測量設計	80,000	△ 50,000	30,000	1,787,671	
	主要地方道 横田多里線	日南町 上萩山	現道拡幅 L=860m W=4.0(5.0)m	H25 ～ H31	535,000	202,457	改良工事 資材	251,000	△ 14,539	236,461	96,082	
地域高規格道路 整備事業 (国補正)	一般国道 178号(岩美道路)	岩美町 陸上～本庄	バイパス L=5,700m W=7.0(13.5)m	H20 ～ H35	31,300,000	18,480,970	橋りょう工事 改良工事	2,083,000	1,200,000	3,283,000	9,526,030	
	一般国道 313号(倉吉道路)	倉吉市 小鴨～和田	バイパス L=4,050m W=7.0(13.5)m	H17 ～ H36	13,100,000	12,336,995	改良工事	112,000	117,000	229,000	534,005	
	一般国道 313号(倉吉関金道路)	倉吉市関金町関金宿～ 倉吉市小鴨	バイパス L=7,010m W=7.0(13.5)m	H23 ～ H39	19,700,000	4,412,608	改良工事	702,000	280,000	982,000	14,305,392	
社会資本整備 総合交付金 (国道改良) (国補正)	一般国道181号	伯耆町吉定～ 米子市藤原	バイパス L=5,720m W=6.5(15.5)m	H10 ～ H32	15,112,000	14,219,081	改良工事 【豪雨(冠水)】	608,000	180,000	788,000	104,919	
	一般国道180号	日野町福長～ 日南町菅沢	線形改良 L=2,220m W=6.0(7.5)m	H27 ～ H40	5,890,000	140,559	測量設計 【豪雨(法面・盛土)】	1,000	20,000	21,000	5,728,441	
社会資本整備 総合交付金 (県道改良) (国補正)	一般県道 袖小屋豊田線	鳥取市 河原町天神原～曳田	バイパス L=1,520m W=5.5(9.25)m	H24 ～ H33	800,000	380,943	改良工事 【豪雨(冠水)】	30,000	25,054	55,054	364,003	
	主要地方道 倉吉由良線	倉吉市 和田～大谷茶屋	バイパス L=700m W=6.5(10.5)m	H25 ～ H33	750,500	185,175	改良工事 【豪雨(冠水)】	40,000	50,000	90,000	475,325	
	一般県道 倉吉栗伯線	倉吉市 津原	バイパス L=840m W=6.5(8.0)m	H25 ～ H32	500,000	112,664	改良工事 【豪雨(冠水)】	1,000	20,000	21,000	366,336	
	一般県道 福永由良線	琴浦町 福永～山田	バイパス L=1,850m W=6.0(10.0)m	H23 ～ H32	890,000	422,522	改良工事 【豪雨(法面・盛土)】	20,000	40,000	60,000	407,478	
	一般県道 大山佐摩線	大山町 豊房～今在家	バイパス L=550m W=5.5(7.0)m	H27 ～ H36	811,000	92,599	橋梁下部工事 【豪雨(豪雪)】	31,000	70,000	101,000	617,401	
	一般国道482号	若桜町 若桜～若荷谷	バイパス L=1,350m W=6.0(8.0)m	H23 ～ H31	4,470,000	2,589,930	改良工事 【豪雨(豪雪)】	1,245,000	140,000	1,385,000	485,070	
防災・安全 交付金 (国道改良) (国補正)	一般国道373号	智頭町 福原	現道拡幅 L=505m W=5.5(6.5)m	H30 ～ H32	190,000	0	測量設計 【豪雨(豪雪)】	14,000	34,000	48,000	142,000	
	一般国道180号	日野町 湯谷	現道拡幅 L=200m W=6.0(7.5)m	H28 ～ H31	104,000	24,383	改良工事 【豪雨(豪雪)】	33,000	46,000	79,000	617	
	主要地方道 鳥取河原用瀬線	鳥取市 嶋～野坂	現道拡幅 L=1,500m W=6.0(10.25)m	H28 ～ H32	600,000	133,620	改良工事 用地補償 【豪雨(豪雪)】	30,000	50,000	80,000	386,380	
防災・安全 交付金 (県道改良) (国補正)	一般県道 矢橋松原線	鳥取市 吉岡温泉町～松原	現道拡幅 L=820m W=6.0(10.25)m	H26 ～ H32	410,000	200,328	改良工事 用地補償 【豪雨(豪雪)】	30,000	10,000	40,000	169,672	
	主要地方道 津山智頭八東線	智頭町 芦津	現道拡幅 L=820m W=6.0(7.5)m	H24 ～ H32	693,000	485,924	改良工事 【豪雨(豪雪)】	1,000	95,000	96,000	111,076	
	主要地方道 津山智頭八東線	智頭町 大呂(2工区)	線形改良 L=920m W=6.0(8.0)m	H25 ～ H34	1,280,000	585,370	改良工事 【豪雨(法面・盛土)】	1,000	50,000	51,000	643,630	
	主要地方道 智頭用瀬線	智頭町 市瀬	待避所設置 L=3,000m W=5.0(6.0)m	H29 ～ H33	33,000	6,821	改良工事 【豪雨(豪雪)】	1,000	7,000	8,000	18,179	
	主要地方道 倉吉青谷線	倉吉市 八屋～山根	現道拡幅 L=530m W=11.0(18.0)m	H30 ～ H32	20,000	0	測量設計 【暴風(無電柱化)】	0	10,000	10,000	10,000	
	一般県道 倉吉江北線	倉吉市 殿城	現道拡幅 L=920m W=6.0(7.0)m	H24 ～ H32	230,000	12,589	改良工事 【豪雨(豪雪)】	9,000	20,000	29,000	188,431	
	主要地方道 鳥取鹿野倉吉線	三朝町大瀬 ～ 倉吉市大原	線形改良 L=810m W=6.5(10.5)m	H26 ～ H36	1,167,000	252,662	改良工事 【豪雨(豪雪)】	10,000	80,000	90,000	824,338	
	一般県道 三朝温泉木地山線	三朝町 東小原～西小原	橋梁拡幅 L=160m W=5.5(7.0)m	H27 ～ H33	420,000	68,719	改良工事 【豪雨(豪雪)】	14,000	20,000	34,000	317,281	
	主要地方道 倉吉青谷線	湯梨浜町 松崎～旭	現道拡幅 L=270m W=6.5(13.0)m	H28 ～ H32	744,000	602,163	用地補償 【豪雨(冠水)】	45,000	60,000	105,000	36,837	
	主要地方道 倉吉川上青谷線	湯梨浜町 川上	待避所設置 N=2箇所 W=5.0(6.0)m	H30 ～ H31	25,000	0	改良工事 用地補償 【豪雨(豪雪)】	5,000	10,000	15,000	10,000	
	一般県道 東郷湖線外	湯梨浜町 長和田ほか	嵩上げ L=2,500m	H25 ～ H31	520,000	428,124	改良工事 用地補償 【豪雨(冠水)】	1,000	80,000	81,000	9,876	
	主要地方道 淀江岸本線	米子市 日下	現道拡幅 L=1,380m W=6.0(10.25)m	H27 ～ H32	260,000	70,874	改良工事 【豪雨(豪雪)】	46,000	70,000	116,000	73,126	
	主要地方道 横田多里線	日南町 上萩山	現道拡幅 L=860m W=4.0(5.0)m	H25 ～ H31	535,000	202,457	改良工事 【豪雨(豪雪)】	100,000	151,000	251,000	81,543	

平成30年度 公共事業実施地区の概要

(一般公共事業)

道路建設課(単位:千円)

事業名	地区(路線等)名	事業箇所	全体計画			H29以前 事業費	H30年度事業費				H31以降 残事業費	
			事業概要	期間	事業費		事業概要	補正前	補正額	計		
防災・安全交付金 (国道改善) (国補正)	一般国道 青沢日野線	日野町 久住	現道拡幅	H29	90,000	20,897	改良工事	[差量(差量)]	1,000	10,000	11,000	58,103
			L=860m W=3.0(5.5)m	H32								
防災・安全交付金 (山村代行) (国補正)	町道 立子大熊線	琴清町 高岡	橋梁架替	H28	360,000	43,000	改良工事	[差量(差量)]	22,000	10,000	32,000	285,000
			L=86m W=4.0(5.0)m	H32								
防災・安全交付金 (街路事業) (国補正)	上井羽合線	倉吉市 上井	現道拡幅	H27	1,360,000	554,999	改良工事	[差量(法面・盛土)]	106,000	50,000	156,000	649,001
			L=1,200m W=6.5(10.75)m	H34								

(一般公共事業)

河川課(単位:千円)

事業名	地区(路線等)名	事業箇所	全体計画			H29以前 事業費	H30年度事業費				H31以降 残事業費
			事業概要	期間	事業費		事業概要	補正前	補正額	計	
防災・安全交付金 (河川改修)	佐陀川	米子市淀江町中間 ～米子市日下	事業計画延長	H28 ～ H37	950,000	62,185	透過対策工 測量設計	70,000	△ 27,228	42,771	845,034
防災・安全交付金 (堰堤改良) (国補正)	佐治川ダム	鳥取市佐治町尾除	斜面対策 流入予測システム整備 堰堤施設の地盤(崩)耐水対策	H30	85,284	0	斜面対策 流入予測システム整備 堰堤施設の地盤(崩)耐水対策	0	85,284	85,284	0
			斜面対策	H30							
	百谷ダム	鳥取市百谷	斜面対策	H30	20,000	0	流入予測システム整備	0	20,000	20,000	0
	賀神ダム	西伯郡兩部町下中谷	流入予測システム整備	H30	20,000	0		0	20,000	20,000	0

(一般公共事業)

治山砂防課(単位:千円)

事業名	地区(路線等)名	事業箇所	全体計画			H29以前 事業費	H30年度事業費				H31以降 残事業費
			事業概要	期間	事業費		事業概要	補正前	補正額	計	
治山事業(県土) (国補正)	本高地区	鳥取市 本高	土留工 落石防護構工 法枠工、鉄筋挿入工	H29 ～ H30	93,400	13,400	土留工 落石防護構工 法枠工、鉄筋挿入工	0	80,000	80,000	0
			土留工 伏工 法枠工	H29 ～ H33							
	大原地区	倉吉市 大原	山腹工 2箇所	H30 ～ H32	95,000	0	補強土工	0	70,000	70,000	25,000
				H29 ～ H30							
	赤松地区	大山町 赤松	床固工 3基 流路工 法枠工、補強土工	H24 ～ H32	819,000	426,662	法枠工	0	40,000	40,000	352,338
				H28 ～ H34							
	三谷地区	日野町 三谷	谷止工 3基 床固工 2基 流路工	H30 ～ H32	45,000	0	山腹工	0	21,000	21,000	24,000
H24 ～ H32				280,000							
石谷川	鳥取市 中村	砂防堰堤工2基	H24 ～ H32	250,000	163,194	本堤工	300	41,000	41,300	45,506	
			H20 ～ H33								540,000
クモ谷川	鳥取市 河原町 八日市	砂防堰堤工1基	H26 ～ H32	250,000	148,215	本堤工	100	50,000	50,100	51,685	
			H22 ～ H30								420,000
見生寺谷川	鳥取市 青谷町 紙屋	砂防堰堤工2基	H18 ～ H32	400,000	232,200	本堤工	33,000	41,000	74,000	93,800	
			H21 ～ H32								280,000
岡の谷山(3)	南部町 下中谷	砂防堰堤工1基	H30 ～ H35	77,000	0	本堤工	10,000	15,000	25,000	52,000	
			H23 ～ H31								280,000
防災・安全交付金 (火山砂防事業) (国補正)	大立下谷川	倉吉市 大立	砂防堰堤工1基	H28 ～ H34	300,000	98,763	本堤工	500	70,000	70,500	129,737
			砂防堰堤工1基	H24 ～ H31							
	佐陀川	伯耆町 丸山	砂防堰堤工2基	H24 ～ H35	1,020,000	195,101	本堤工	140,910	200,000	340,910	483,989
防災・安全交付金 (急傾斜地崩壊対 策事業)(国補正)	下門尾地区	八頭町 門尾	擁壁工L=190m 法面工A=1500m2	H24 ～ H33	380,000	197,054	測量設計	60,000	6,000	66,000	116,846
			擁壁工L=240m 法面工A=2000m2	H24 ～ H33							
	藤津1地区	湯梨浜町 藤津	擁壁工L=580m 法面工A=4500m2	H26 ～ H35	550,000	148,732	擁壁工	61,200	100,000	161,200	240,068
				H26 ～ H31							

平成30年度 公共事業実施地区の概要

(一般公共事業)

空港港湾課(単位:千円)

事業名	地区(路線等)名	事業箇所	全 体 計 画			H29以前 事業費	H30年度事業費				H31以降 残事業費
			事業概要	期間	事業費		事業概要	補正前	補正額	計	
水産物供給基盤 機能保全事業	酒津漁港	鳥取市 気高町酒津	漁港施設機能保全計 画策定(水域)	H30 ~ H34	85,280	0	機能保全工事	27,040	△ 24,445	2,595	82,685
	船磯漁港	鳥取市 気高町八束水	漁港施設機能保全計 画策定(水域)	H30 ~ H34	85,280	0	機能保全工事	23,920	△ 7,279	16,641	68,639
	御来屋漁港	大山町 御来屋	漁港施設機能保全工 事	H26 ~ H31	53,738	39,238	機能保全工事	6,760	△ 60	6,700	7,800
特定漁港漁場整 備事業	境漁港	境港市 昭和町	岸壁耐震、岸壁増深 泊地浚渫 新設岸壁	H26 ~ H35	3,218,000	846,290	岸壁耐震化	348,000	△ 35,251	312,749	2,058,961
漁港機能増進事 業	東漁港	岩美町 大羽尾	防風柵設置(就労環境 改善)	H30	11,000	0	防風柵設置(就労環境 改善)	11,000	△ 11,000	0	11,000
特定漁港漁場整 備事業(国補正)	境漁港	境港市 昭和町	岸壁耐震、岸壁増深 泊地浚渫 新設岸壁	H26 ~ H35	3,218,000	846,290	岸壁耐震化	48,000	300,000	348,000	2,023,710
防災・安全交付 金(港湾)	鳥取港	鳥取市	老朽化対策	H27 ~ H31	827,000	176,969	物揚場補修 岸壁補修	115,200	△ 51,300	63,900	586,131
	田後港	岩美町	老朽化対策	H27 ~ H31	963,000	138,391	防波堤補修 岸壁補修 臨港道路落石対策	41,100	1,500	42,600	782,009
	米子港	米子市	老朽化対策	H27 ~ H31	454,000	51,566	岸壁補修 臨港道路維持管理計 画策定	45,000	△ 21,000	24,000	378,434

## 平成30年度 直轄負担金の概要

(単位:千円)

事業名	地区(路線等)名	事業箇所	全 体 計 画		H30年度負担金			
			事業概要	事業費	事業概要	負担額	計	
					修正前	修正額		
(道路事業) 改築事業	中国横断自動車道 姫路鳥取線	智頭町～鳥取市	L=24.7km	184億円	調査設計 橋梁下部工、改良工事 トンネル設備工事	(4,000,000)	(△ 2,177,000)	(1,823,000)
	一般国道 9号(鳥取西道路)	鳥取IC～ ～青谷IC	L=19.3km	1,340億円	調査設計、用地買収 橋梁上部工、トンネル工事 改良工事、舗装工事	(10,000,000)	(△ 142,000)	(9,858,000)
	一般国道 9号(米子道路)	米子市	L=14.2km	99億円	調査設計 橋梁下部工	(1,500,000)	(△ 1,172,000)	(328,000)
	一般国道 9号(北条道路)	はわいIC ～大栄東伯IC	L=13.5km	364億円	調査設計、用地買収 改良工事、橋梁下部工	(1,500,000)	(245,000)	(1,745,000)
	一般国道 183号(磐梯峠道路)	庄原市西城町高尾～ 日南町新屋	L=12.0km	223億円	調査設計、用地補償 改良工事	(1,000,000)	(△ 423,000)	(577,000)
(道路事業) 交通安全事業 (I種)	一般国道 9号、29号 53号、373号	鳥取市湖山外7箇所	歩道整備 事故対策 交差点改良		調査設計 用地買収 工事	(2,000,000)	(△ 544,210)	(1,455,790)
(道路事業) 交通安全事業 (II種)	一般国道 9号、29号 53号、373号				防護柵、道路標識 区画線、視線誘導標 情報収集機器、簡易パーキング	(1,800,000)	(530,000)	(2,330,000)
(道路事業) 電線共同溝事業	鳥取53号米町		L=0.7km	11億円	調査設計 本体工事、引込工事 路面復旧工事	(500,000)	(77,000)	(577,000)
(河川事業) 河川改修	千代川	鳥取市 徳吉地区 向国安地区	直轄管理区間 L=40.4km	102億円	堰改修	(660,000)	(373,000)	(1,033,000)
	天神川	倉吉市 小鴨地区 米積地区	直轄管理区間 L=41.9km	128億円	河道掘削、堰改修、補償等	(390,000)	(333,000)	(723,000)
	日野川	米子市 青木地区	直轄管理区間 L=27.9km	114億円	護岸等	(500,000)	(△ 250,000)	(250,000)
	斐伊川	米子市 西工業団地地区 藤津地区、米子港地区	直轄管理区間(鳥根県含) L=111.8km	1,113億円	築堤護岸、用地補償、樋門、 陸開門等	(290,000)	(△ 104,000)	(186,000)
	千代川	鳥取市 江津第1樋門	直轄管理区間L=40.4km 樋門・樋管等改善	0.3億円	遠隔装置改善等	(60,000)	(△ 39,500)	(20,500)
(河川事業) 工作物関連応急 対策	天神川	倉吉市 余戸谷排水樋門	直轄管理区間L=41.9km 樋門・樋管等改善	0.5億円	ゲート改善等	(90,000)	(△ 41,600)	(48,400)
	日野川	米子市 日野川堰・法勝寺川堰	直轄管理区間L=27.9km 堰改善	0.5億円	放流制御設備改善	(80,000)	(△ 39,000)	(41,000)
	斐伊川水系	米子市 米子湾地区 夕日ヶ丘地区	直轄管理区間(鳥根県含) L=111.8km	159億円	覆砂、護岸整備等	(170,000)	(△ 20,100)	(149,900)
(海岸事業) 海岸保全施設 整備	皆生海岸	米子市 富益工区	直轄施工区域 L=10.220m	272億円	養浜工、人工リーフ改良等	(660,000)	(△ 48,174)	(611,826)
(砂防事業)	天神川水系、日野川水系	倉吉市開金町野添 伯耆町清原 等	流域面積 A=465km <sup>2</sup>	423億円	砂防堰堤工 砂防設備設計 用地取得	(1,122,000)	(387,000)	(1,509,000)
						194,480	67,000	261,480

(注)負担額の上段( )書きは、国の負担基本額(事業費)である。

## 翌債（ゼロ国）工事 予定箇所一覧表

【ゼロ国】早期に事業着手し事業効果の発現を図る必要があること等により、下記事業を予定。

事業名	新規・継続	地区（路線等）名	事業箇所	金額 (千円)	工事内容
地域高規格道路整備事業	継続	一般国道178号 (岩美道路)	岩美町 陸上～本庄	1,200,000	道路改良工事 橋梁上部工事 橋梁下部工事
	継続	一般国道313号 (倉吉道路)	倉吉市 小鴨～和田	117,000	道路改良工事
	継続	一般国道313号 (倉吉関金道路)	倉吉市関金町関金宿～ 倉吉市小鴨	280,000	道路改良工事 橋梁下部工事
治山事業(県土)	継続	網代地区	岩美町 網代	59,400	山腹工
	継続	市瀬地区	智頭町 市瀬	40,000	山腹工
合 計				1,696,400	

