

昭和38年度決算税目別県税負担状況

鳥取県人口 599,135人
同 世帯数 126,805

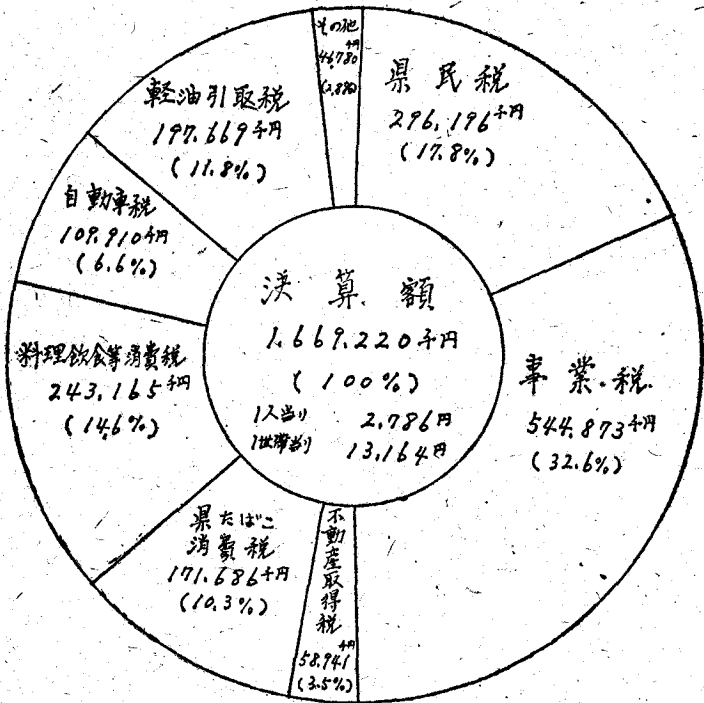

昭和39年度当初予算における税目別県税負担状況

鳥取県人口 599,135人
同 世帯数 126,805

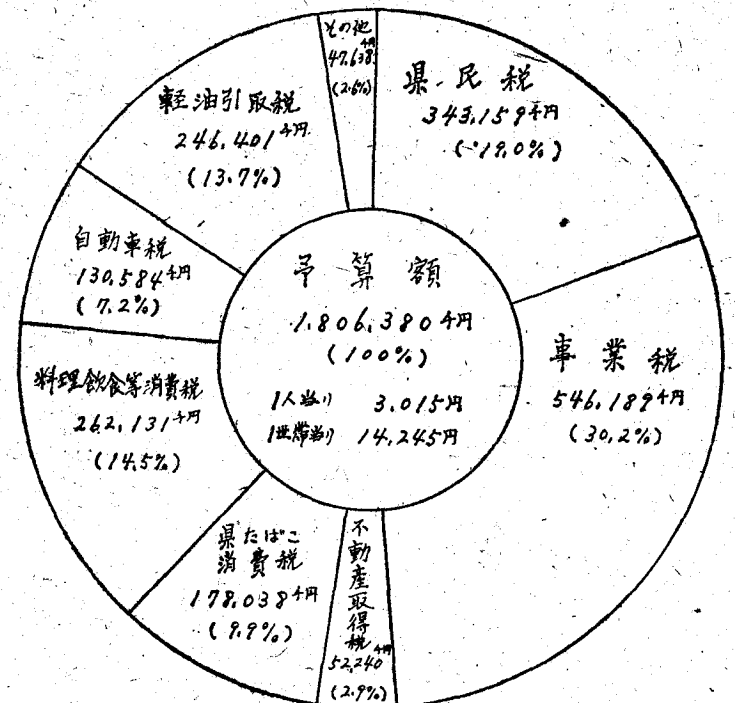

01074

昭和39年11月30日 月曜日 鳥取県公報(号外)第77号 (第3種郵便物認可) 58

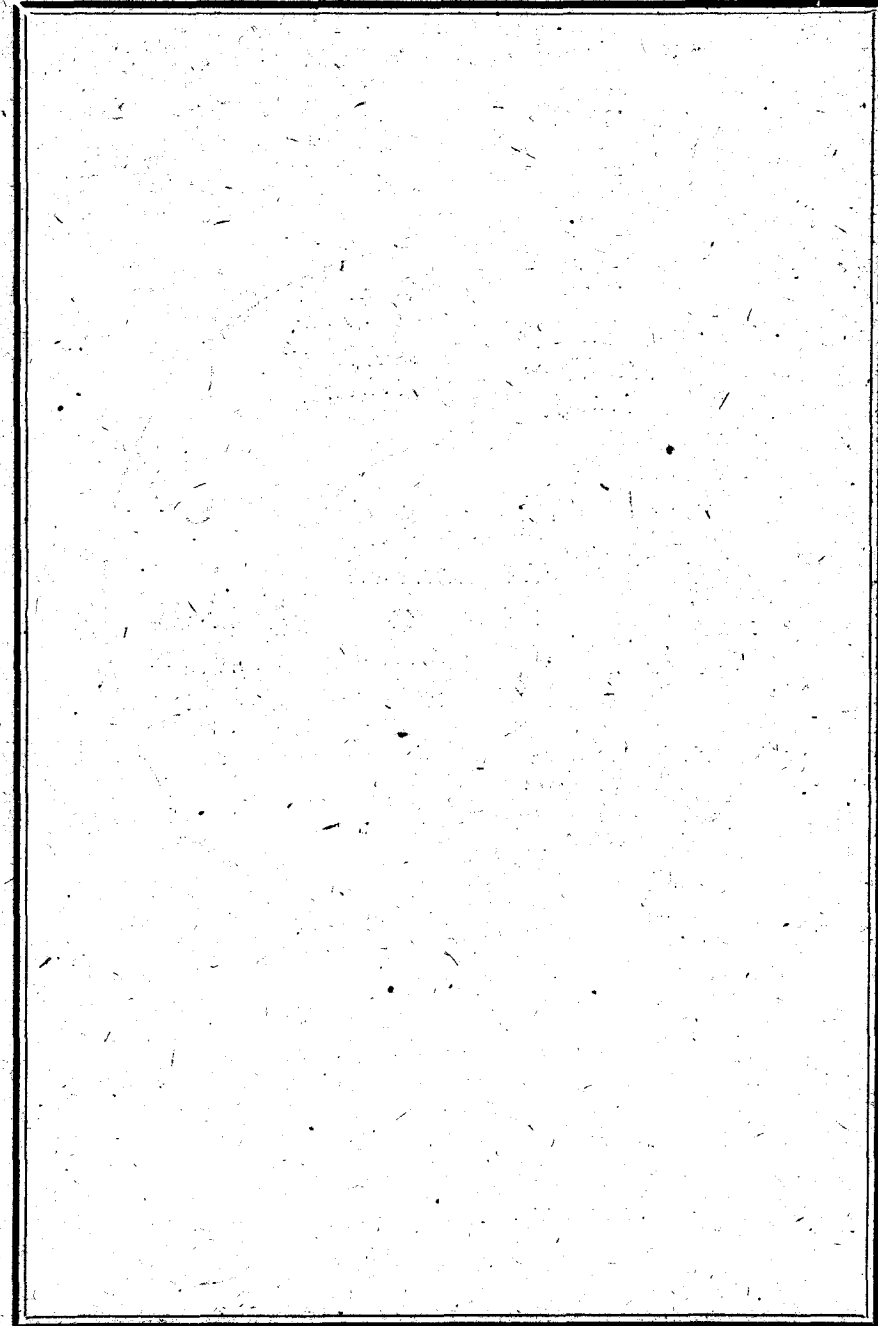

第22表

昭和39年度県税調定収入額調

(昭和39年9月末日現在)

(単位千円)

税目	予算現額			調定済額			収入済額			収入歩合				
	現年度課税分	滞納繰越分	計	現年度課税分	滞納繰越分	計	現年度課税分	滞納繰越分	計	現年度課税分	滞納繰越分	計		
一、普通税	1. 法人税	均等割	2,222	3	2,225	1,153	15	1,168	—	—	—	—	—	—
		法人税割	86,695	428	87,123	50,912	236	51,148	—	—	—	—	—	—
		計	88,917	431	89,348	52,065	251	52,316	45,942	188	46,130	88.2	75.0	88.2
	2. 個人所得税	均等割	17,333	308	17,641	17,949	1,396	19,345	—	—	—	—	—	—
		個人所得割	231,252	4,918	236,170	251,505	12,815	264,320	—	—	—	—	—	—
		計	248,585	5,226	253,811	269,454	14,211	283,665	55,160	1,826	56,986	20.5	12.9	20.1
	合計	337,502	5,657	343,159	321,519	14,462	335,981	101,102	2,014	103,116	31.4	13.9	30.7	
	2. 事業税	法人分	468,732	2,961	471,693	289,468	1,498	290,966	250,669	1,232	251,901	86.6	82.2	86.6
		個人分	74,223	273	74,496	77,779	803	78,582	33,544	77	33,621	43.1	95.9	42.8
		合計	542,955	3,234	546,189	367,247	2,301	369,548	284,213	1,309	285,522	77.4	56.9	77.3
3. 不動産取得税	51,652	588	52,240	35,505	820	36,325	28,812	149	28,961	81.1	18.2	79.7		
4. 県たばこ消費税	178,037	1	178,038	91,298	—	91,298	91,298	—	91,298	100.0	—	100.0		
5. 娯楽施設利用税	13,046	12	13,058	8,209	161	8,370	8,049	7	8,056	98.0	4.5	96.2		
6. 料理飲食等消費税	260,191	1,940	262,131	132,155	5,100	137,255	100,670	620	101,290	76.8	12.1	73.8		
7. 自動車税	130,012	572	130,584	133,392	1,116	134,508	62,732	119	62,851	47.0	10.7	46.7		
8. 鉦区税	4,854	370	5,224	5,544	967	6,511	4,888	170	5,058	88.2	12.1	77.7		
9. 狩猟免許税	1,795	1	1,796	—	—	—	—	—	—	—	—	—		
10. 固定資産税	25,617	1	25,618	26,126	—	26,126	13,063	—	13,063	50.0	—	50.0		
合計	1,545,661	12,376	1,558,037	1,120,995	24,927	1,145,922	694,827	4,388	699,215	62.0	17.6	61.0		
二、目的税	1. 軽油引取税	246,400	1	246,401	128,857	—	128,857	83,025	—	83,025	64.4	—	64.4	
	2. 入猟税	1,935	1	1,936	—	—	—	—	—	—	—	—		
	合計	248,335	2	248,337	128,857	—	128,857	83,025	—	83,025	64.4	—	64.4	
三、旧法による税収入	—	6	6	—	70	70	—	—	—	—	—	—		
総計	1,793,996	12,384	1,806,380	1,249,852	24,997	1,274,849	777,852	4,388	782,240	62.2	17.6	61.4		

栗田厚行

6 県債及び一時借入金について

(1) 県債

昭和39年9月末現在の県債現在額は、第23表のとおり5,195,306千円でありまして、昭和39年3月末にくらべ295,040千円の増になっております。人口一人当たり約8,668円、一世帯当り約36,484円の借金を負っていることとなります。

しかし、市場事業債、観光事業債は、それぞれの収益から起債を償還いたします。また災害復旧債は元利償還金の95%を公共事業等の特定事業に充当した起債は25%を地方交付税によりそれぞれ財源措置されますので、一般財源で償還する県債は実際にはもっと少なくなることになります。

(注) 39年7月末現在の人口599,357人、世帯数142,398世帯を基礎としました。

第23表 県債現在額調

(単位千円)

費 途 別	39年3月末現債額	38年4月~9月増減額			39年9月末現債額
		借 入 額	償 還 額	額	
1. 普 通	3,457,151	413,000	130,593	3,739,558	
(1) 土 農 林 水	2,196,666	148,000	95,049	2,249,617	
(2) 教 育 住 宅	361,301	22,000	18,539	364,762	
(3) 公 民 普 住	206,336	173,000	4,036	375,302	
(4) 衛 生 他 債	29,473	15,000	2,448	42,025	
(5) 衛 生 他 債	72,084	15,000	4,394	82,690	
(6) 衛 生 他 債	2,168	—	334	1,834	
(7) 災 害 復 旧	589,121	40,000	5,793	623,328	
(1) 土 公 營 の 住 宅 他 債	1,094,151	81,000	50,003	1,125,148	
(2) 土 公 營 の 住 宅 他 債	1,011,108	81,000	38,143	1,053,955	
(3) 土 公 營 の 住 宅 他 債	10,428	—	3,409	7,019	
(1) 土 公 營 の 住 宅 他 債	72,615	—	8,451	64,164	
(2) 土 公 營 の 住 宅 他 債	151,820	—	13,200	138,620	
(3) 土 公 營 の 住 宅 他 債	132,452	—	1,635	130,817	

費 途 別	39年3月末現債額	借 入 額	償 還 額	額	39年9月末現債額
(2) 借 替 債 債	19,388	—	—	11,565	7,802
4. 市 場 事 業 債	98,508	—	—	1,593	96,913
15. 市 場 事 業 債	98,636	—	—	3,569	95,067
合 計	4,900,266	494,000	198,960	5,195,306	

(2) 一時借入金

昭和39年度上半期における資金繰りの状況は、前年度決算における剰余金が約130,839千円程度に終わったことと金融引締による資金融資緩和のための措置及び年度末支払資金の一次的増加等により資金運用部から155,000千円を県立中部病院建設事業資金として借入れたほか山陰合同銀行から200,000千円、資金運用部から100,000千円、郵政省から500,000千円の一時借入れをしましたがその状況は第24表のとおりであります。

第24表 昭和39年度一時借入金状況調

借入金額	借入先	借入年月日	償還年月日	利率	備考
千円 155,000	資金運用部	39. 3. 2	39. 5. 30	日歩 1銭8厘	(起債前借資金) 中部病院建設事業
300,000	郵政省	39. 4. 10	39. 6. 30	〃	財政調整資金
150,000	山陰合同銀行	39. 8. 21	39. 8. 28	〃	〃
50,000	〃	39. 8. 21	39. 8. 28	日歩 1銭1厘	〃
100,000	資金運用部	39. 7. 19	39. 9. 17	日歩 1銭8厘	〃
200,000	郵政省	39. 8. 1	39. 9. 30	〃	〃
150,000	山陰合同銀行	39. 5. 28	39. 5. 30	日歩 1銭1厘	〃

7 県有財産について

前回公表いたしましたものと、9月末日現在高との比較は、次のとおりであります。

第25表 県有財産増減調

財産の種類	39年3月31日現在	39年9月30日現在	差引増減
土地	9,258,891.42㎡	9,353,058.13㎡	94,166.71㎡
建物	348,903.20㎡	359,884.54㎡	10,981.38㎡
立木	97,496㎡	97,496㎡	—
船舶	10隻	10隻	—

8 び す び

以上昭和39年度の上半期の財政概況と昭和38年度の決算の状況について説明いたしました。さきに述べましたとおり、本県の財政は歳入の多くを国に依存している反面、歳出においては、義務的経費がその大半を占めておりますので、財政運営についての安定性を欠くうらみがあります。しかしながら幸い今日まで、年々増加する財政需要を消化し堅実に財政運営を行なってきましたが、今後も県勢の飛躍的發展を期するためにも、健全財政の維持を図ることが重要な命題であります。県民の皆様におかれましても、より充分な御理解と御協力をお願いいたします。

01082

昭和 39 年 11 月 公表

県 営 企 業 業 務 状 況 第15号

白 田 田 原

01083

1 昭和39年11月30日 月曜日 鳥取県公報(号外)第77号(第三種郵便物認可)

毎週火、金曜日発行(但休日に当るときは翌日)
昭和四年四月十五日(第三種郵便物認可)

鳥取県公報

目次

◇告示 鳥取県管企業の業務状況の公表

告示

鳥取県告示第六百七十号

地方公営企業法(昭和二十七年法律第二百九十二号)第四十条第一項の規定に基づき、昭和三十九年度前期における鳥取県管企業の業務状況を次のとおり公表する。

昭和三十九年十一月三十日

鳥取県知事 石 破 二 朗

目次

1	まえがき	3
2	事業の概況	3
3	經理の状況	5
4	資産、企業債及び一時借入金の現在高	5
5	むすび	6

1 ま え が き

この業務状況報告書は、昭和39年度前期(昭和39年4月～9月)における業務状況について公表するものであります。

企業局では、米子市に設置してました「日野川工業用水道建設事務所」を改組し、従来の工業用水道事業のほか、日野川第一発電所建設事業及び境港外地区埋立事業を分掌する企業局西部建設事務所を4月1日に設置しました。

2 事 業 の 概 況

(1) 発電事業の概要

イ) 既設発電所の運営状況

発電所の運営にあたっては、通水施設及び諸設備の維持管理に万全をはかりまた用水の取水に意をそそいで年間貯水使用計画の策定など合理的な運用に努力しました。

幸にも山陰、北陸豪雨及び20号台風に見舞われましたが、事故は皆無でありました。

今期の発生電力量は、例年にくらべ予想外に発電量が少なく、期待された融雪出水がほとんどなかったにもかかわらず、前年の豪雨と台風により適度の降雨があつたためやや持ち直し、目標に対し94.3%に達しました。各発電所の実績は、別表1のとおりであります。

ロ) 日野川第一発電所建設事業の概要

この事業は、日野川総合開発のため、印賀川に築造される建設省直轄の普沢多目的ダムの貯水を利用して、

日野郡日野町大字福長地内に最大出力4,300 KWの日野川第一発電所を建設するものであります。昭和37年度に基本計画策定のため現地調査をし、引き続き前期までに調査を完了し実施計画を樹立しました。

今期は、工事着手の準備として地元と補償関係の対策について協議し、6月9日関係者と基本協定を締結しました。

また、工食用動力線導入については具体的計画を樹立し、後期に工事施工の準備をしました。なお5月13日電源開発調整審議会において本地点が本年度新規地点として認められました。

(2) 工業用水道事業の概要

この事業は、日野川総合開発事業の一環として水源を菅沢ダムに求め、米子市八幡附近で取水し、境港市、米子市及び日吉津村一円の期待される工業団地に160,000^{リットル}/日の工業用水を給水しようとするものであります。

今期は、38年事業の繰越となつていた委託施行の構造物設計に必要な地質調査を引き続き行ない、設計の一部を完了しました。用地取得については、関係地元に対し計画説明及び用地交渉を進め、あわせて用地測量の一部を行ないました。

(3) 埋立事業の概要

この事業は、境港1万トン岸壁築造工事に併行し、その背後に浚渫土砂等を利用して、埠頭用地及び工業用地449,000坪を造成するものであり、昭和42年7月完成を目的に工事中であります。

今期は、前期に引き続いて埋立工事及びコルゲートパイプによる護岸工事の一部を実施しました。なお、完成後の用地の一部について、株式会社大谷製鋼所を誘致することとし、埋立工事については契約を締結し事業の促

進を図りました。

3 経 理 の 状 況

(電 気 事 業)

本年度前期の電力料金収入は、四発電所を合わせて目標に対し96.3%でありました。

日野川第一発電所の建設は、前記のとおり本年度新規地点として国で承認されたので、同日付をもって建設準備勘定から建設仮勘定に振替整理しました。

予算執行状況、損益計算書及び貸借対照表は別表2、3、4のとおりであります。

(工業用水道事業)

地方公営企業法第26条第1項の規定により前年度から繰り越した予算31,540,802円は、用地取得費が大半であるので引き続き地元に対し事業計画の説明会を開催し、早期に契約ができるよう努力しました。

予算執行状況及び貸借対照表は別表5、6のとおりであります。

(埋 立 事 業)

地方公営企業法第26条第1項の規定により前年度から繰り越した予算13,924,166円のうち、現在までに13,155,434円を支出しました。

本年度の起債は270,000千円に決定したので引き続き事業の進捗に努力しております。予算執行状況及び貸借対照表は別表7、8のとおりであります。

4 資産、企業債及び一時借入金 の 現 在 高

本年度4月以降に新たに取得した固定資産は、電気事業では水力発電設備で1,411,359円、業務設備で56,170円、建設仮勘定で887,936円、合計2,305,465円、工業用水道事業では建設仮勘定6,336,163円、埋立事業では建設仮勘定71,950,742円であります。

次に企業債の現在高は別表9のとおりであります。

なお、一時的な資金通用の都合により、9月30日現在で工業用水道事業会計から電気事業会計へ5,039,787円の繰替貸しております。

5 わ す び

昭和39年度前期の事業概要は上記のとおりでありますが発電事業は順調な運営を続けており、また埋立事業及び工業用水道事業もいよいよ本格化してまいりますので、今後さらに県営企業の合理化につとめ、本県産業の振興に寄与したいと考えておりますので、県民各位におかれましても、この上とも御協力と御支援をお願いいたします。

別表1 昭和39年度各発電所発電実績表

区 分	月 別									上 期 計
	4 月	5 月	6 月	7 月	8 月	9 月	上 期 計			
可能発電々々量(MWH)	1,641	1,583	1,325	1,491	1,234	1,526	8,180			
発電々々力量(%)	1,451	1,530	1,325	1,467	1,227	1,508	8,538			
発電利用率(%)	88.4	96.7	100	98.4	99.4	98.8	96.7			
目標供給電力量(MWH)	1,355	1,393	1,182	1,234	1,194	1,357	7,695			
実績供給電力量(%)	1,447	1,524	1,321	1,462	1,222	1,502	8,478			
同上目標対比(%)	106.8	109.4	111.8	118.5	102.3	112.3	110.2			

(2) 小 鹿 第 一 発 電 所

区 分	月 別									上 期 計
	4 月	5 月	6 月	7 月	8 月	9 月	上 期 計			
可能発電々々量(MWH)	2,299	948	536	1,574	946	1,597	7,900			
発電々々力量(%)	2,297	916	536	1,574	946	1,597	7,866			
発電利用率(%)	99.9	96.6	100	100	100	100	99.6			
目標供給電力量(MWH)	2,096	1,155	957	1,293	1,100	1,104	7,705			
実績供給電力量(%)	2,245	895	527	1,540	918	1,551	7,676			
同上目標対比(%)	107.1	77.5	55.1	119.1	83.5	140.5	99.6			

(3) 小 鹿 第 二 発 電 所									
区 分	月 別	4 月	5 月	6 月	7 月	8 月	9 月	上 期 計	
可能発電々力量(MMWH)		3,337	1,420	703	2,230	1,165	2,291	11,146	
発電々力量()		3,279	1,349	703	2,225	1,163	2,291	11,010	
発電利用率(%)		98.2	95.0	100	99.8	99.8	100	98.8	
目標供給電力量(MMWH)		3,112	1,553	1,313	1,781	1,542	1,760	11,061	
実績供給電力量()		3,193	1,312	664	2,161	1,137	2,246	10,713	
同上目標対比(%)		102.6	84.5	50.6	121.3	73.7	127.6	96.9	

(4) 春 米 発 電 所									
区 分	月 別	4 月	5 月	6 月	7 月	8 月	9 月	上 期 計	
可能発電々力量(MMWH)		4,611	1,613	1,282	3,608	1,666	2,820	15,600	
発電々力量()		4,530	1,613	1,282	3,508	1,666	2,820	15,419	
発電利用率(%)		98.2	100	100	97.2	100	100	98.8	
目標供給電力量(MMWH)		4,644	3,243	2,568	3,177	1,771	2,882	18,229	
実績供給電力量()		4,482	1,595	1,265	3,472	1,656	2,788	15,238	
同上目標対比(%)		96.5	49.2	49.3	109.5	93.5	98.4	83.7	

(5) 四 発 電 所 総 合									
区 分	月 別	4 月	5 月	6 月	7 月	8 月	9 月	上 期 計	
可能発電々力量(MMWH)		11,888	5,564	3,846	8,903	5,011	8,234	43,446	
発電々力量()		11,557	5,408	3,846	8,774	5,002	8,216	42,803	
発電利用率(%)		97.2	97.2	100	98.6	99.8	99.8	98.5	
目標供給電力量(MMWH)		11,207	7,344	6,020	7,479	5,607	7,033	44,690	
実績供給電力量()		11,367	5,326	3,777	8,635	4,933	8,087	42,125	
同上目標対比(%)		101.4	72.5	62.7	115.5	88.0	115.0	94.3	

別表2

昭和39年度前期鳥取県電気事業収入支出計算書

(昭和39年4月1日から昭和39年9月30日まで)

(1) 収益的収入及び支出

区 分	子			地方公営企業法第24条第2項の規定による支払額に充てる資源	小計	地方公営企業法第26条の規定による繰越額	合計	収入額	予算額に比べ収入額の増減	備考
	当初予算額	修正予算額	補正予算額							
第1款電気事業収益	316,236,000	0	0	0	316,236,000	0	149,150,806	167,085,394		
第1項営業収益	315,226,000	0	0	0	315,226,000	0	147,541,936	165,684,064		
第2項営業外収益	3,010,000	0	0	0	3,010,000	0	1,608,670	1,401,330		
支 出										
区 分	子			地方公営企業法第24条第2項の規定による支払額	小計	地方公営企業法第26条の規定による繰越額	合計	支出額	残額	備考
	当初予算額	修正予算額	補正予算額							
第1款電気事業費	291,890,000	0	0	0	291,890,000	0	145,174,484	146,715,516		
第1項営業費用	144,184,000	0	0	0	144,184,000	0	70,024,674	74,159,326		
第2項営業外費用	147,506,000	0	0	0	147,506,000	0	75,149,810	72,556,190		
第3項予備費	200,000	0	0	0	200,000	0	200,000	200,000		

(2) 資本的収入及び支出

区 分	子			地方公営企業法第26条の規定による繰越額に充てる資源	小計	地方公営企業法第26条の規定による繰越額	合計	収入額	予算額に比べ収入額の増減	備考
	当初予算額	修正予算額	補正予算額							
第1款資本的収入	67,011,000	0	0	0	67,011,000	0	67,001,000	52,000,000	15,011,000	
第1項企業債	67,000,000	0	0	0	67,000,000	0	67,000,000	52,000,000	15,000,000	
第2項固定資産売却代金	1,000	0	0	0	1,000	0	1,000	0	1,000	
第3項建設収入	10,000	0	0	0	10,000	0	10,000	0	10,000	
支 出										
区 分	子			地方公営企業法第24条第2項の規定による支払額	小計	地方公営企業法第26条の規定による繰越額	合計	支出額	残額	備考
	当初予算額	修正予算額	補正予算額							
第1款資本的支出	164,631,000	2,350,000	0	0	166,981,000	0	166,981,000	77,555,087	89,425,919	
第1項建設費	21,139,000	0	0	0	21,139,000	0	21,139,000	2,835,610	18,305,390	
第2項企業債償還金	135,510,000	0	0	0	135,510,000	0	135,510,000	94,050,271	42,459,729	
第3項他会計への貸付	200,000	0	0	0	200,000	0	200,000	194,000	6,000	
第4項長期借入金	6,582,000	2,350,000	0	0	8,912,000	0	8,912,000	277,200	8,634,800	
第5項予備	200,000	0	0	0	200,000	0	200,000	200,000	0	

別表 3

昭和39年度鳥取県電気事業損益計算書

(昭和39年4月1日から昭和39年9月30日まで)

(単位円)

区 分	金 額	金 額
1. 営 業 収 益		
(1) 電 力 雑 収	147,459,327	
(2) 営 業 雑 費 電	82,609	147,541,936
2. 営 業 力 発 電 費 用	57,483,708	
(1) 送 達	398,164	
(2) 一 般 管 理 費	11,896,957	69,778,829
(3) 一 般 管 理 費		
3. 営 業 外 収 益	1,607,779	
(1) 受 取 利 息	891	1,608,670
(2) 雑 年 度 収 入		
4. 営 業 外 利 益 支 出	75,149,810	
(1) 支 出		77,763,107
		79,371,777

(2) 企 業 債 発 行 差 金 償 却 費	0		
(3) 雑 損 利 益	0	75,149,810	4,221,967
当 期 純 利 益			

別表4

昭和39年度鳥取県電気事業貸借対照表

(昭和39年9月30日)

(単位円)

区 分	金	額	額
1. 資産の部			
(1) 有形固定資産			
イ 水力発電設備	2,692,469,873		
減価償却引当金	350,423,539		
共有者持分	70,799,081	2,271,547,253	
口 送電設備	27,334,045		
減価償却引当金	4,876,710	22,457,335	
ハ 業務引当金	11,672,220		
減価償却引当金	1,251,031	10,421,189	
ニ 建設仮勘当	13,012,937		
有形固定資産合計	32,615,730		2,317,438,714
(2) 無形固定資産			
イ 水利			

ロ 貯蓄利用権	19,400,000		
ハ 電話加入料	86,497		
無形固定資産合計	294,000		52,102,227
(3) 投資及び有価証券			
イ 長期貸付	15,277,200		
投資及び基金合計			15,571,200
2. 流動資産			
(1) 現金	40,106,054		
(2) 特定預金	23,915,470		
(3) 未払収入金	26,291,175		
(4) 短期貸付	5,037,762		
(5) 前払費用	0		
(6) 前払資産	0		
(7) その他流動資産	749,140		
(8) 繰延資産	0		
流動資産合計			96,099,601

(1) 企業延滞資産の差計	0	2,481,211,742	0
4. 固定負債			
(1) 企業固定負債	0		
(2) 他引会計当業借入	0		
(3) その他引の他固定負債	27,332,967		27,332,967
(4) 固定負債	0		
5. 流動負債			
(1) 一時借入	5,039,787		
(2) 未払費用	24,200		
(3) 未前払受取流動負債	11,372,333		
(4) その他流動負債	0		
(5) 流動負債	106,054		
16,542,374			
43,875,341			

6. 資金債金計	2,185,630,682	2,185,630,682	2,399,425,073
(1) 借入金	0		
(2) 自己入金	2,185,630,682		
7. 資本			
(1) 資本金	0		
(2) 資本剰余金	33,000,000		
資本剰余金	0		
資本剰余金	0		
資本剰余金	4,911,328		
資本剰余金	689,351		
資本剰余金	4,221,957		
37,911,328			
2,457,336,401			
2,481,211,742			

別表5

昭和39年度前期鳥取県工業用水道事業収入支出計算書

(昭和39年4月1日から昭和39年9月30日まで)

資本的収入及び支出
収入

区 分	予 算			地方公営企業法第26条の規定に保つる繰越額に保つる財源充当額	地方公営企業法第26条の規定に保つる繰越額に保つる財源充当額	合 計	収入額	予算額に 比へ収入 額の増減	備 考
	当 予 算 額	補 正 予 算 額	小 計						
第1款 資本的収入	207,010,000	0	207,010,000	26,933,000	0	233,943,000	11,988,271	221,954,729	
第1項 企業債	156,000,000	0	156,000,000	20,000,000	0	176,000,000	0	176,000,000	
第2項 他会計からの長期借入金	7,000,000	0	7,000,000	0	0	7,000,000	277,200	6,722,800	
第3項 建設助成金	44,000,000	0	44,000,000	6,933,000	0	50,933,000	11,684,000	39,249,000	
第4項 建設収入	10,000	0	10,000	0	0	10,000	7,071	2,929	
支 出									
区 分	予 算			額		支出額	残 額	備 考	
	当 予 算 額	補 正 予 算 額	小 計	地方公営企業法第26条の規定に保つる繰越額	繰越費 欠繰額				合 計
第1款 資本的支出	207,010,000	0	207,010,000	51,540,802	0	238,550,802	6,359,574	232,191,228	
第1項 建設改良費	207,010,000	0	207,010,000	31,540,802	0	238,550,802	6,359,574	232,191,228	

別表6

昭和39年度鳥取県工業用水道事業貸借対照表

(昭和39年9月30日)

(単位円)

区 分	金 額	額
資 産 の 部		
1. 固 定 資 産		
(1) 有 形 固 定 資 産	20,362,018	20,362,018
2. 流 動 資 産		
(1) 現 金	5,198,005	
(2) 未 貯 前	0	
(3) 貯 前	0	
(4) そ の 他 の 流 動 資 産	16,400	
(5) 流 動 資 産	5,039,787	
負債 の 部		
資 産 計	25,560,023	25,560,023
負債 計	10,254,192	10,254,192
資 産 計 減	30,616,210	30,616,210

3. 流動負債	借入金	債金	
(1) 未払受取	0	0	
(2) 前受	0	0	
(3) その他流動負債	0	14,765,725	14,765,725
(4) 流動負債合計			14,765,725
資本負債	資本	債金	
4. 資本	本部	本部	
(1) 自己資本	10,000,000	15,850,485	15,850,485
(2) 借入金	5,850,485		5,850,485
資本負債合計			30,616,210

別表7 昭和39年度前期鳥取県埋立事業収入支出計算書
(昭和39年4月1日から昭和39年9月30日まで)

資本的収入及び支出

収入

区	分	算				額	合計	収入額	予算額に比へる増減
		当	補	小	計				
第1款	資本的収入	134,199,000	163,152,000	297,351,000	28,000,000	325,351,000	104,438,370	220,912,630	
第1項	企業債	110,000,000	160,000,000	270,000,000	28,000,000	298,000,000	88,000,000	210,000,000	
第2項	他会社からの長期借入金	24,189,000	3,152,000	27,341,000	0	27,341,000	16,429,939	10,911,061	
第3項	建設収入	10,000	0	10,000	0	10,000	8,431	1,569	

支出

区	分	算						支出額	残額
		当	補	小	計	地方公営企業法第26条の規程による繰越額	地方公営企業法第26条の規定による繰越額		
第1款	資本的支出	134,199,000	163,152,000	297,351,000	13,924,166	311,275,166	311,275,166	225,107,128	
第1項	建設改良費	129,674,000	163,152,000	292,826,000	13,924,166	306,750,166	306,750,166	222,808,055	
第2項	企業債償還金	4,525,000	0	4,525,000	0	4,525,000	4,525,000	2,299,075	

別表 8

昭和39年度鳥取県埋立事業貸借対照表

(昭和39年9月30日)

(単位円)

区 分	金	額
資 産 の 部		
1. 固 有 形 設 備 固 定 資 産	248,522,615	248,522,615
(1) 建 設 費 用 勘 合		
2. 流 動 資 産	4,224,766	
(1) 現 金	0	
(2) 未 貯 前 之 貯 蓄 金	0	
(3) 未 貯 前 之 預 金	84,840	
(4) 前 記 他 流 動 資 産	0	
(5) 前 記 他 流 動 資 産 勘 合		
資 産 勘 合 計		4,309,486
資 産 勘 合 計		252,832,221

3. 固 有 形 設 備 固 定 資 産			
(1) 建 設 費 用 勘 合			
4. 流 動 資 産			
(1) 現 金	60,000,000		
(2) 未 貯 前 之 貯 蓄 金	25,500,000		
(3) 未 貯 前 之 預 金	9,378		
(4) 前 記 他 流 動 資 産			
(5) 前 記 他 流 動 資 産 勘 合			
資 産 勘 合 計		85,509,378	
5. 借 入 金			
(1) 借 入 金	93,530,215		
(2) 借 入 金	73,792,628		
(3) 借 入 金			
(4) 借 入 金			
(5) 借 入 金			
借 入 金 勘 合 計		167,322,843	
借 入 金 勘 合 計		167,322,843	
借 入 金 勘 合 計		167,322,843	
借 入 金 勘 合 計		252,832,221	

別表9 企業債明細表

昭和39年9月30日現在

(1) 電、気、事業

種類	発行年月日	発行総額 円	償還		未償還額	発行価額 円	利率	償還終期	資分 区
			償還期	償還高計					
26年度政府企業債	27. 3. 24	70,000,000	2,300,000	29,900,000	40,100,000	70,000,000	0.06547. 2. 1	2. 1	運用部
27年度 "	20. 3. 20	150,000,000	5,400,000	40,000,000	110,000,000	150,000,000	"	53. 3. 1	"
29年度 "	30. 5. 20	10,000,000	222,000	1,918,000	8,082,000	10,000,000	"	54. 11. 1	"
30年度 "	31. 5. 22	150,000,000	2,200,000	23,000,000	127,000,000	150,000,000	"	56. 3. 1	"
" 公 募 債	31. 5. 31	30,000,000	0	30,000,000	0	29,850,000	0.07539. 5. 31	5. 31	銀 合
31年度政府企業債	32. 5. 29	20,000,000	174,945	2,117,857	17,882,145	20,000,000	0.06562. 3. 1	3. 1	郵 保
" "	32. 5. 20	290,000,000	2,566,819	27,739,834	262,260,165	290,000,000	"	62. (借 5. 31)	保 銀
" 公 募 債	32. 5. 31	70,000,000,000	39,200,000	70,000,000	0	69,650,000	0.07539. 5. 31	5. 31	合 用
" 政府企業債	32. 5. 29	70,000,000	619,338	6,693,236	63,306,764	70,000,000	0.06562. 3. 1	(借 5. 31)	部 銀
" 公 募 債	32. 5. 31	30,000,000	16,890,000	30,000,000	0	29,850,000	0.07539. 5. 31	5. 31	合 用
32年度政府企業債	33. 5. 30	250,000,000	2,051,291	22,168,462	227,831,538	250,000,000	0.06563. 2. 1	2. 1	部 保
" "	"	140,000,000	1,162,578	10,952,340	129,047,660	140,000,000	"	63. (借 5. 31)	庫 保
" 公庫企業債	33. 3. 20	70,000,000	2,692,307	24,230,763	45,769,237	70,000,000	0.07648. 3. 20	3. 20	庫 保

種類	発行年月日	発行総額 円	償還		未償還額	発行価額 円	利率	償還終期	資分 区
			償還期	償還高計					
33年度政府企業債	34. 5. 20	80,000,000	630,541	4,018,178	75,981,822	80,000,000	0.06564. 2. 1	2. 1	運用部
34年度公庫企業債	35. 3. 20	190,000,000	7,307,692	36,538,468	153,461,532	190,000,000	0.07650. 3. 20	3. 20	庫 保
" 政府企業債	35. 5. 31	480,000,000	3,506,688	22,346,736	457,653,264	480,000,000	0.06565. 3. 31	3. 31	簡 公
" 公庫企業債	35. 5. 30	60,000,000	2,307,692	11,538,468	48,461,532	60,000,000	0.07650. 3. 20	3. 20	庫 保
35年度 "	36. 3. 20	100,000,000	3,846,153	11,538,481	88,461,519	100,000,000	"	51. 3. 20	"
" 政府企業債	36. 5. 29	275,000,000	1,862,429	11,868,495	263,131,505	275,000,000	0.06566. 2. 1	2. 1	運用部
30年度公 募 債	38. 5. 31	15,600,000	1,200,000	2,400,000	13,200,000	15,600,000	0.07044. 11. 30	11. 30	合 銀
31年度 "	39. 5. 31	36,400,000	0	0	36,400,000	36,400,000	"	45. 11. 30	"
" "	39. 5. 31	15,600,000	0	0	15,600,000	15,600,000	"	45. 11. 30	"
計		2,602,600,000	94,050,271	418,969,318	2,183,630,682	2,601,950,000			

(2) 埋立事業

種 類	発 行 年 月 日	発 行 総 額	償 還 高		未 償 還 額	発 行 価 額	利 率	償 還 終 期	資 金 区 分
			当 期 償 還 高	償 還 累 計 高					
36年度 府 債	37. 12. 27	50,000,000 円	2,225,925 円	6,469,785 円	43,530,215 円	50,000,000 円	0.06547	3. 31	簡
38年度 "	39. 6. 30	50,000,000	0	0	50,000,000	50,000,000	"	49. 3. 31	"
計		100,000,000	2,225,925	6,469,785	93,530,215	100,000,000			保

借入資本金

昭和39年11月公表

鳥取県病院事業業務状況 第1号

鳥取県立

00010

昭和39年11月30日 月曜日 鳥取県公報(号外)第77号(第三種郵便物)

毎週火、金曜日発行(但休日に当るときは翌日)
昭和四年四月十五日(第三種郵便物)

鳥取県公報

目次

◇告示 鳥取県管企業の業務状況の公表

告 示

鳥取県告示第六百七十一号

地方公営企業法(昭和三十七年法律第二百九十二号)第四十条第一項の規定に基づき、昭和三十九年度前期における鳥取県病院事業の業務状況を次のとおり公表する。

昭和三十九年十一月三十日

鳥取県知事 石 破 二 朗

目次

1. ま え が き 3

2. 事業の概況 3

3. 経理の状況 3

4. 企業債及び一時借入金の現在高..... 4

5. び っ す び 4

1. ま え が き

この業務状況報告書は、鳥取県病院事業の昭和39年度前期(昭和39年4月～9月)における事務状況について公表するものであります。

本県の病院事業につきましては、昭和24年日本医療団より移管を受けて県立中央病院を設置し、又、昭和38年鳥取県厚生農業協同組合連合会経営の厚生病院を引継ぎ、県立厚生病院として移転新築して夫々特別会計をもって運営してきましたが、昭和38年6月24日法律第112号により地方公営企業法の一部改正が行なわれ、両病院とも昭和39年度より同法の財務規定等の一部の適用を受け、経理方法をあらたに企業会計方式に切りかえ運営されることとなつたものであります。

2. 事業の概況

病院の運営については、平素より経営の合理化と経済性につとめる反面、県民医療センターとしての機能と設備の充実を図りサービスに万全を期しております。

今期における利用状況は別表1のとおりであります。事業計画による患者数と比較しますと外来で43%入院43%となつております。

3. 経理の状況

昭和39年度前期の経理状況は次の各表のとおりであります。

別表 2 (1) (2) 収入支出対照表

別表 3 鳥取県病院事業損益計算書
別表 4 貸借対照表

4. 企業債及び一時借入金の現在高

企業債の現在高は別表5のとおりであります。なお一時借入金の現在高は56,935,156円であります。が病院事業については、診療報酬の収入に2ヶ月間のずれがあり、その間の運転資金として、普通会計より借入運用しております。又短期借入金58,457,902円は中央病院において、企業方式切替前に生じた建設改良及び設備充実等に伴う資金不足に対し一般会計より貸付を受けたものであります。

5. む す び

昭和39年度前期の事業概要は上記のとおりであります。が、今後の運営にあたっては、なお一層経営合理化につとめ、企業の経済性に留意するとともに県民医療サービスに万全を期したいと考えておりますので県民各位におかれましては、このうえとも御協力と御支援をお願いいたします。

別表 1 (1) 各科別外来患者利用実績

科 (病院) 別	4 月	5 月	6 月	7 月	8 月	9 月	計	一日平均
内 科	5,010	4,995	4,910	5,088	4,853	5,102	29,988	
中 厚	2,920	3,045	3,003	2,991	2,857	3,131	17,947	
小 児	2,090	1,950	1,907	2,097	2,006	1,971	12,021	
科 央 生	1,309	1,332	1,196	1,267	1,394	1,100	7,598	
中 厚	855	842	802	860	946	665	4,970	
科 央 生	454	490	394	407	448	435	2,628	
外 科	2,579	2,178	2,310	2,458	2,718	2,523	14,766	
中 厚	1,398	1,196	1,259	1,301	1,443	1,455	8,052	
科 央 生	1,181	982	1,051	1,157	1,275	1,068	6,714	
整 形 外 科	1,772	1,708	1,625	1,867	1,818	1,744	10,534	
中 厚	1,772	1,708	1,625	1,867	1,818	1,744	10,534	
皮 膚 科	1,501	1,623	1,502	1,636	1,459	1,210	8,931	
中 央 科	1,501	1,623	1,502	1,636	1,459	1,210	8,931	

返	尿	器	科	96	89	101	93	97	83	559	
產	婦	人	科	1,750	1,744	1,515	1,700	1,823	1,762	10,304	
中	中	中	央	744	823	695	819	850	783	4,714	
厚	厚	厚	生	1,016	921	820	881	973	979	5,590	
眼			科	2,464	2,253	2,186	3,096	3,809	2,394	16,202	
耳			央	1,341	4,312	1,231	1,578	1,382	1,232	7,876	
鼻			生	1,123	941	956	1,718	2,427	1,162	8,327	
齒			科	2,938	2,571	3,089	3,697	4,884	3,064	20,243	
合			央	1,434	1,414	1,789	1,910	2,401	1,704	10,652	
			生	1,504	1,157	1,300	1,787	2,483	4,360	9,591	
			計	406	456	447	542	399	479	2,729	
			央	406	456	447	542	399	479	2,729	
			生	19,835	18,949	18,882	21,444	23,264	19,461	121,835	791
			計	12,467	12,508	12,454	13,397	13,652	12,486	76,964	499
			生	7,368	6,441	6,428	8,047	9,612	6,975	44,871	291

		(2) 各科別入院患者利用実績										一日平均	
科(病院)別	月別	月										計	一日平均
		4	5	6	7	8	9	9	9	9	9		
内	科	6,184	5,834	5,713	5,870	5,845	5,819	5,819	5,819	5,819	35,285		
中	央	3,337	3,114	2,553	2,974	3,083	3,292	3,292	3,292	3,292	18,353		
厚	生	2,847	2,720	3,160	2,896	2,762	2,527	2,527	2,527	16,912			
小	兒	731	721	831	894	1,255	801	801	801	5,093			
中	央	340	353	400	493	906	409	409	409	2,901			
厚	生	391	368	281	401	359	392	392	392	2,192			
外	科	1,753	1,600	1,444	1,633	1,749	1,763	1,763	1,763	9,942			
中	央	883	778	692	701	855	815	815	815	4,634			
厚	生	870	822	842	932	894	948	948	948	5,308			
整	形	1,712	1,762	1,622	1,502	1,438	1,386	1,386	1,386	9,422			
皮	膚	129	91	49	103	206	116	116	116	694			
中	央	129	91	49	103	206	116	116	116	694			

泌尿科	157	83	94	125	110	46	613	417
尿管	157	83	94	125	110	46	613	247
產科	1,375	1,268	1,259	1,143	1,292	1,329	7,666	470
產科	639	645	571	472	558	550	3,435	
產科	736	623	426	671	734	779	4,231	
產科	464	574	354	276	277	224	2,100	
產科	350	298	334	59	157	100	1,515	
產科	114	76	92	592	120	124	585	
產科	791	721	502	592	1,432	976	5,014	
產科	481	483	262	302	849	727	3,104	
產科	310	238	240	290	583	249	1,910	
產科	2	2	1	12	1	1	14	
產科	64	61	89	46	46	30	336	
產科	64	61	89	46	46	30	336	
產科	64	61	89	46	46	30	336	
產科	29	26	70	80	43	3	251	
產科	29	26	70	80	43	3	251	
產科	29	26	70	80	43	3	251	
產科	13,391	12,541	11,949	12,335	13,703	12,493	76,410	
產科	8,123	7,694	6,646	7,084	8,231	7,474	45,272	
產科	5,268	4,847	5,303	5,249	5,452	5,019	31,138	
合計								

(3) 科別患者数分布表 外来 入院

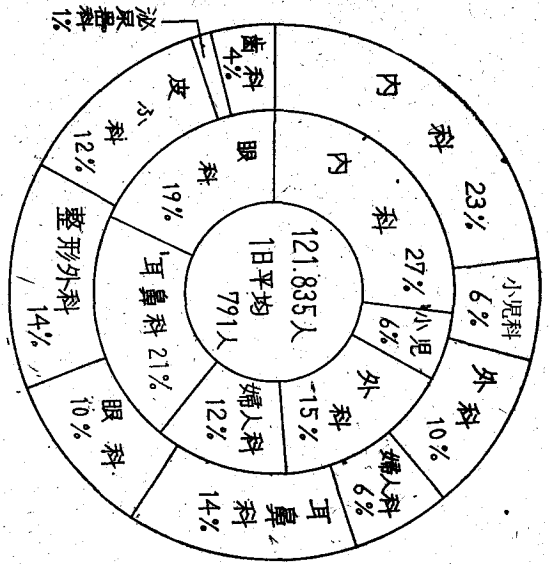

外輪 中央病院
中輪 厚生病院

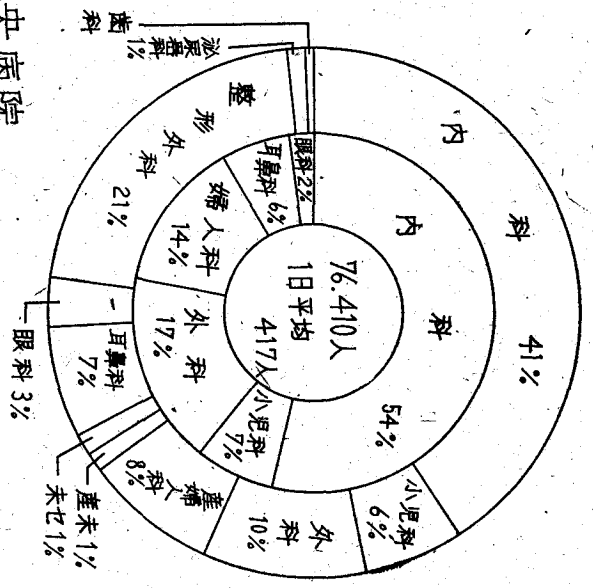

81000

00019

昭和39年11月30日 月曜日 鳥取県公報(号外) 第77号(第三種郵便物) 10

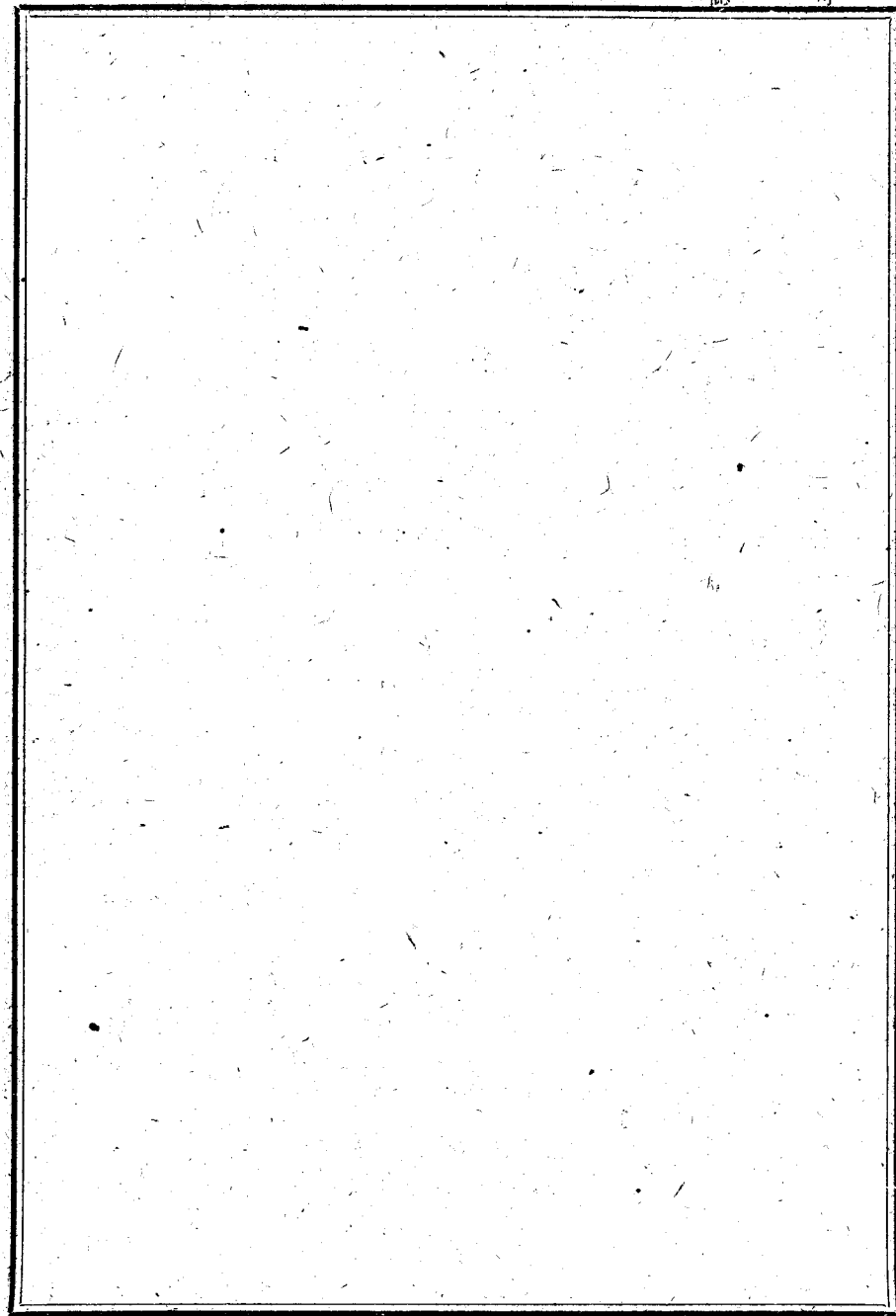

別表2

(1) 病院事業会計予算収入支出対照表

(昭和39年4月1日から昭和39年9月30日まで)

区 分 科 目	予 算 額			収入 額 支出	同 左 の 内 訳		予 算 額 に 入 の 比 率 増 減	備 考
	当 予 算 額	追 加 更 正 予 算 額	継 続 費 用 繰 越 額		中 央	厚 生		
(1) 収益的収入支出								
1. 病院事業収益	440,066,000			440,066,000	175,568,687	93,956,846	81,611,841	△ 264,497,313
1. 医業収益	423,718,000			423,718,000	168,912,231	89,591,573	79,320,658	△ 254,805,769
1. 入院収益	282,135,000			282,135,000	106,843,073	55,993,865	50,849,208	△ 175,291,927
2. 外来収益	127,932,000			127,932,000	57,132,271	31,993,245	25,139,026	△ 70,799,729
3. その他医業収益	13,651,000			13,651,000	4,936,887	1,604,463	3,332,424	△ 8,714,113
2. 医業外収益	7,192,000			7,192,000	2,233,256	1,607,273	625,983	△ 4,958,744
1. 受取利息配当金	81,000			81,000	56,405	48,425	7,980	△ 24,595
2. 他会計補助金	608,000			608,000	607,667	229,667	378,000	△ 333
3. 患者外給食収益	4,887,000			4,887,000	807,502	807,502	—	△ 4,079,498
4. その他医業外収益	1,616,000			1,616,000	761,682	521,679	240,003	△ 854,318
3. 看護婦養成所収益	9,156,000			9,156,000	4,423,200	2,758,000	1,665,200	△ 4,732,800
1. 他会計補助金	8,832,000			8,832,000	4,416,000	2,758,000	1,658,000	△ 4,416,000
2. 補助金	300,000			300,000	—	—	—	△ 300,000
3. 手数料収益	24,000			24,000	7,200	—	7,200	△ 16,800
1. 病院事業費用	440,066,000			440,066,000	179,698,410	106,401,719	73,296,691	△ 260,367,590
1. 医業費用	394,744,000			394,744,000	164,542,294	99,558,324	64,983,970	△ 230,201,706
1. 給与費用	184,516,000			184,516,000	77,091,133	48,784,515	28,306,618	△ 107,424,867
2. 材料費	140,965,000			140,965,000	67,838,490	40,233,532	27,604,958	△ 73,126,510
3. 経費	41,722,000			41,722,000	18,582,020	9,911,603	8,670,417	△ 23,139,980
4. 減価償却費	25,331,000			25,331,000	—	—	—	△ 25,331,000
5. 研究研修費	2,210,000			2,210,000	1,030,651	628,674	401,977	△ 1,179,349
2. 医業外費用	36,166,000			36,166,000	11,875,833	4,547,968	7,327,865	△ 24,290,167
1. 支払利息及び企業債取扱諸費	31,015,000			31,015,000	11,417,085	4,089,220	7,327,865	△ 19,597,915
2. 患者外給食材料費	4,631,000			4,631,000	458,748	458,748	—	△ 4,172,252
3. 雑損失	520,000			520,000	—	—	—	△ 520,000
3. 看護婦養成所費用	9,156,000			9,156,000	3,280,283	2,295,427	984,856	△ 5,875,717
1. 給与費用	2,660,000			2,660,000	945,702	494,499	451,203	△ 1,714,298
2. 経費	6,496,000			6,496,000	2,334,581	1,800,928	533,653	△ 4,161,419
(2) 資本的収入支出								
1. 資本的収入	63,408,000			63,408,000	11,390,148	8,034,951	355,197	△ 52,017,852
1. 企業債	43,000,000			43,000,000	—	—	—	—
2. 出資金	17,864,000			17,864,000	10,061,398	6,706,201	3,355,197	△ 7,802,602
3. 固定資産売却代金	113,000			113,000	101,500	101,500	—	△ 11,500
4. 貸付貸料	2,431,000			2,431,000	1,227,250	1,227,250	—	△ 1,203,750
1. 貸付固定資産貸付料	2,431,000			2,431,000	1,227,250	1,227,250	—	△ 1,203,750
1. 資本的支出	84,410,000			84,410,000	26,549,328	8,125,851	18,423,477	△ 57,860,672
1. 建設改良費	64,665,000			64,665,000	16,440,680	822,400	15,618,280	△ 48,224,320
1. 病院整備費	18,595,000			18,595,000	15,589,400	39,400	15,550,000	△ 3,005,600
2. 資産購入費	46,070,000			46,070,000	851,280	783,000	68,280	△ 45,218,720
2. 企業債償還金	17,314,000			17,314,000	8,881,398	6,076,201	2,805,197	△ 8,432,602
1. 企業債償還金	17,314,000			17,314,000	8,881,398	6,076,201	2,805,197	△ 8,432,602
3. 貸付固定資産償還金	2,431,000			2,431,000	1,227,250	1,227,250	—	△ 1,203,750
1. 貸付固定資産償還金	2,431,000			2,431,000	1,227,250	1,227,250	—	△ 1,203,750

鳥取県

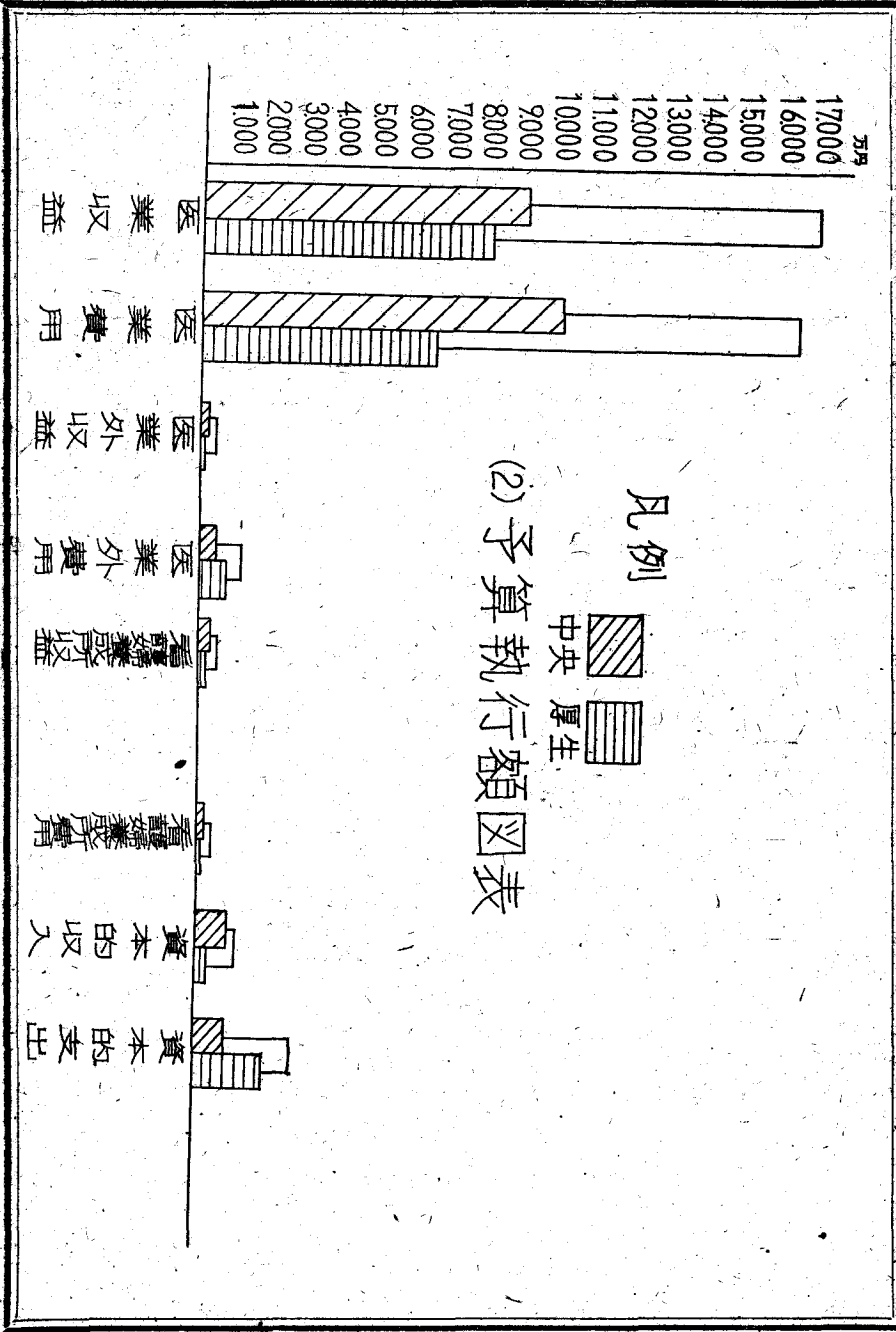

別表3

昭和39年度鳥取県病院事業損益計算書

(昭和39年4月1日から昭和39年9月30日まで)

(単位円)

区 分	金 額		備 考		
	中	央	厚	生	計
1. 医 業 收 益					
(1) 入 院 收 益	106,843,073	55,993,865	50,849,208		106,843,073
(2) 外 来 收 益	57,132,271	31,993,245	25,139,026		57,132,271
(3) その他医業収益	4,936,887	1,604,463	3,332,424		4,936,887
2. 医 業 費 用					
(1) 給 与 費	77,091,133	48,784,515	28,306,618		77,091,133
(2) 材 料 費	67,838,490	40,233,532	27,604,988		67,838,490
(3) 経 理 費	18,600,411	9,929,994	8,670,417		18,600,411
(4) 減 価 償 却 費					
(5) 研 究 費	915,214	513,237	401,977		915,214
		164,445,248			

3. 医 業 外 收 益								
(1) 受 取 利 息 配 当 金	56,405							56,405
(2) 他 会 社 計 補 助 金	607,667	48,425	7,990					607,667
(3) 患 者 外 給 食 收 益	807,502	229,667	378,000					807,502
(4) その他医業外収益	761,682	807,502	240,003					761,682
(5) 看護婦養成所収益	4,423,200	521,679	200,003					4,423,200
当 期 総 利 益		2,758,000	1,665,200					11,123,439
4. 医 業 外 費 用								
(1) 支払利息及企業債取扱諸費	11,417,085	△ 5,504,432	16,627,871					11,417,085
(2) 患者外給食材料費	458,748	4,089,220	7,327,865					458,748
(3) 看護婦養成所費用	3,280,283	458,748	984,856					3,280,283
当 期 純 損 失		2,295,427	984,856					4,052,677
		15,156,116	12,347,827					
			4,052,677					

(註) 当期損益に関係があるものとして上記以外に下記のものが見込まれる。

記

区 分	中 央 病 院	厚 生 病 院
(1) 4月～9月の予定減価償却費	6,265,153	8,772,000
(2) 9月30日実地たな卸残高	1,400,501	1,295,000

別表4

昭和39年度鳥取県病院事業貸借対照表

昭和39年9月30日

(単位円)

区分	金額	内訳	
		中央病院	厚生病院
資産の部			
(1) 有形固定資産			
土地	37,249,906	26,288,238	11,981,668
建物	622,665,641	258,126,339	364,537,302
建物減価償却引当金	50,295,647	50,295,647	—
構築物	5,570,000	2,070,000	3,500,000
構築物減価償却引当金	235,350	235,350	—
器具備品	123,308,569	53,691,569	69,617,000
器具備品減価償却引当金	19,936,109	19,936,109	—
自動車	1,263,000	1,263,000	—
自動車減価償却引当金	713,925	713,925	—

放射線同位元素 放射性同位元素減価償却引当金	1,152,800	—	1,152,800	—	—
代替資産減価償却引当金	622,512	530,288	622,512	—	—
有形固定資産合計	3,185,195	2,699,843	3,185,195	—	—
(2) 無形固定資産	—	835,595	—	835,595	750,000
電話加入権	—	—	—	835,595	—
(3) 投	—	—	—	—	—
その他の投資	793,290	—	793,290	—	—
貸付固定資産	19,030,625	—	19,030,625	—	—
投資資産合計	—	742,765,726	—	19,823,915	29,280
2. 流動資産	—	—	—	—	—
(1) 現金預金	12,272,720	—	12,272,720	—	—
(2) 未収金	55,041,490	—	55,041,490	—	—
(3) 前払資産	97,046	—	97,046	—	—
流動資産合計	67,411,256	—	67,411,256	—	—
資産合計	810,474,982	—	810,474,982	—	—

3. 負債の部	その他固定負債	17,827,100	17,827,100	17,827,100	17,827,100	17,827,253
4. 流動負債	(1) 一時借入金	56,935,156		39,057,903		17,877,253
	(2) 短期借入金	58,457,902		58,457,902		5,603,648
	(3) 未払	15,969,849		8,366,201		257,528
	(4) その他流動負債			1,651,003		257,528
	イ 預り	705,006		447,478		257,528
	ロ その他流動負債	1,203,525		1,203,525		23,738,429
	流動負債合計	1,908,531	131,271,438	125,360,109	107,533,009	23,738,429
	負債の部合計		149,098,538		125,360,109	23,738,429
5. 資本	(1) 自己資本	223,291,647		113,633,448		109,658,199
	(2) 借入金	441,848,403		119,653,600		322,194,803
6. 剰余金			665,140,050	233,287,048		431,853,002

(1) 資本剰余金	イ 受贈財産評価額	54,000	54,000	54,000	54,000	9,204,988
	ロ 寄附金	9,204,988				9,389,000
	ハ 補助金	9,389,000				9,389,000
	ニ その他資本剰余金	5,796,717		5,796,717		18,593,988
	資本金合計	24,444,685		5,796,717		18,593,988
(2) 利益剰余金	繰越欠損金年度末残高	26,097,491		26,097,491		1,621,877
	繰越利益剰余金年度末残高	1,621,877				8,315,150
	当期欠損金	12,347,827		12,347,817		9,937,027
	当期利益金	8,315,150		38,445,318		28,530,995
	剰余金合計	28,508,291	28,508,291	32,594,601	32,594,601	460,383,997
	負債合計			4,065,606	4,065,606	484,122,426
	資本剰余金合計			661,076,444	661,076,444	
	負債合計			810,174,982	810,174,982	

00028

別表5 企業債明細書
昭和39年9月30日現在

区分	発行年月日	発行総額	償還高計		未償還額	発行価額	利率	償還終期	借入先
			当期	累計					
公共災害	昭 28. 3. 30	62,000,000	2,500,000	31,900,000	30,100,000	62,000,000	0.065	昭 45. 3. 1	資金運用部
"	" 28. 3. 31	14,000,000	560,000	7,280,000	6,720,000	14,000,000	"	"	"
病院増築事業	" 30. 5. 20	15,000,000	560,000	5,560,000	9,440,000	15,000,000	"	46. 11. 1	"
" 整備	" 30. 4. 30	6,000,000	207,360	1,953,840	4,046,160	6,000,000	"	46. 3. 31	簡易保険局
" 増築	" 32. 5. 31	6,000,000	600,000	6,000,000	-	6,000,000	0.075	39. 5. 31	山陰合同B.K
"	" 32. 5. 20	10,000,000	131,079	1,416,578	8,583,422	10,000,000	0.065	56. 3. 31	簡易保険局
"	" 34. 5. 20	10,000,000	113,456	1,069,029	8,930,971	10,000,000	"	58. 3. 31	"
病院整備	" 35. 8. 31	12,000,000	129,829	827,349	11,172,651	12,000,000	"	59. 3. 31	"
病院増築	" 36. 5. 31	35,000,000	355,205	1,667,685	33,332,315	35,000,000	"	60. 3. 31	"
病院建設	" 37. 12. 15	30,000,000	290,650	290,650	29,709,350	30,000,000	"	62. 2. 1	資金運用部
" 整備	" 38. 5. 31	10,000,000	919,272	2,671,919	7,328,081	10,000,000	"	43. 2. 1	"
" 建設	" "	125,000,000	1,115,400	1,115,400	123,884,600	125,000,000	"	63. 2. 1	"
" 計	" 39. 5. 30	170,000,000	1,399,147	1,399,147	168,600,853	170,000,000	"	64. 2. 1	"
		505,000,000	8,881,398	65,151,597	441,848,403	505,000,000			

昭和四年四月十五日第三種郵便物認可

発行日 火 金

行 者

鳥取県鳥取市東町一丁目
鳥取県鳥取市栗谷町
鳥取県鳥取市
印刷所
定額印刷部(電話料共)