

令和元年11月定例会

議案説明資料 予算に関する説明書

(令和元年度11月補正予算等関係)

県土整備部

トータルコストについて

トータルコストは、事業ごとに事業費と人件費を一体としたコストを表します。あくまで、費用対効果を判断するための参考表記ですので、職員定数と厳密には一致していません。

また、人役については、表示単位未満四捨五入で表示しており、結果が0.0人役となるものについては、人件費を0としています。

令和元年11月定例会議案説明資料目次

【予算関係】

県土整備部

(一般会計)

議案番号	件名	課名等	頁
議案第1号	令和元年度鳥取県一般会計補正予算(第3号)		
	1 補正予算説明資料	<総括表>	1
		技術企画課	2
		河川課	5
		治山砂防課	8
		空港港湾課	9
		<公共事業>	11
	2 歳入歳出事項別明細書		15
	3 節の明細		21
	4 繰越明許費に関する調書		22
	5 債務負担行為に関する調書		35

(特別会計)

議案番号	件名	課名等	頁
議案第3号	令和元年度鳥取県港湾整備事業特別会計補正予算(第1号)		
	1 補正予算説明資料	空港港湾課	37
	2 債務負担行為に関する調書	空港港湾課	38

【予算関係以外】

(議案)

議案番号	件名	課名等	頁
議案第7号	鳥取県手数料徴収条例及び鳥取県営鳥取空港の設置及び管理に関する条例の一部を改正する条例	空港港湾課	39
議案第9号	工事請負契約(国道313号(倉吉関金道路)橋梁上部工事(小鴨2号橋)(補助改良))の締結について	道路建設課	41
議案第13号	鳥取県淀江産業廃棄物処理施設計画地地下水等調査会条例	技術企画課	42

【公共事業実施地区】

区	分	課名等	頁
一般公共事業		河川課外1	45
翌償(ゼロ県)工事		道路企画課外4	46

令和元年度補正予算説明資料総括表

県土整備部 (単位:千円)

課名	補正前	補正	計	財源内訳				備考
				国庫支出金	起債	その他	一般財源	
(一般会計)								
技術企画課	4,808,488	249,765	5,058,253	132,847	110,000		6,918	
河川課	8,367,777	18,500	8,386,277		18,000		500	
治山砂防課	8,779,334	26,818	8,806,152	13,409	13,000		409	
空港港湾課	4,737,357	350,000	5,087,357	216,750	133,000		250	
計	57,169,932	645,083	57,815,015	363,006	<127,400> 274,000	0	8,077	県費負担 135,477

説明			
区分	予算額	主な内容	
一般事業	189,765	近未来技術を活用したひと・まち・しごと創生プロジェクト(近未来技術等社会実装事業)、地下水等調査検討事業	
公共事業	一般公共	126,818	港湾事業、治山事業
	単県公共	18,500	河川事業
	災害公共	310,000	建設災害復旧事業、港湾災害復旧事業
	計	455,318	
一般会計計	645,083		

(注)起債欄の上段<>書きは、交付税措置額を除いた金額である。
 県費負担は、起債欄の<>書きの金額と一般財源の金額を加算した額である。

令和元年度 一般会計補正予算説明資料

8款 土木費
1項 土木管理費
1目 土木総務費

技術企画課 (内線7410)
(単位:千円)

事業名	補正前	補正	計	財 源 内 訳				備 考
				国庫支出金	起債	その他	一般財源	
(新) 近未来技術を活用したひと・まち・しごと創生プロジェクト(近未来技術等社会実装事業)	0	185,128	185,128	92,827	91,000		1,301	県費負担 67,701
トータルコスト	0	193,066	193,066	(補正に係る主な内容) インフラ維持管理システム及び建設生産システムの構築				
従事する職員数	0.0人	1.0人	1.0人					
工程表の政策目標(指標)	-							

事業内容の説明

【「地方創生推進交付金」充当事業】

1 事業の目的・概要

本県の建設産業は、土木インフラの整備や維持管理、災害復旧等、地域に不可欠な基幹産業であるが、県内の他産業や他県よりも、担い手の高齢化と減少が進んでおり、建設生産体制の確保が急務である。そこで、受発注者双方が活用できるICTを取り入れた建設生産の仕組みを構築し、GISやIoTを基盤とする業務のシステム化によって、業務の効率化、生産性向上等を図り、建設産業における働き方改革の実現につなげる。さらに、地域の産官学民が連携して、先端技術やIoTネットワークを活用できる人材を確保・育成しながら、地域を持続的に支える建設生産体制を構築していく。

※GIS(Geographic Information System) : 地理的な情報を持ったデータを管理・加工して可視化し、高度な分析や迅速な判断を可能にする技術

※IoTネットワーク : スマートフォンやセンサーなど身の回りのモノがネットワークでつながることで、新しい価値やサービスを生み出す基盤となるもの

2 主な事業内容

(1) インフラ維持管理システムの構築 C=19,018千円

道路等の損傷現場等でタブレット端末により位置情報や損傷状況を、GISに登録して即時の情報共有・補修発注に繋げたり、道路パト車にGPS・加速度センサーが付いた機器を搭載して振動の状況により自動的に損傷箇所を登録したりする業務効率向上のためのシステムを構築する。

(2) 建設生産システムの開発 C=165,110千円

建設生産工程における情報を連携させることにより、従来の書類業務を省力化し、建設業界の働き方改革にも繋がる工事管理システムを構築する。

(3) 地域を担う人材の確保・育成 C= 1,000千円

工業系の高校や大学生等に、建設産業の役割、先端技術(ドローン等)による建設生産性の向上、働き方改革などの情報・意識共有を図り、建設産業の人材確保・育成を進める。

3 これまでの取組状況

H29.1~ 建設人材を確保育成するコンソーシアムを設置し、専門高校や既就労者等へ技術支援開始「鳥取県建設分野担い手確保・育成連携協議会」

H30.3 道路インフラ不具合情報を共有するGIS開発(鳥取大学を中心にした内閣府SIP「戦略的イノベーション創造プログラム」)

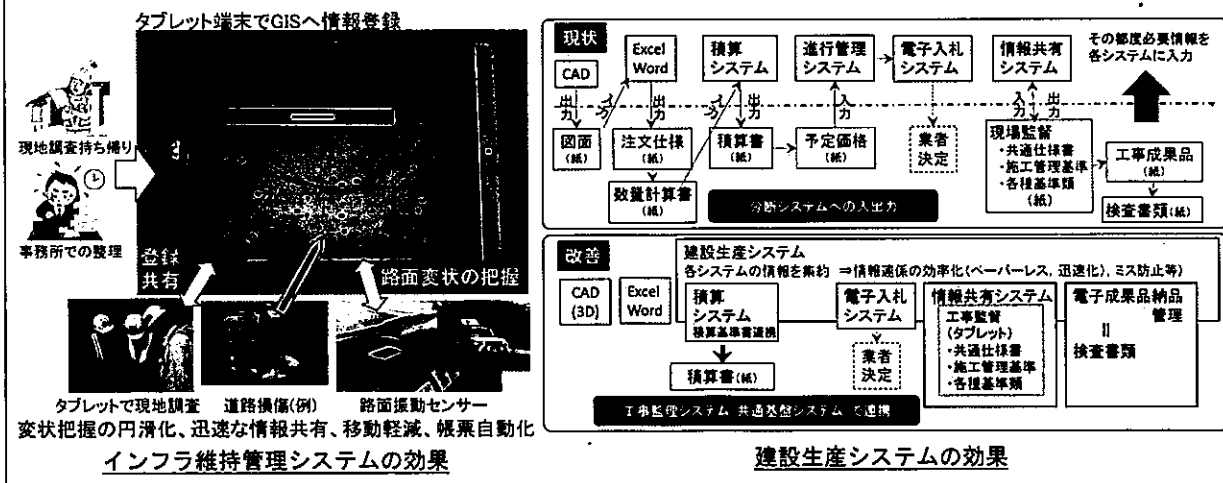

(注) 起債欄の上段<>書きは、交付税措置額を除いた金額である。
県費負担は、起債欄の<>書きの金額と一般財源の金額を加算した額である。

令和元年度 一般会計補正予算説明資料

8款 土木費
 1項 土木管理費
 1目 土木総務費

技術企画課 (内線7381)
 (単位:千円)

事業名	補正前	補正	計	財源内訳				備考
				国庫支出金	起債	その他	一般財源	
(新) 地下水等調査 検討事業	0	4,637	4,637				4,637	
トータルコスト	0	6,225	6,225	(補正に係る主な内容)				
従事する職員数	0	0.2人	0.2人	委託契約、関係機関との連携				
工程表の政策目標(指標)	-							
事業内容の説明								
<p>1 事業の目的・概要</p> <p>淀江産業廃棄物最終処分場計画地において、その地下水の流向等を把握するため、資料収集や現地踏査等による予備調査を実施するもの。</p> <p>2 主な事業内容</p> <p>(1) 地下水等調査実施に向けた予備調査 (3,340千円)</p> <p>処分場計画地を流れる地下水の流向等を把握するため、周辺地形・地質の歴史や成り立ち、地質データなどを文献等より把握するとともに、現地踏査により実際の地形状況等を確認し、実際の調査の実施に向けた調査手法等の検討資料を作成する。</p> <p>(2) 地下水等調査会の開催 (1,297千円)</p> <p>地下水等調査の調査手法について審議を行うことを目的とし、有識者を委員とした調査会を開催する。</p> <p>3 その他</p> <p>県が行う地下水等調査に関する事項について審議するため、調査会を設置することとし、別途、「鳥取県淀江産業廃棄物処理施設計画地地下水等調査会条例」を提案している。</p>								

令和元年度 一般会計補正予算説明資料

11 款 災害復旧費

2 項 土木施設災害復旧費

技術企画課 (内線 7368)

1 目 建設災害復旧費

(単位:千円)

事業名	補正前	補正	計	財源内訳				備考
				国庫支出金	起債	その他	一般財源	
建設災害復旧費 [災害公共事業]	3,567,390	60,000	3,627,390	40,020	<950> 19,000		980	県費負担 1,930
トータルコスト	3,619,781	60,794	3,680,575	(補正に係る主な業務内容) 国庫補助金業務(申請、報告、収入事務等)、災害 査定、現地確認、設計、工事及び委託契約・監督、 支払事務、関係機関との調整				
従事する職員数	6.6人	0.1人	6.7人					
工程表の政策目標(指標)	-							

事業内容の説明

1 事業の目的・概要

令和元年10月12日から同月13日にかけて本県を通過した台風19号により道路の公共土木施設に被害をもたらしたため、速やかに復旧を行い、機能回復を図る。

2 主な事業内容

台風19号による公共土木施設被害の復旧事業 60,000千円
(被害箇所: 県道鳥取鹿野倉吉線(三朝町三徳))

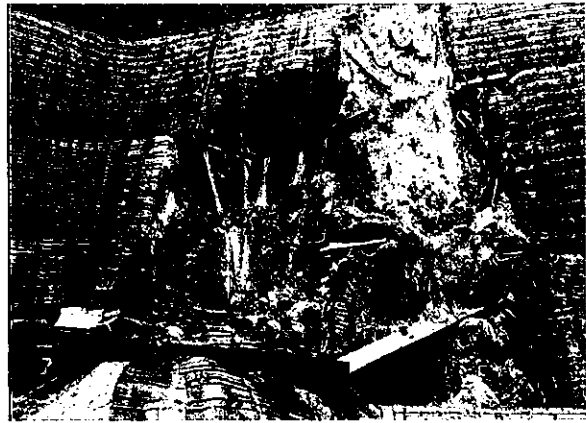

3 これまでの取組状況、改善点

災害復旧事業は、河川堤防が決壊した場合や、道路の崩壊等により孤立集落が発生した場合等、緊急時には災害査定を待たずに工事着手し、早期復旧及び機能回復を図っている。

(注) 起債欄の上段< >書きは、交付税措置額を除いた金額である。
県費負担は、起債欄の< >書きの金額と一般財源の金額を加算した額である。

令和元年度 一般会計補正予算説明資料

8款 土木費
 3項 河川海岸費
 1目 河川総務費

河川課 (内線7386)
 (単位:千円)

事業名	補正前	補正	計	財源内訳				備考
				国庫支出金	起債	その他	一般財源	
(新)河川情報基盤整備 緊急対策事業 [単県公共事業]	0	18,500	18,500		<5,400> 18,000		500	県費負担 5,900
トータルコスト	0	19,294	19,294	(補正に係る主な内容)				
従事する職員数	0.0人	0.1人	0.1人	設計積算、入札・契約の締結、現場監督				
工程表の政策目標(指標)	-							

事業内容の説明

1 事業の目的・概要

東日本各地で大きな被害をもたらした台風19号では、洪水被害のあった河川で水位計が設置されておらず、避難判断の材料となる河川情報が市町村や住民に適切に提供できていないことが確認されている。

このことを踏まえ、住民の避難行動や水防団による水防活動が迅速・的確に実行されるよう、洪水時の河川情報提供の強化(水位計及び量水標の増設)を図る。

2 主な事業内容

浸水リスクの高い箇所へ水位計を設置するとともに、河川の危険度を視覚的に把握できるよう水防上重要な箇所に量水標を設置する。

- ・危機管理型水位計設置：土師川(智頭町木原)等 5箇所 (6,500千円)
- ・量水標設置：私都川(八頭町米岡)等 12箇所 (12,000千円)

<危機管理型水位計の特徴>

- ① 設置費、運営費ともに低コスト。(従来型の概ね1/10)
- ② 常時観測ではなく、異常時(例：大雨の時)に限り計測する。
- ③ サイズがコンパクトで橋梁等にも設置可能。等

3 これまでの取組状況、改善点

- ・水位計(一般・危機管理型)は平成30年度末で95基設置済。
- ・現在、国の「防災・減災、国土強靱化のための3か年緊急対策(交付金)」を活用し、危機管理型水位計の増設(12基)を実施中。(平成30年度2月補正予算：16,000千円)

危機管理型水位計、量水標の設置事例

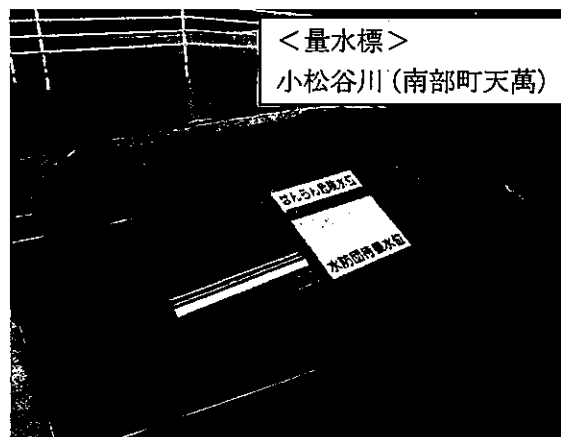

(注) 起債欄の上段< >書きは、交付税措置を除いた額である。
備考欄の県費負担は、起債欄の< >書きの金額と一般財源の金額を加算したものである。

令和元年度 一般会計補正予算説明資料

8款 土木費

3項 河川海岸費

河川課 (内線7386)

1目 河川総務費

(単位:千円)

事業名	補正前	補正	計	財源内訳				備考
				国庫支出金	起債	その他	一般財源	
[債務負担行為] 樹木伐採・河道掘削等緊急対策事業	1,128,000	(債務負担行為) 234,000 0	(債務負担行為) 234,000 1,128,000		(債務負担行為) 234,000			
トータルコスト	1,129,588	794	1,130,382	(補正に係る主な内容)				
従事する職員数	0.2人	0.1人	0.3人	設計積算、入札・契約の締結、現場監督				
工程表の政策目標(指標)	-							

事業内容の説明

1 事業の目的・概要

台風19号による豪雨では、東日本の多数の河川で堤防の決壊や氾濫により、甚大な浸水被害が発生し、改めて河川内の河道を確保し、洪水を円滑に流下させ決壊や氾濫を防止する必要性が再認識されたところである。

このことから、緊急点検により把握している要対策箇所(樹木伐採・河道掘削)について、令和2年度当初から工事着手し、次期出水期(6月10日)までに所要の安全度を確保するため、債務負担行為を設定するものである。

2 主な事業内容

河川内の樹木伐採・河道掘削は、交付金事業(防災・減災、国土強靱化のための3か年緊急対策事業)と県単独事業(緊急自然災害防止対策事業債を活用)で平成30年から対策を進めており、そのうち、令和2年度次期出水期までに対応すべき箇所について債務負担行為を設定し速やかに対策工事に着手する。

- ・ 樹木伐採 河内川(鳥取市鹿野町鹿野)等 11箇所 (80,000千円)
- ・ 河道掘削 洗川(琴浦町丸尾)等 14箇所 (154,000千円)



<樹木伐採:河内川(鳥取市鹿野町鹿野)>



<河道掘削:洗川(琴浦町丸尾)>

3 これまでの取組状況、改善点

- ・ 平成30年度に全ての県管理河川(295河川)の緊急点検を実施し、樹木伐採・河道掘削が必要な箇所を把握した。(要対策箇所:593箇所)
- ・ 要対策箇所のうち257箇所については、平成30年度から、国の「防災・減災、国土強靱化のための3か年緊急対策(交付金)」を活用し、樹木伐採・河道掘削を実施している。(平成30年度2月補正:1,300百万円、令和元年度6月補正:1,058百万円)
- ・ 交付金対象外の河川については、県単独事業(緊急自然災害防止対策事業債を活用)で、樹木伐採、河道掘削を実施している。(令和元年度6月補正:70百万円)

令和元年度 一般会計補正予算説明資料

8款 土木費
 3項 河川海岸費
 2目 河川改良費

河川課 (内線7379)
 (単位:千円)

事業名	補正前	補正	計	財源内訳				備考
				国庫支出金	起債	その他	一般財源	
〔債務負担行為〕 河川調査費	29,284	〔債務負担行為〕 5,000 0	〔債務負担行為〕 5,000 29,284				〔債務負担行為〕 5,000	
トータルコスト	11,113	794	11,907	(補正に係る主な内容)				
従事する職員数	1.4人	0.1人	1.5人	流量観測 2地点				
工程表の政策目標(指標)	-							

事業内容の説明

1 事業の目的・概要

台風19号等で大規模な水害が数多く発生している状況に鑑み、洪水予報河川である由良川と、その支川である亀谷川及び円城寺川において、満潮時及び台風襲来時等に発生する高潮による潮位情報(観測・予測)を踏まえた流域内の水害危険性を情報提供できるよう流量観測を行う。
 なお、春先の流量を観測するため、債務負担行為を設定するものである。

2 主な事業内容

〔債務負担行為〕

時期 3月～12月

低水・高水流量観測

11回×2地点

観測地点: 亀谷川・円城寺川

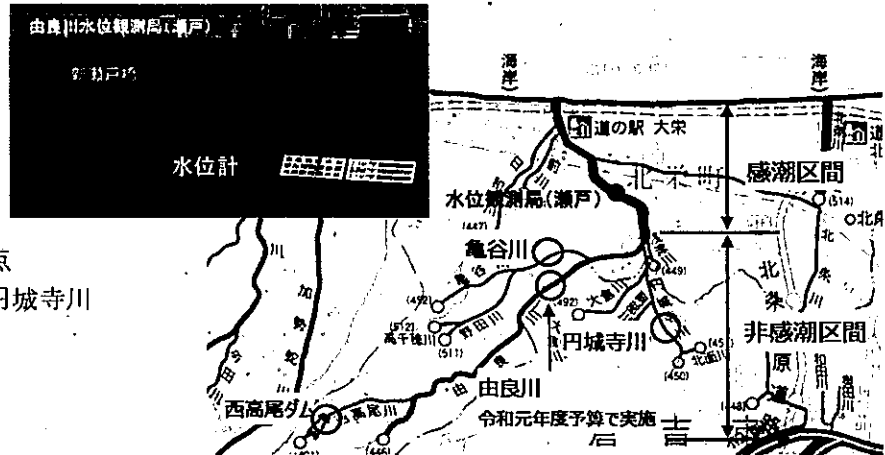

由良川支川の非感潮区間(亀谷川・円城寺川)において流量観測(低水・高水)を行う。
 観測されたデータや西高尾ダム下流域の流量データを基に由良川の水位流量曲線(H-Q図)の精度向上を図る。

※水位流量曲線(H-Q図)

河川における水位は水位計の設置により連続・無人観測が可能であるが、流量は連続・無人観測の技術が確立されてないため、あらかじめ流量観測を実施し、その流量の水位を関連づけて水位流量曲線(H-Q図)を作成し、連続観測した水位を流量に換算する。

3 これまでの取組状況、改善点

由良川では北栄町瀬戸の水位観測所の水位データおよび流域平均雨量により洪水予報通報を行っている。

令和元年度一般会計補正予算説明資料

6款 農林水産業費

4項 林業費

治山砂防課(内線:7821)

7目 治山費

(単位:千円)

事業名	補正前	補正	計	財源内訳				備考
				国庫支出金	起債	その他	一般財源	
[一般公共事業]	1,245,866	26,818	1,272,684	13,409	<10,500> 13,000		409	県費負担 10,909
トータルコスト	1,245,866	27,612	1,273,478	(補正に係る主な業務内容)				
従事する職員数	14.1人	0.1人	14.2人	設計積算、入札・契約の締結、現場監督				
工程表の政策目標(指標)	-							
説明								
事業名	補正前	補正	計	説明				
農山漁村地域整備交付金(治山)	396,794	26,818	423,612	西宇塚地区(智頭町)				

治山砂防課 合計	8,779,334	26,818	8,806,152	13,409	<10,500> 13,000	0	409	県費負担 10,909
----------	-----------	--------	-----------	--------	--------------------	---	-----	----------------

(注) 起債欄の上段<>書きは、交付税措置額を除いた金額である。

県費負担は、起債欄の<>書きの金額と一般財源の金額を加算した額である。

令和元年度 一般会計補正予算説明資料

8款 土木費
4項 港湾費
2目 港湾建設費

空港港湾課 (内線7380)
(単位:千円)

事業名	補正前	補正	計	財源内訳				備考
				国庫支出金	起債	その他	一般財源	
(新) 港湾事業 (補助) [一般公共事業]	0	100,000	100,000	50,000	<40,000> 50,000			県費負担 40,000
トータルコスト	0	100,794	100,794	(補正に係る主な業務内容) 国庫補助金業務 (申請、報告、収入事務等)、災害査定、現地確認、設計、工事及び委託契約・監督、支払事務、関係機関との調整				
従事する職員数	0.0人	0.1人	0.1人					
工程表の政策目標(指標)	-							

事業内容の説明

1 事業の目的・概要

鳥取港では平成29年台風18号、21号、平成30年7月豪雨、令和元年台風19号と3年連続で千代航路が埋没している。台風や豪雨で千代航路が埋没し安定した企業活動が行われないことに対して、西浜航路を緊急航路として使用するための「鳥取港 (西浜航路) 大型貨物船入出港に係る航行安全検討」を行い、水深が確保されれば緊急時に使用できることとなった。(現在の水深-5.5m → 必要水深-10.0m)。本事業は必要水深を確保するため、第3防波堤の基礎部の撤去を行うものである。

2 主な事業内容

第3防波堤 捨石撤去 4,250m³

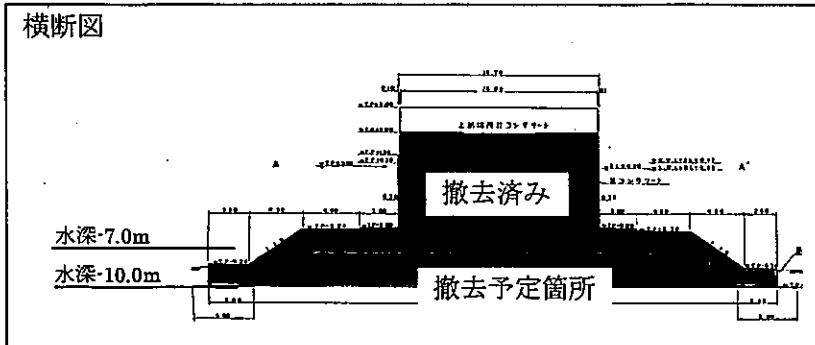

(注) 起債欄の上段< >書きは、交付税措置額を除いた金額である。
県費負担は、起債欄の< >書きの金額と一般財源の金額を加算した額である。

令和元年度 一般会計補正予算説明資料

11 款 災害復旧費

2 項 土木施設災害復旧費

空港港湾課 (内線 7380)

2 目 港湾災害復旧費

(単位:千円)

事業名	補正前	補正	計	財 源 内 訳				備 考
				国庫支出金	起債	その他	一般財源	
港湾災害復旧費 [災害公共事業]	204,560	250,000	454,560	166,750	<4,150> 83,000		250	県費負担 4,400
トータルコスト	209,323	250,794	460,117	(補正に係る主な業務内容) 国庫補助金業務(申請、報告、収入事務等)、災害査定、現地確認、設計、工事及び委託契約・監督、支払事務、関係機関との調整				
従事する職員数	0.6人	0.1人	0.7人					
工程表の政策目標(指標)	—							
事業内容の説明								
1 事業の目的・概要 令和元年10月12日から同月13日にかけて本県に影響を及ぼした台風19号により、鳥取港の航路に土砂が異常堆積したため、速やかに復旧を行い、港湾機能の回復を図る。								
2 主な事業内容 公共土木施設災害復旧事業に申請し、航路の水深を回復させるための浚渫を行う。 鳥取港 航路浚渫 250,000千円 浚渫土量 50,000m ³								
								
3 これまでの取組状況、改善点 通常の土砂堆積については港湾維持管理により実施しているが、異常な天然現象によるものであることから、公共土木施設災害復旧事業に申請し対応する。								

(注) 起債欄の上段< >書きは、交付税措置額を除いた金額である。

県費負担は、起債欄の< >書きの金額と一般財源の金額を加算した額である。

令和元年度 公共事業補正予算総括表(11月定例会)

予算関係

県土整備部(単位:千円)

事業名	補正前の事業費	補正額	左の財源内訳			補正後の事業費	事業内容の説明 (主な事業箇所)
			国庫支出金	起債	その他		
一般公共事業(A)	34,723,795	126,818	63,409	<90,500> 63,000		409	県費負担 50,909千円
一般単県公共事業(B)	8,158,735	18,500		<5,400> 18,000		500	県費負担 5,900千円
計(C)(A+B)	42,882,530	145,318	63,409	<95,900> 81,000		909	県費負担 56,809千円
一般直轄事業(D)	(13,866,833) 3,798,006						(13,866,833) 3,798,006
合計(E)(C+D)	46,680,536	145,318	63,409	<95,900> 81,000		909	県費負担 56,809千円
災害公共事業	5,249,282	310,000	206,770	<5,100> 102,000		1,230	県費負担 6,330千円
直轄災害	(841,304) 280,154						(841,304) 280,154
単独災害復旧事業	281,200						281,200
小計(F)	5,810,636	310,000	206,770	<5,100> 102,000		1,230	県費負担 6,330千円
総計(E+F)	52,491,172	455,318	270,179	<61,000> 183,000		2,139	県費負担 63,139千円

(注)一般公共事業の事業費は、補助事業費及び人件費経足を含む額である。
一般直轄事業、直轄災害補償の上段()書きは事業費である。
起債欄の上段<書きは、交付税措置額を除いた金額である。県費負担は、起債欄の<書きの金額と一般財源の金額を加算した額である。

令和元年度 公共事業補正予算総括表(11月定例会)

予算関係

県土整備部(単位:千円)

事業名	補正前の事業費	補正額	左の財源内訳			補正後の事業費	事業内容の説明・明 (主な事業箇所) 県費負担 50,909千円
			国庫支出金	起債	その他		
一般公共事業	34,723,795	126,818	63,409	<50,500> 63,000	409	34,850,613	
道路橋りょう事業	20,956,228					20,956,228	
街路事業	1,517,595					1,517,595	
河川事業	4,809,032					4,809,032	
海岸事業	219,659					219,659	
ダム事業	639,412					639,412	
砂防事業	4,583,336					4,583,336	
港湾事業	207,169	100,000	50,000	<40,000> 50,000		307,169	鳥取港
農業農村整備事業							
治山事業	1,245,866	26,818	13,409	<10,500> 13,000	409	1,272,684	西宇塚地区
漁港事業	545,498					545,498	

(注)起債欄の上段<>書きは、交付税措置額を除いた金額である。県費負担は、起債欄のく>書きの金額と一般財源の金額を加算した額である。

令和元年度 公共事業補正予算総括表(11月定例会)

県土整備部(単位:千円)

事業名	補正前の事業費	補正額	左の財源内訳			補正後の事業費	事業内容の説明 (主な事業箇所)
			国庫支出金	起債 <5,400> 18,000	その他		
単県公共事業	8,158,735	18,500			500	8,177,235	県費負担 5,900千円
道路事業	3,937,875					3,937,875	
河川事業	1,423,809	18,500		<5,400> 18,000	500	1,442,309	私都川、土師川外
ダム事業	128,506					128,506	
海岸事業	308,605					308,605	
砂防事業	1,571,602					1,571,602	
港湾事業	335,003					335,003	
空港事業							
土木総務費	242,860					242,860	
治山事業	117,407					117,407	
漁港事業	93,068					93,068	

(注)起債欄の上段<書きは、交付税措置額を除いた金額である。県費負担は、起債欄の<書きの金額と一般財源の金額を加算した額である。

令和元年度 公共事業補正予算総括表(11月定例会)

予算関係		事業名	補正前の事業費	補正額	左の財源内訳			補正後の事業費	事業内容の説明 (主な事業箇所)
一般直轄事業	国庫支出金				起債	その他	一般財源		
	(13,866,833)	一般直轄事業	(13,866,833)				(13,866,833)		
	(3,798,006)		(3,798,006)				(3,798,006)		
	(10,464,000)	道	(10,464,000)				(10,464,000)		
	(2,745,422)	路	(2,745,422)				(2,745,422)		
	(1,504,000)	河川	(1,504,000)				(1,504,000)		
	(594,465)		(594,465)				(594,465)		
	(62,000)	海岸	(62,000)				(62,000)		
	(75,296)		(75,296)				(75,296)		
	(1,551,000)	砂防	(1,551,000)				(1,551,000)		
	(279,180)		(279,180)				(279,180)		
	(254,600)	ダム	(254,600)				(254,600)		
	(98,021)	港湾	(98,021)				(98,021)		
	(31,233)	空港	(31,233)				(31,233)		
	5,622		5,622				5,622		
災害公共事業	5,249,282	災害公共事業	5,249,282	310,000	<5,100>	1,230	5,559,282	県費負担 6,330千円	
	3,724,722	建設災害復旧事業	3,724,722	60,000	102,000	980	3,784,722	建設災害復旧費(県道高取鹿野倉吉線)	
	300,000	災害関連緊急砂防事業	300,000		<950>		300,000		
	150,000	災害復旧事業 特殊調査費	150,000		19,000		150,000		
	204,560	港湾災害復旧事業	204,560	250,000	<4,150>	250	454,560	鳥取港	
	50,000	空港災害復旧事業	50,000		83,000		50,000		
	600,000	治山災害復旧事業	600,000				600,000		
	220,000	漁港災害復旧事業	220,000				220,000		
	(841,304)	直轄災害	(841,304)				(841,304)		
	280,154		280,154				280,154		
	281,200	単独災害復旧事業	281,200				281,200		
	178,600	災害復旧事業調査費	178,600				178,600		
	57,600	単独災害復旧事業	57,600				57,600		
	45,000	単独災害関連事業	45,000				45,000		
		単独砂防災害復旧事業							

(注)一般直轄事業、直轄災害復旧の上段()書きは事業費である。県費負担は、起債欄の<書きの金額と一般財源の金額を加算した額である。起債欄の上段<書きは、交付税措置額を除いた金額である。

令和元年度11月補正予算歳入歳出事項別明細書(県土整備部)

(単位:千円)

節	6款 農林水産費									
				うち県土整備部						
	補正前	補正額	補正後	補正前	補正額	補正後	4項 林業費			
補正前							補正額	補正後		
1	報酬	370,288		370,288	1,035		1,035	210		210
2	給料	2,438,436		2,438,436	126,126		126,126	84,084		84,084
3	職員手当等	1,231,077		1,231,077	63,134		63,134	42,091		42,091
4	共済費	888,611		888,611	43,333		43,333	28,799		28,799
5	災害補償費									
6	恩給及び退職年金									
7	賃金	807		807						
8	報償費	37,646		37,646	92		92	92		92
9	旅費	87,682		87,682	3,144		3,144	2,344		2,344
	費用弁償	4,386		4,386						
	普通旅費	74,745		74,745	2,904		2,904	2,104		2,104
	特別旅費	8,551		8,551	240		240	240		240
10	交際費	100		100						
11	需用費	436,247		436,247	10,004		10,004	2,864		2,864
12	役務費	114,217		114,217	2,954		2,954	2,454		2,454
13	委託料	2,577,073	2,062	2,579,135	247,974		247,974	161,241		161,241
14	使用料及び賃借料	122,328		122,328	5,713		5,713	5,251		5,251
15	工事請負費	5,439,327	26,818	5,466,145	1,319,994	26,818	1,346,812	1,024,854	26,818	1,051,672
16	原材料費	3,444		3,444						
17	公有財産購入費	500		500						
18	備品購入費	176,946		176,946	150		150			
19	負担金、補助及び交付金	10,525,781	40,930	10,566,711	215,457		215,457	20,000		20,000
20	扶助費									
21	貸付金	511,343	1,913	513,256						
22	補償、補填及び賠償金	134,044		134,044	11,200		11,200	11,200		11,200
23	償還金、利子及び割引料	663,392		663,392						
24	投資及び出資金	10		10						
25	積立金	633,301		633,301						
26	寄付金									
27	公課費	382		382						
28	繰出金	170,199	5,274	175,473						
	予備費									
	計	26,562,979	76,997	26,639,976	2,050,310	26,818	2,077,128	1,385,484	26,818	1,412,302
財源内訳	国庫支出金	9,387,680	13,409	9,401,089	875,273	13,409	888,682	535,160	13,409	548,569
	地方債	3,455,000	13,000	3,468,000	950,000	13,000	963,000	737,000	13,000	750,000
	その他	4,026,591		4,026,591	31,829		31,829	22,000		22,000
	一般財源	9,693,708	50,588	9,744,296	193,208	409	193,617	91,324	409	91,733

令和元年度11月補正予算歳入歳出事項別明細書(県土整備部)

(単位:千円)

款 項 目 節	6款 農林水産業費			8款 土木費					
	うち県土整備部			補正前	補正額	補正後	うち県土整備部		
	4項 林業費						補正前	補正額	補正後
	7目 治山費								
補正前	補正額	補正後	補正前	補正額	補正後	補正前	補正額	補正後	
1 報 酬	210		210	284,477	102	284,579	243,496	102	243,598
2 給 料	84,084		84,084	1,998,906		1,998,906	1,765,764		1,765,764
3 職員手当等	42,091		42,091	1,001,567		1,001,567	884,869		884,869
4 共 済 費	28,799		28,799	728,019		728,019	643,604		643,604
5 災害補償費									
6 恩給及び退職年金									
7 賞 金				521		521			
8 報 償 費	92		92	8,679		8,679	7,309		7,309
9 旅 費	2,344		2,344	42,144	1,195	43,339	35,811	1,195	37,006
費用弁償				2,492	1,195	3,687	1,868	1,195	3,063
普通旅費	2,104		2,104	37,384		37,384	32,397		32,397
特別旅費	240		240	2,268		2,268	1,546		1,546
10 交 際 費				100		100	100		100
11 需用費	2,864		2,864	590,391		590,391	557,987		557,987
12 役 務 費	2,454		2,454	170,655		170,655	156,940		156,940
13 委 託 料	161,241		161,241	7,875,092	187,468	8,062,560	6,894,749	187,468	7,082,217
14 使用料及び賃借料	5,251		5,251	275,993		275,993	240,707		240,707
15 工事請負費	1,024,854	26,818	1,051,672	28,659,598	118,500	28,778,098	27,451,819	118,500	27,570,319
16 原 材 料 費				9,936		9,936	9,936		9,936
17 公有財産購入費				931,467		931,467	931,467		931,467
18 備品購入費				330,227		330,227	314,569		314,569
19 負担金、補助及び交付金	20,000		20,000	8,117,982	10,780	8,128,762	7,272,651	1,000	7,273,651
20 扶 助 費									
21 貸 付 金				3,057		3,057			
22 補償、補填及び賠償金	11,200		11,200	1,871,364		1,871,364	1,861,823		1,861,823
23 償還金、利子及び割引料				4,000		4,000	4,000		4,000
24 投資及び出資金				300,069		300,069			
25 積 立 金				161,116		161,116			
26 寄 付 金									
27 公 課 費				7,556		7,556	7,556		7,556
28 繰 出 金				15,380		15,380			
予 備 費									
計	1,385,484	26,818	1,412,302	53,388,296	318,045	53,706,341	49,285,157	308,265	49,593,422
財 国 庫 支 出 金	535,160	13,409	548,569	17,977,703	142,827	18,120,530	17,465,535	142,827	17,608,362
源 地 方 債	737,000	13,000	750,000	23,310,000	159,000	23,469,000	22,351,000	159,000	22,510,000
内 そ の 他	22,000		22,000	1,813,595		1,813,595	1,004,974		1,004,974
訳 一 般 財 源	91,324	409	91,733	10,286,998	16,218	10,303,216	8,463,648	6,438	8,470,086

令和元年度11月補正予算歳入歳出事項別明細書(県土整備部)

(単位:千円)

款 項 目 節	8款 土木費									
	うち県土整備部									
	1項 土木管理費						3項 河川海岸費			
	補正前	補正額	補正後	1目 土木総務費			補正前	補正額	補正後	
補正前				補正額	補正後					
1 報 酬	117,228	102	117,330	105,204	102	105,306	57,041		57,041	
2 給 料	183,456		183,456	183,456		183,456	561,834		561,834	
3 職員手当等	91,824		91,824	91,824		91,824	281,379		281,379	
4 共 済 費	81,358		81,358	79,453		79,453	201,689		201,689	
5 災 害 補 償 費										
6 恩給及び退職年金										
7 賞 金										
8 報 償 費	6,187		6,187	6,187		6,187	621		621	
9 旅 費	7,780	1,195	8,975	7,032	1,195	8,227	9,013		9,013	
費用弁償	1,247	1,195	2,442	956	1,195	2,151	87		87	
普通旅費	6,015		6,015	5,558		5,558	8,252		8,252	
特別旅費	518		518	518		518	674		674	
10 交 際 費	100		100	100		100				
11 需 用 費	26,228		26,228	25,857		25,857	50,810		50,810	
12 役 務 費	24,831		24,831	24,501		24,501	37,984		37,984	
13 委 託 料	325,686	187,468	513,154	316,576	187,468	504,044	2,140,852		2,140,852	
14 使用料及び賃借料	10,740		10,740	9,994		9,994	64,058		64,058	
15 工事請負費	123,804		123,804	123,804		123,804	9,884,878	18,500	9,903,378	
16 原 材 料 費										
17 公有財産購入費	1,297		1,297	1,297		1,297	204,350		204,350	
18 備品購入費							3,728		3,728	
19 負担金、補助及び交付金	78,638	1,000	80,638	79,824	1,000	80,824	989,141		989,141	
20 扶 助 費										
21 貸 付 金										
22 補償、補填及び賠償金	786		786	786		786	364,672		364,672	
23 償還金、利子及び割引料	1,000		1,000	1,000		1,000	3,000		3,000	
24 投資及び出資金										
25 積 立 金										
26 寄 付 金										
27 公 課 費	7		7	7		7	199		199	
28 繰 出 金										
予 備 費										
計	1,081,950	189,765	1,271,715	1,056,702	189,765	1,246,467	14,855,249	18,500	14,873,749	
財 源 内 訳	国庫支出金	3,985	92,827	96,812	3,985	92,827	96,812	4,489,131		4,489,131
	地方債	240,000	91,000	331,000	240,000	91,000	331,000	9,156,000	18,000	9,174,000
	その他	72,181		72,181	65,150		65,150	288,474		288,474
	一般財源	765,784	5,938	771,722	747,567	5,938	753,505	921,644	500	922,144

令和元年度11月補正予算歳入歳出事項別明細書(県土整備部)

(単位:千円)

款 項 目 節	8款 土木費								
	うち県土整備部								
	3項 河川海岸費			4項 港湾費					
	1目 河川総務費						2目 港湾建設費		
	補正前	補正額	補正後	補正前	補正額	補正後	補正前	補正額	補正後
1 報酬	49,149		49,149	5,124		5,124	3,038		3,038
2 給料	68,934		68,934	42,042		42,042	42,042		42,042
3 職員手当等	34,536		34,536	21,043		21,043	21,043		21,043
4 共済費	31,564		31,564	15,219		15,219	14,896		14,896
5 災害補償費									
6 恩給及び退職年金									
7 買金									
8 報償費	361		361	341		341			
9 旅費	4,308		4,308	2,467		2,467			
費用弁償	14		14	185		185			
普通旅費	4,191		4,191	2,270		2,270			
特別旅費	103		103	12		12			
10 交際費									
11 需用費	34,343		34,343	30,667		30,667			
12 役務費	27,681		27,681	4,921		4,921			
13 委託料	552,417		552,417	325,551		325,551	48,990		48,990
14 使用料及び賃借料	8,348		8,348	32,526		32,526			
15 工事請負費	2,295,021	18,500	2,313,521	478,619	100,000	578,619	77,010	100,000	177,010
16 原材料費									
17 公有財産購入費	2,000		2,000	10,220		10,220			
18 備品購入費	3,728		3,728	47,128		47,128	150		150
19 負担金、補助及び交付金	2,709		2,709	2,550,003		2,550,003			
20 扶助費									
21 貸付金									
22 補償、補填及び賠償金	3,000		3,000	2,000		2,000			
23 償還金、利子及び割引料	3,000		3,000						
24 投資及び出資金									
25 積立金									
26 寄付金									
27 公課費	35		35						
28 繰出金									
予備費									
計	3,121,134	18,500	3,139,634	3,567,871	100,000	3,667,871	207,169	100,000	307,169
財源									
国庫支出金	590,240		590,240	86,832	50,000	136,832	43,500	50,000	93,500
地方債	1,842,000	18,000	1,860,000	662,000	50,000	712,000	149,000	50,000	199,000
その他	33,707		33,707	71,708		71,708			
訳 一般財源	655,187	500	655,687	2,747,333		2,747,333	14,669		14,669

令和元年度11月補正予算歳入歳出事項別明細書(県土整備部)

(単位:千円)

款 項 目 節	11款 災害復旧費									
	補正前	補正額	補正後	うち県土整備部						
				補正前	補正額	補正後	2項 土木施設災害復旧費			
補正前	補正額	補正後	補正前				補正額	補正後		
1 報 酬										
2 給 料	49,686		49,686	49,686		49,686	49,686		49,686	
3 職員手当等	24,965		24,965	24,965		24,965	24,965		24,965	
4 共 済 費	17,017		17,017	17,017		17,017	17,017		17,017	
5 災 害 補 償 費										
6 恩給及び退職年金										
7 賞 金										
8 報 償 費										
9 旅 費	985		985	985		985	985		985	
費用弁償										
普通旅費	985		985	985		985	985		985	
特別旅費										
10 交 際 費										
11 需 用 費	5,943		5,943	5,943		5,943	5,943		5,943	
12 役 務 費	2,443		2,443	2,443		2,443	2,443		2,443	
13 委 託 料	665,753		665,753	606,753		606,753	471,753		471,753	
14 使用料及び賃借料	2,232		2,232	2,232		2,232	2,232		2,232	
15 工事請負費	5,250,565	312,000	5,562,565	4,778,950	310,000	5,088,950	4,091,950	310,000	4,401,950	
16 原 材 料 費										
17 公有財産購入費	15,100		15,100	15,100		15,100	15,100		15,100	
18 備 品 購 入 費										
19 負担金、補助及び交付金	1,202,751	46,107	1,248,858	280,154		280,154	280,154		280,154	
20 扶 助 費										
21 貸 付 金										
22 補償、補填及び賠償金	36,500		36,500	36,500		36,500	25,500		25,500	
23 償還金、利子及び割引料										
24 投資及び出資金										
25 積 立 金										
26 寄 付 金										
27 公 課 費										
28 繰 出 金										
予 備 費										
計	7,273,940	358,107	7,632,047	5,820,728	310,000	6,130,728	4,987,728	310,000	5,297,728	
財 源 内 訳	国庫支出金	4,582,958	254,439	4,837,397	3,387,787	206,770	3,594,557	2,840,981	206,770	3,047,751
	地方債	2,611,000	102,000	2,713,000	2,404,000	102,000	2,506,000	2,125,000	102,000	2,227,000
	その他									
	一般財源	79,982	1,668	81,650	28,941	1,230	30,171	21,747	1,230	22,977

令和元年度11月補正予算歳入歳出事項別明細書(県土整備部)

(単位:千円)

節	款項目	11款 災害復旧費						県土整備部合計		
		うち県土整備部								
		2項 土木施設災害復旧費						補正前	補正額	補正後
		1目 建設災害復旧費			2目 港湾災害復旧費					
補正前	補正額	補正後	補正前	補正額	補正後	補正前	補正額	補正後		
1	報酬						244,848	102	244,950	
2	給料	44,225		44,225			1,941,576		1,941,576	
3	職員手当等	23,374		23,374			972,968		972,968	
4	共済費	15,996		15,996			703,954		703,954	
5	災害補償費									
6	恩給及び退職年金									
7	賃金									
8	報償費						7,401		7,401	
9	旅費	859		859			40,244	1,195	41,439	
	費用弁償						1,935	1,195	3,130	
	普通旅費	859		859			36,523		36,523	
	特別旅費						1,786		1,786	
10	交際費						100		100	
11	需用費	5,335		5,335			573,953		573,953	
12	役務費	1,738		1,738			162,340		162,340	
13	委託料	469,253		469,253	1,500	1,500	7,762,472	187,468	7,949,940	
14	使用料及び賃借料	1,652		1,652			248,742		248,742	
15	工事請負費	3,822,790	60,000	3,882,790	218,160	250,000	33,550,763	455,318	34,006,081	
16	原材料費						9,936		9,936	
17	公有財産購入費	15,100		15,100			946,567		946,567	
18	備品購入費						314,719		314,719	
19	負担金、補助及び交付金						7,768,270	1,000	7,769,270	
20	扶助費									
21	貸付金									
22	補償、補填及び賠償金	25,500		25,500			1,909,523		1,909,523	
23	償還金、利子及び割引料						4,000		4,000	
24	投資及び出資金									
25	積立金									
26	寄付金									
27	公課費						7,556		7,556	
28	繰出金									
	予備費									
	計	4,425,822	60,000	4,485,822	219,660	250,000	469,660	57,169,932	645,083	57,815,015
財	国庫支出金	2,654,448	40,020	2,694,468	136,441	166,750	303,191	21,728,595	363,006	22,091,601
源	地方債	1,753,000	19,000	1,772,000	81,000	83,000	164,000	25,705,000	274,000	25,979,000
内	その他							1,036,816		1,036,816
訳	一般財源	18,374	980	19,354	2,219	250	2,469	8,699,521	8,077	8,707,598

節 の 明 細

項		目	金額(千円)等
8款	土木費		
	1項	土木管理費	
		1目 土木総務費	
		報酬	鳥取県淀江産業廃棄物処理施設計画地地下水等調査会委員 5人
		負担金、補助及び交付金	担い手育成協議会負担金 1,000

緑越明許費に関する調書

(単位:千円)

追加

款	項	目	事業名	課名	予算額	翌年度繰越額	左の財源内訳			備考
							国庫補助金	起債	その他	
							一般財源			
6	農林水産業費	4	山林業費	山治	423,612	105,156	53,573	50,000	0	1,583
6	農林水産業費	5	水産業費	漁港建設	194,680	37,490	36,995	0	0	495
8	土木費	1	土木管理費	土木総務	185,128	184,128	92,064	0	0	92,064
8	土木費	2	道路橋りょう費	道路橋りょう維持費	313,317	110,366	81,450	26,000	0	2,916
8	土木費	2	道路橋りょう費	道路橋りょう維持費	800,592	24,000	14,760	8,000	0	1,240
8	土木費	2	道路橋りょう費	道路橋りょう維持費	1,088,044	389,966	258,790	120,000	0	13,176
8	土木費	2	道路橋りょう費	道路橋りょう維持費	757,285	45,000	30,442	13,000	0	1,558
8	土木費	2	道路橋りょう費	道路橋りょう維持費	350,000	280,000	189,420	81,000	0	9,580
8	土木費	2	道路橋りょう費	道路橋りょう維持費	224,793	20,000	0	18,000	0	2,000
8	土木費	2	道路橋りょう費	道路橋りょう維持費	23,000	23,000	0	17,000	0	6,000
8	土木費	2	道路橋りょう費	道路橋りょう維持費	591,000	322,740	204,434	112,000	0	6,306
8	土木費	2	道路橋りょう費	道路橋りょう維持費	748,000	194,000	87,300	96,000	0	10,700

繰越明許費に関する調査

追加

(単位:千円)

款	項	目	事業名	課名	予算額	翌年度繰越額	左の財源内訳			備考
							国庫補助金	起債	その他	
8 土木費	2 道路橋りょう費	3 道路橋りょう新設改良費	防災・安全交付金事業費(山村代)	道路建設課	100,000	100,000	61,500	33,000	5,000	500
8 土木費	3 河川海洋費	1 河川総務費	樹木伐採・河道掘削等緊急対策事業費	河川課	1,128,000	120,000	60,000	60,000	0	0
8 土木費	3 河川海洋費	1 河川総務費	河川安全・安心対策推進事業費(予防保全)	河川課	677,230	40,000	0	40,000	0	0
8 土木費	3 河川海洋費	1 河川総務費	河川維持管理費	河川課	194,798	25,266	0	18,000	0	7,266
8 土木費	3 河川海洋費	1 河川総務費	防災情報システム管理運営費	河川課	100,737	30,743	0	23,000	0	7,743
8 土木費	3 河川海洋費	1 河川総務費	ダム管理費	河川課	128,506	3,521	0	0	1,070	2,451
8 土木費	3 河川海洋費	1 河川総務費	河川情報基盤整備緊急対策事業費	河川課	18,500	18,500	0	18,000	0	500
8 土木費	3 河川海洋費	1 河川総務費	土砂災害情報システム管理運営費	治山砂防課	42,202	34,194	0	24,000	0	10,194
8 土木費	3 河川海洋費	2 河川改良費	社会資本整備総合交付金事業費(広域連携(河川環境))	河川課	310,000	200,000	90,000	99,000	0	11,000
8 土木費	3 河川海洋費	2 河川改良費	河川調査費	河川課	29,284	2,000	0	0	0	2,000
8 土木費	3 河川海洋費	2 河川改良費	河川安全・安心対策推進事業費(改修)	河川課	243,500	112,000	0	112,000	0	0
8 土木費	3 河川海洋費	3 砂防費	市町村委託事業費(砂防)	治山砂防課	36,031	21,977	0	0	21,977	0

緑越明許費に関する調書

(単位:千円)

追加

款	項	目	事業名	課名	予算額	翌年度繰越額	左の財源内訳			備考					
							国庫補助金	起債	その他						
8	土木費	3	河川海岸費	3	砂防	治山砂防課	防災・安全交付金事業費(通常砂防事業)	費	1,402,250	321,214	160,607	160,000	0	607	
8	土木費	3	河川海岸費	3	砂防	治山砂防課	防災・安全交付金事業費(急傾斜地崩壊対策事業)	費	1,160,229	238,133	108,187	107,000	21,758	1,188	
8	土木費	3	河川海岸費	3	砂防	治山砂防課	事業関連運搬砂防等事業費(通常砂防事業)	費	868,806	96,990	48,495	48,000	0	495	
8	土木費	3	河川海岸費	3	砂防	治山砂防課	事業関連運搬砂防等事業費(火山砂防事業)	費	30,000	22,770	12,523	10,000	0	247	
8	土木費	3	河川海岸費	3	砂防	治山砂防課	費	399,481	197,282	0	197,000	0	282		
8	土木費	3	河川海岸費	3	砂防	治山砂防課	単果急傾斜地崩壊対策事業費	費	522,640	18,120	0	14,000	3,624	496	
8	土木費	3	河川海岸費	3	砂防	治山砂防課	総合的な流木対策検討事業費(治山砂防)	費	99,000	47,197	0	47,000	0	197	
8	土木費	3	河川海岸費	4	海岸保全	河川課	防災・安全交付金事業費(海岸)	費	188,000	78,000	39,000	35,000	0	4,000	
8	土木費	4	港湾費	3	港湾管理組合費	空港港湾課	港湾管理組合負担金(通常)	費	1,808,676	5,000	0	0	0	5,000	
8	土木費	4	港湾費	3	港湾管理組合費	空港港湾課	港湾管理組合負担金(受入施設整備事業)	費	62,266	3,221	0	0	0	3,221	
11	災害復旧費	1	農林水産施設災害復旧費	4	治山施設等災害関連事業費	治山砂防課	治山施設等災害関連事業費	費	400,000	31,210	20,807	10,000	0	403	
11	災害復旧費	2	土木施設災害復旧費	1	建設災害復旧費	技術企画課	元年建設災害復旧費	費	3,627,390	63,900	42,621	21,000	0	279	
					県土整備部 合計				19,276,977	3,567,084	1,690,968	1,617,000	53,429	205,687	

繰越明許費に関する調書

(単位:千円)

変更分

款	項	目	事業名	課名	予算額	翌年度繰越額		補正額	左の財源内訳				備考		
						補正前	補正後		国庫補助金	起債	その他	一般財源			
6	農林水産業費	4	山林業費	7	治山費	治山事業費(県土)	治山砂防課	662,326	23,200	245,760	222,560	111,280	111,000	0	280
8	土木費	2	道路橋りょう維持費	2	道路橋りょう維持費	防災・安全交付金事業費(交通安全)	道路企画課	656,272	76,000	116,000	40,000	24,600	13,000	0	2,400
8	土木費	2	道路橋りょう維持費	2	道路橋りょう維持費	防災・安全交付金事業費(橋りょう補修)	道路企画課	3,487,959	230,000	753,825	523,825	354,367	152,000	0	17,458
8	土木費	2	道路橋りょう維持費	3	道路橋りょう新設改良費	地域高規格道路整備事業費	道路建設課	5,200,000	600,000	802,000	202,000	111,100	81,000	0	9,900
8	土木費	2	道路橋りょう維持費	3	道路橋りょう新設改良費	社会资本整備総合交付金事業費(県道改良)	道路建設課	1,331,850	157,000	657,000	500,000	307,500	178,000	0	14,500
8	土木費	2	道路橋りょう維持費	3	道路橋りょう新設改良費	防災・安全交付金事業費(国道改良)	道路建設課	893,600	184,000	523,000	339,000	208,485	125,000	0	5,515
8	土木費	2	道路橋りょう維持費	3	道路橋りょう新設改良費	防災・安全交付金事業費(県道改良)	道路建設課	2,255,581	144,000	1,357,730	1,213,730	746,443	453,000	0	14,287
8	土木費	3	河川海岸費	2	河川改良費	防災・安全交付金事業費(河川改良)	河川課	2,167,738	280,000	443,000	163,000	81,500	79,000	0	2,500
8	土木費	3	河川海岸費	2	河川改良費	防災・安全交付金事業費(堰堤改良)	河川課	639,412	265,000	348,892	83,892	0	0	775	83,117
8	土木費	3	河川海岸費	2	河川改良費	大規模特定河川事業費	河川課	620,000	120,000	257,130	137,130	68,565	61,000	0	7,565
8	土木費	5	都市計画費	2	街路事業費	防災・安全交付金事業費(街路事業)	道路建設課	1,351,188	158,300	333,300	175,000	118,357	37,000	14,695	4,918
県土整備部 合計								19,265,926	2,237,500	5,837,637	3,600,137	2,132,227	1,290,000	15,470	162,440

繰越明許費に関する調書

県土整備部(単位:千円)

	予算額	翌年度繰越額		財源内訳				
		既承認額	今回申請額	計	国庫支出金	起債	その他	一般財源
追加分計(再掲)	19,276,977		3,567,084	3,567,084	1,690,968	1,617,000	53,429	205,687
変更分計(再掲)	19,265,926	2,237,500	3,600,137	5,837,637	2,132,227	1,290,000	15,470	162,440
県土整備部一般会計 合計(追加分+変更分)	38,542,903	2,237,500	7,167,221	9,404,721	3,823,195	2,907,000	68,899	368,127

【追加分+変更分】

令和元年度11月補正(繰越明許費)総括表

事業名	予算額	繰越総額	既承認済額	今回繰越要求額	左の財源内訳			繰越理由の説明
					国庫支出金	起債	その他	
一般公共事業(A)	34,850,613	9,133,161	2,847,199	6,285,962	2,348,000	42,228	228,031	
道路橋りょう事業	20,956,228	5,855,627	1,571,000	4,284,627	1,491,000	5,000	110,036	計画に関する諸条件による
街路事業	1,517,995	333,300	159,300	175,000	37,000	14,695	4,918	用地の関係等による
河川事業	4,809,032	1,020,130	400,000	620,130	299,000		21,065	計画に関する諸条件による
海岸事業	219,659	78,000		78,000	39,000		4,000	用地の関係等による
ダム事業	639,412	348,892	269,000	83,892		775	83,117	計画に関する諸条件による
砂防事業	4,583,336	1,108,806	429,699	679,107	329,812	21,758	2,537	計画に関する諸条件による
港湾事業	307,169							
空港整備事業								
農業農村整備事業								
治山事業	1,272,684	350,916	23,200	327,716	161,000		1,863	計画に関する諸条件による
漁港事業	545,498	37,490		37,490			495	計画に関する諸条件による
道整備交付金事業(広域農道)								
災害公共事業(B)	5,559,282	1,313,110	1,218,000	95,110	63,428	31,000	682	計画に関する諸条件による
補助公共事業計(C)(A+B)	40,409,895	10,446,271	4,065,199	6,381,072	3,731,131	42,228	228,713	
道輸公共事業計(負担金)(D)	4,078,160							
一般県営公共事業(E)	8,177,235	631,823	60,000	571,823	528,000	4,694	39,129	
道路橋りょう事業	3,937,875	43,000		43,000	35,000		8,000	計画に関する諸条件による
河川事業	1,442,309	228,509		228,509	211,000		17,509	計画に関する諸条件による
ダム事業	128,506	3,521		3,521		1,070	2,451	計画に関する諸条件による
海岸事業	308,605	60,000	60,000					
砂防事業	1,571,602	296,793		296,793	282,000	3,624	11,169	計画に関する諸条件による
空港・港湾事業	335,003							
都市計画事業								
治山事業	117,407							
漁港事業	93,068							
土木総務費	242,860							
繰越災害復旧事業(F)	281,200							
県営公共事業計(G)(E+F)	8,458,435	631,823	60,000	571,823	528,000	4,694	39,129	
公共事業関係合計(H)(C+D+G)	52,946,490	11,078,094	4,125,199	6,952,895	3,731,131	46,922	267,842	
一般事業(I)	4,868,525	220,416	6,090	214,326	92,064	21,977	100,285	
県土総務課事業	683,546							
技術企画課事業	386,065	184,128		184,128	92,064		92,064	計画に関する諸条件による
道路企画課事業	472,176							
道路建設課事業	127,486							
河川課事業	168,993							
治山砂防課事業	81,943	21,977		21,977		21,977		計画に関する諸条件による
空港港湾課事業	2,948,316	14,311	6,090	8,221			8,221	計画に関する諸条件による
地方機関事業								
県土整備部計(J)(H+I)	57,815,015	11,298,510	4,131,289	7,167,221	3,823,195	68,899	368,127	

予算関係(繰越明許費)

県土整備部(単位:千円)

繰越理由一覧

技術企画課(単位:千円)

事業名	地区(路線等)名	事業箇所	繰越額	繰越理由
近未来技術を活用したひと・まち・しごと創生プロジェクト(近未来技術等社会実装事業)	-	-	184,128	システム開発業務について、早期着手を目指して手続きを行っているが、関係機関との調整に時間を要し、年度内の完了が困難となったため繰越を行う。
建設災害復旧費	県道鳥取鹿野倉吉線ほか1箇所	県道鳥取鹿野倉吉線ほか1箇所	63,900	令和元年度に発生した災害の復旧工事等について、年度内完了が困難なため。

道路企画課(単位:千円)

事業名	地区(路線等)名	事業箇所	繰越額	繰越理由
防災・安全交付金(交通安全)	一般県道 若葉台東町線	鳥取市 杉崎2	40,000	電柱の移設先調整に不測の日数を要したため。(約120日間)
防災・安全交付金(橋りょう補修)	主要地方道 倉吉青谷線	倉吉市 山根(地赤橋)	70,000	入札不調により、発注手続き等に不測の日数を要したため。(約110日間)
"	主要地方道 倉吉赤碕中山線	倉吉市 福光(福光橋(旧橋部))	70,000	入札不調により、発注手続き等に不測の日数を要したため。(約110日間)
"	主要地方道 倉吉福本線	倉吉市 鴨河内(岩倉橋)	46,825	入札不調により、発注手続き等に不測の日数を要したため。(約110日間)
"	主要地方道 倉吉江府溝口線	倉吉市 関金町野添(東大山大橋)	50,000	入札不調により、発注手続き等に不測の日数を要したため。(約110日間)
"	一般県道 倉吉江北線	倉吉市 巖城~宮川町(三明寺橋)	80,000	入札不調により、発注手続き等に不測の日数を要したため。(約110日間)
"	一般県道 羽合東伯線	湯梨浜町田後~ 北栄町江北(天神橋歩道橋)	70,000	入札不調により、発注手続き等に不測の日数を要したため。(約110日間)
"	一般国道 179号	三朝町 穴鴨(新穴鴨橋)	60,000	入札不調により、発注手続き等に不測の日数を要したため。(約110日間)
"	一般国道 313号	北栄町 下神(しもつわ橋)	8,000	入札不調により、発注手続き等に不測の日数を要したため。(約110日間)
"	一般国道 431号	米子市 皆生(皆生新田橋)	3,800	入札不調により、発注手続き等に不測の日数を要したため。(約90日間)
"	一般国道 431号	米子市 淀江町佐陀(上場橋)	1,700	入札不調により、発注手続き等に不測の日数を要したため。(約90日間)
"	主要地方道 米子大山線	米子市 二本木(星田橋)	2,300	入札不調により、発注手続き等に不測の日数を要したため。(約90日間)
"	主要地方道 淀江岸本線	米子市 尾高(袋川橋)	11,000	入札不調により、発注手続き等に不測の日数を要したため。(約90日間)
"	一般県道 米子丸山線	米子市 下新印(第二カフベ橋)	13,000	入札不調により、発注手続き等に不測の日数を要したため。(約90日間)
"	一般県道 淀江停車場線	米子市 淀江町淀江(系図橋)	1,500	入札不調により、発注手続き等に不測の日数を要したため。(約90日間)
"	一般県道 淀江停車場線	米子市 淀江町淀江(長町橋)	2,700	入札不調により、発注手続き等に不測の日数を要したため。(約90日間)
"	一般県道 大山口停車場大山線	大山町 末長(後戸橋)	2,400	入札不調により、発注手続き等に不測の日数を要したため。(約90日間)
"	一般県道 中高妻木線	大山町 野田(野田新橋)	16,500	入札不調により、発注手続き等に不測の日数を要したため。(約90日間)

事業名	地区(路線等)名	事業箇所	繰越額	繰越理由
防災・安全交付金(橋りょう補修)	一般県道 豊房名和線	大山町 富長(戸口橋)	6,500	入札不調により、発注手続き等に不測の日数を要したため。(約90日間)
"	一般県道 淀江琴浦線	大山町 退休寺(村ノ下橋)	5,200	入札不調により、発注手続き等に不測の日数を要したため。(約90日間)
"	主要地方道 溝口伯太線	南部町 浅井(浅井橋)	2,400	入札不調により、発注手続き等に不測の日数を要したため。(約90日間)
防災・安全交付金(雪害)	一般国道 373号	智頭町 郷原2	65,000	交通規制の地元との調整に不測の日数を要したため。(約90日間)
"	一般県道 名和岸本線	大山町 飯戸	45,366	用地境界の確定に不測の日数を要したため。(約180日間)
防災・安全交付金(災害防除)	主要地方道 鳥取鹿野倉吉線	鳥取市 河内3	24,000	地権者の特定に不測の日数を要したため。(約120日)
防災・安全交付金(補修)	主要地方道 郡家鹿野気高線	鳥取市 渡一木(渡一木横断歩道橋)	32,856	交通規制の地元との調整に不測の日数を要したため。(約60日間)
"	一般国道 482号	八頭町 船岡殿(まごトンネル)	31,952	工事資材がオリンピック工事の影響により入手まで不測の日数を要するため。(約210日間)
"	一般国道 373号	智頭町 駒掃	60,000	交通規制の地元との調整に不測の日数を要したため。(約90日間)
"	一般国道 373号	智頭町 福原	54,158	交通規制の地元との調整に不測の日数を要したため。(約90日間)
"	一般国道 482号	江府町 (苦塔トンネル)	25,000	工事資材がオリンピック工事の影響により入手まで不測の日数を要するため。(約210日間)
"	一般国道 482号	江府町 (苦塔第二トンネル)	16,000	工事資材がオリンピック工事の影響により入手まで不測の日数を要するため。(約210日間)
"	一般国道 183号	日南町 生山(生山トンネル)	75,000	工事資材がオリンピック工事の影響により入手まで不測の日数を要するため。(約210日間)
"	一般国道 183号	日南町 生山～霞(北ノ原トンネル)	95,000	工事資材がオリンピック工事の影響により入手まで不測の日数を要するため。(約210日間)
通学路安全対策事業	主要地方道 鳥取河原線	鳥取市 倭文2	45,000	用地交渉で移転先の調整に不測の日数を要したため。(約130日間)
老朽化対策事業(舗装補修・構造物修繕)	主要地方道 米子広瀬線外	米子市 奈喜良外	20,000	入札不調により、発注手続き等に不測の日数を要したため。(約60日間)
日置川河川改修工事に伴う消雪送水管移設工事	日置川河川改修工事に伴う消雪送水管移設工事	鳥取市 青谷町青谷	23,000	沈下対策を追加検討する必要が生じ不測の日数を要したため。(約120日間)
大規模修繕・更新補助事業(橋りょう補修)	一般県道 巖城上灘線	倉吉市 (巖城橋)	80,000	入札不調により、発注手続き等に不測の日数を要したため。(約110日間)
"	一般県道 清谷北条線	倉吉市 (新田橋)	100,000	入札不調により、発注手続き等に不測の日数を要したため。(約110日間)
"	一般県道 羽合東伯線	北栄町 (天神橋)	100,000	入札不調により、発注手続き等に不測の日数を要したため。(約110日間)

道路建設課(単位:千円)

事業名	地区(路線等)名	事業箇所	繰越額	繰越理由
地域高規格道路整備事業	一般国道 178号(岩美道路)	岩美町 陸上～本庄	102,000	濁水対策に係る地元との調整に不測の日数を要したため。(約90日間)

事業名	地区(路線等)名	事業箇所	繰越額	繰越理由
地域高規格道路整備事業	一般国道 313号(北条倉吉 道路(延伸))	北栄町 弓原	100,000	交通規制及び施工方法に係る地元との調整に不測の日数を要したため。(約150日間)
社会資本整備総合交付金(国道改築)	一般国道 179号	湯梨浜町 田後～はわい 長瀬	15,000	交差点の視認距離に係る国交省との調整に不測の日数を要したため。(約45日間)
"	一般国道 180号	日野町福長～ 日南町菅沢	211,000	用地買収について、関係者との調整に不測の日数を要したため。(約195日間)
"	一般国道 181号	伯耆町～米子 市 (岸本バイパス)	96,740	工事に利用する他工事の流用土の搬出時期が遅れたことにより不測の日数を要したため。(約120日間)
社会資本整備総合交付金(県道改良)	一般県道 袖小屋茂田線	鳥取市 天神原～曳田	105,000	入札不調により、工事規模の見直し及び再入札手続きに不測の日数を要したため。(約60日間)
"	主要地方道 若桜下三河線	若桜町 岩屋堂	50,000	墓地の移転先の調整に不測の日数を要したため。(約90日間)
"	主要地方道 倉吉由良線	倉吉市 和田～大谷茶 屋	90,000	入札不調により、工事規模の見直し及び再入札手続きに不測の日数を要したため。(約90日間)
"	一般県道 倉吉東伯線	倉吉市 津原	90,000	建物の移転先の調整に不測の日数を要したため。(約120日間)
"	一般県道 福永由良線	琴浦町 福永～山田	40,000	入札不調により、工事規模の見直し及び再入札手続きに不測の日数を要したため。(約90日間)
"	一般県道 大山口停車場大山 線	大山町 平木～神原	90,000	用地買収に伴う境界確定に不測の日数を要したため。(約120日)
"	一般県道 淀江琴浦線	大山町 長田～平	35,000	付替水路の計画について地元調整に不測の日数を要したため。(約120日間)
社会資本整備総合交付金(広域連携(道路))	一般国道 482号	鳥取市 森坪	22,000	入札不調により、移転工事業者の選定に不測の日数を要したため。(約120日間)
"	一般県道 網代港岩美停車場 線	岩美町 田後	162,000	建物の移転先の調整に不測の日数を要したため。(約120日間)
"	一般県道 船上山赤碓線	琴浦町 出上	10,000	用地交渉において農繁期後の交渉を要望され、不測の日数を要したため。(約60日間)
防災・安全交付金(国道改築)	一般国道 482号	若桜町 春米～茗荷谷	200,000	祠の移転先の調整に不測の日数を要したため。(約150日間)
"	一般国道 373号	智頭町 福原	44,000	地権者の境界立会の日程調整に不測の日数を要したため。(約30日間)
"	一般国道 181号	江府町佐川～ 伯耆町根雨原	55,000	地元との調整による橋りょう計画の見直しに不測の日数を要したため。(約150日間)
"	一般国道 183号	日南町 宮内	40,000	道路法線の地元との調整に不測の日数を要したため。(約90日間)
防災・安全交付金(県道改良)	主要地方道 鳥取鹿野倉吉線	鳥取市 高住～良田	280,000	用地買収に伴う境界確定に不測の日数を要したため。(約180日間)
"	主要地方道 鳥取河原用瀬線	鳥取市 嶋～野坂	202,000	建物の移転先の調整に不測の日数を要したため。(約120日間)
"	一般県道 国安桂木線	鳥取市 蔵田	39,000	建物の移転先の調整に不測の日数を要したため。(約90日間)
"	一般県道 小河内加茂線	鳥取市 小河内～神馬	23,750	用地条件として農繁期後の施工を要望され、工事着手までに不測の日数を要したため。(約90日間)

事業名	地区(路線等)名	事業箇所	繰越額	繰越理由
防災・安全交付金(県道改良)	一般県道 小河内加茂線	鳥取市 津野	53,980	入札不調により、工事規模の見直し及び再入札手続きに不測の日数を要したため。(約60日間)
"	主要地方道 鳥取国府岩美線	岩美町 銀山～洗井	36,000	入札不調により、工事発注時期の見直し及び再入札手続きに不測の日数を要するため。(約120日間)
"	主要地方道 津山智頭八東線	智頭町 大呂2	136,000	電柱の移転先の調整に不測の日数を要したため。(約180日間)
"	主要地方道 智頭勝田線	智頭町 西谷	30,000	電柱の移転先の調整に不測の日数を要したため。(約180日間)
"	主要地方道 倉吉青谷線	湯梨浜町 松崎～旭	30,000	建物の移転先の調整に不測の日数を要したため。(約120日間)
"	一般県道 東郷湖線外	湯梨浜町 長和田外	100,000	温泉管の移設が必要となったことにより不測の日数を要したため。(約120日間)
"	一般県道 三朝温泉木地山線	三朝町 東小鹿～西小鹿	95,000	入札不調により、工事規模の見直し及び再入札手続きに不測の日数を要したため。(約90日間)
"	主要地方道 東伯関金線	琴浦町 杉下	40,000	入札不調により、工事規模の見直し及び再入札手続きに不測の日数を要したため。(約90日間)
"	主要地方道 淀江岸本線	米子市 日下	80,000	入札不調により、工事規模の見直し及び再入札手続きに不測の日数を要したため。(約90日間)
"	主要地方道 倉吉江府溝口線	大山町 大山	68,000	資材の不足により資材調達に遅延が生じ、不測の日数を要したため。(約90日間)
防災安全交付金(山村代行)	町道 立子大熊線	琴浦町 高岡	100,000	入札不調により、工事規模の見直し及び再入札手続きに不測の日数を要したため。(約90日間)
防災・安全交付金(街路)	美萩野覚寺線	鳥取市 湖山町西～湖山町北	40,000	建物移転(改造)にあたり、改造工法の検討に不測の日数を要したため。(約60日間)
"	大工町土井叶線	鳥取市 吉成～宮長	50,000	店舗の移転先の調整に不測の日数を要したため。(約60日間)
"	葭津和田町線	米子市 和田町	85,000	令和元年6月30日の豪雨により特殊車両の確保、工程調整に不測の日数を要したため。(約60日間)

河川課(単位:千円)

事業名	地区(路線等)名	事業箇所	繰越額	繰越理由
防災・安全交付金(樹木伐採・河道掘削等緊急対策事業)	箇所なし	—	120,000	オオサンショウウオの生息調査に関し、関係機関との調整に不測の日数を要したため。(約60日間)
河川安全・安心対策推進事業(予防保全)	箇所なし	—	40,000	護岸修繕の発注工事が入札不調により、再入札に向けての工事内容の見直しに不測の日数を要したことによる。(約60日間)
河川維持管理費(河川管理費)	箇所なし	—	25,226	ゴム堰の資材が受注生産かつメーカーが限定されており、全国的な受注が集中し、製品の納期に不測の日数を要したことによる。(約80日間)
防災情報システム管理運営費	箇所なし	—	30,743	無線機器の納期について、市場調査の結果、納入までに不測の日数を要することが判明したため。(60日間)
ダム管理費	賀祥ダム	南部町下中谷	2,964	伐木の発注工事が入札不調により、再入札に向けての工事内容の見直しに不測の日数を要したことによる。(60日間)
"	朝鍋ダム	南部町鶴田	557	伐木の発注工事が入札不調により、再入札に向けての工事内容の見直しに不測の日数を要したことによる。(60日間)
大規模特定河川事業	大路川	鳥取市八坂	40,000	倉田排水機場の発注工事が入札不調となり、再入札に向けての工事内容の見直しに不測の日数を要したことによる。(約60日間)

事業名	地区(路線等)名	事業箇所	繰越額	繰越理由
大規模特定河川事業	私都川	八頭町下坂	97,130	JR委託による詳細設計の実施に当たり、JRとの橋梁形式選定等の調整に不測の日数を要したことによる。(約90日間)
防災・安全交付金(河川改修)	塩見川	鳥取市福部町細川	80,000	詳細設計に先立ち護岸整備に伴う迂回路のルート選定に当たり、地元との調整に不測の日数を要したことによる。(約90日間)
"	勝部川	鳥取市青谷町善田	40,000	露谷川の護岸改修工事が入札不調となり、再入札に向けての工事内容の見直しに不測の日数を要したことによる。(約60日間)
"	小松谷川	米子市青木	5,000	河川改修で必要となる水位観測局の移設設計業務が入札不調となり、再入札に向けての工事内容の見直しに不測の日数を要したことによる。(約60日間)
"	朝鍋川	南部町朝金	38,000	護岸改修工事が入札不調となり、再入札に向けての工事内容の見直しに不測の日数を要したことによる。(約60日間)
防災・安全交付金(堰堤改良)	佐治川ダム	鳥取市佐治町尾際	40,392	ダム再生計画を発注するにあたり、有識者からの意見を踏まえる必要があるが、意見聴取、とりまとめに不測の日数を要したことによる。(約90日間)
"	東郷ダム	湯梨浜町別所	20,000	警報設備改修について、地元協議の結果、調査設計が必要となり、その検討に不測の日数が生じたため。(約90日間)
"	朝鍋ダム	南部町鶴田	23,500	警報設備改修について、地元協議の結果、調査設計が必要となり、その検討に不測の日数が生じたため。(約90日間)
社会資本整備総合交付金(広域連携(河川環境))	湖山地	鳥取市湖山町南	200,000	浅場造成(なぎさ護岸)の整備計画検討に当たり、地元関係者との協議・調整に不測の日数を要したことによる。(約90日間)
河川安全・安心対策推進事業(改修)	私都川	八頭町下峰寺	112,000	橋梁下部の発注工事が入札不調となり、再入札に向けての工事内容の見直しに不測の日数を要したことによる。(約90日間)
河川調査費	由良川	北栄町亀谷	2,000	業務期間中の河道断面の変更を避けるため、河床掘削工事後に流量観測を行うこととしたが、業務着手までに不測の日数を要したことによる。(約90日間)
防災・安全交付金(海岸)	岩美海岸	岩美町浦富	78,000	ブロック製作ヤードとして利用する県管理漁港の一部区域について、利用申請のあった町及び漁協との調整に不測の日数を要したことによる。(約90日間)
河川情報基盤整備緊急対策事業	箇所なし	—	18,500	製品制作に時間を要し、年度内完了が困難なことによる。(約120日間)

治山砂防課(単位:千円)

事業名	地区(路線等)名	事業箇所	繰越額	繰越理由
治山事業費(県土)	網代地区	岩美町網代	32,460	現地確認の結果、新たな要対策箇所が確認され、その検討及び地元説明等に不測の日数を要したため。(約195日間)
"	芦津地区	智頭町芦津	32,000	施工箇所が重要文化的景観区域内にあり、施工についての関係機関との協議に不測の日数を要したため。(約90日間)
"	木地山地区	三朝町木地山	34,000	工事用道路ルートを選定について地元関係者との調整に不測の日数を要したため。(約120日間)
"	藤津地区	湯梨浜町藤津	58,000	工事用道路ルートを選定について地元関係者との調整に不測の日数を要したため。(約120日間)
"	萩原地区	日南町萩原	32,300	工事用道路ルートを選定について地元関係者との調整に不測の日数を要したため。(約90日間)
"	河上地区	日南町河上	33,800	豪雨により新たな渓岸浸食が確認され、その対策検討及び地元説明等に不測の日数を要したため。(約90日間)
農山漁村地域整備交付金事業費(治山)	福井地区	鳥取市福井	31,100	現地確認の結果、新たな要対策箇所が確認され、その検討及び地元説明等に不測の日数を要したため。(約160日間)
"	西宇塚地区	智頭町西宇塚	54,156	立木補償について、所有者との調整に不測の日数を要したため。(約90日間)

事業名	地区(路線等)名	事業箇所	繰越額	繰越理由
農山漁村地域整備交付金事業費(治山)	宮木地区	琴浦町 宮木	19,900	立木補償について、所有者との調整に不測の日数を要したため。(約90日間)
市町村受託事業費(砂防)	深谷川	日南町 三栄	21,977	日南町の上下水道移設計画の変更に伴う修正設計に不測の日数を要したため。(約120日間)
土砂災害情報システム等管理運営費	箇所なし	—	34,194	観測設備の更新について、市場調査の結果、テレメータ及び無線機の納入に不測の日数を要することが判明したため。(約60日間)
防災・安全交付金事業費(通常砂防事業)	妙見川右支渓1	鳥取市 円護寺	41,000	入札不調による発注計画の見直しに不測の日数を要したため。(約150日間)
"	水井出川	鳥取市 気高町 飯里	32,000	入札不調による発注計画の見直しに不測の日数を要したため。(約150日間)
"	小畑北谷川	鳥取市 青谷町 小畑	40,000	工事影響範囲内に上下水道が埋設されていることが判明し、管理者との調整及び移転に不測の日数を要したため。(約150日間)
"	湯谷川	智頭町 三田	44,800	付け替え道路の位置について、関係者との調整に不測の日数を要したため。(約90日間)
"	大谷川	三朝町 三徳	33,000	用地買収について、関係者との調整に不測の日数を要したため。(約100日間)
"	二部大谷川	伯耆町 二部	34,332	資材の納入に不測の日数を要したため。(約150日間)
"	尾上原川	江府町 俣野	72,800	入札不調による発注計画の見直しに不測の日数を要したため。(約150日間)
"	竜王谷川	江府町 下安井	23,282	先行工事において、濁水処理に関する関係者との調整に不測の日数を要したため。(約90日間)
防災・安全交付金事業費(急傾斜崩壊対策事業)	富枝地区	八頭町 富枝	51,160	先行工事において、岩線の位置が当初想定と異なっており、修正設計に不測の日数を要したため。(約75日間)
"	大江A地区	八頭町 大江	41,100	用地買収について、関係者との調整に不測の日数を要したため。(約120日間)
"	榎原2地区	米子市 榎原	111,642	先行工事において、当初想定していなかった中硬岩が発生し、その対応に不測の日数を要したため。(約90日間)
"	船越2地区	伯耆町 船越	34,231	施工影響範囲内の倉庫で地盤変動影響調査が必要になり、この調査に不測の日数を要したため。(約100日間)
事業間連携砂防等事業費(通常砂防事業)	音谷川	鳥取市 上砂見	15,000	先行工事において、濁水が発生し、その対応に不測の日数を要したため。(約60日間)
"	宮ノ谷川	鳥取市 下段	32,000	埋蔵文化財の試掘調査を行ったところ、本調査が必要となり、関係機関との調整及び発掘調査に不測の日数を要したため。(約120日間)
"	宮塚谷川	智頭町 宮塚	49,990	当初想定より浸食を受けやすい土質であることが判明し、修正設計に不測の日数を要したため。(約60日間)
事業間連携砂防等事業費(火山砂防事業)	西原 i	米子市 淀江町 西原	22,770	借地について、関係者との調整に不測の日数を要したため。(約90日間)
小規模砂防施設新設費	寺谷川	若桜町 浅井	16,000	境界確認について、関係者との調整に不測の日数を要したため。(約60日間)
"	天木川	智頭町 埴師	6,000	入札不調による発注計画の見直しに不測の日数を要したため。(約90日間)
"	宮の谷川	三朝町 山田	35,000	入札不調による発注計画の見直しに不測の日数を要したため。(約150日間)

事業名	地区(路線等)名	事業箇所	繰越額	繰越理由
小規模砂防施設新設費	八金川	南部町 八金	44,360	借地について、関係者との調整に不測の日数を要したため。(約60日間)
"	清山川	伯耆町 清山	26,000	オオサンショウウオの生息調査について、関係機関との調整に不測の日数を要したため。(約150日間)
"	藤屋川	伯耆町 焼杉	24,922	借地について、関係者との調整に不測の日数を要したため。(約30日間)
"	深谷川	日南町 三栄	45,000	日南町の上下水道移設計画の変更に伴う修正設計に不測の日数を要したため。(約120日間)
単県急傾斜地崩壊対策事業費	石井地区	米子市 石井	18,120	入札不調による発注計画の見直しに不測の日数を要したため。(約90日間)
総合的な流木対策検討事業費(治山砂防)	大坪谷川	智頭町 三吉	34,597	資材の納入に不測の日数を要したため。(約90日間)
"	二部大谷川	伯耆町 二部	12,600	資材の納入に不測の日数を要したため。(約150日間)
治山施設等災害関連事業費	霞地区	日南町 霞	31,210	災害復旧を行う工事等について、年度内完了が困難なため。

空港港湾課(単位:千円)

事業名	地区(路線等)名	事業箇所	繰越額	繰越理由
境港管理組合負担金(通常事業)	境港	境港市	5,000	境港管理組合事業の繰越に伴う負担金の繰越である。
境港管理組合負担金(受入施設整備事業)	境港	境港市	3,221	境港管理組合事業の繰越に伴う負担金の繰越である。
水産物供給基盤機能保全事業	皆生漁港	米子市	37,490	団体営事業の繰越による。

債務負担行為で翌年度以降にわたるものについての前年度末までの支出額
又は支出額の見込み及び当該年度以降の支出予定額等に関する調査

追加分

事項	課名	限度額	前年度末までの支出(見込)額		当該年度以降の支出予定額		左の財源内訳				
			期間	金額	期間	金額	特定財源			一般財源	
							国庫支出金	地方債	その他		
千円	千円	千円	千円	千円	千円	千円	千円	千円	千円		
令和元年度 鳥取県土整備事務所所管施設 管理委託	県土総務課	1,335			令和2年度から 令和4年度まで	1,335					1,335
令和元年度 近未来技術等社会実装事業費 (インフラ維持管理システム プロジェクトマネジメント委託)	技術企画課	35,365			令和2年度から 令和3年度まで	35,365	17,682				17,683
令和元年度 近未来技術等社会実装事業費 (工事監理システム開発業務 委託)	技術企画課	141,903			令和2年度から 令和3年度まで	141,903	70,951	62,000			8,952
令和元年度 近未来技術等社会実装事業費 (工事監理システムプロジェクト マネジメント委託)	技術企画課	38,918			令和2年度から 令和3年度まで	38,918	19,459				19,459
令和元年度 防災・安全交付金(交通安全) 事業費	道路企画課	53,557			令和2年度	53,557	32,937	18,000			2,620
令和元年度 防災・安全交付金(橋りょう補 修)事業費	道路企画課	217,600			令和2年度	217,600	147,206	63,000			7,394
令和元年度 防災・安全交付金(雷害)事業 費	道路企画課	114,600			令和2年度	114,600	84,574	27,000			3,026
令和元年度 防災・安全交付金(災害防除) 事業費	道路企画課	361,000			令和2年度	361,000	222,015	124,000			14,985
令和元年度 防災・安全交付金(補修)事業 費	道路企画課	127,000			令和2年度	127,000	84,808	38,000			4,192
令和元年度 ユニバーサル社会の実現に向 けたバリアフリー化推進事業費	道路企画課	12,000			令和2年度	12,000	7,380	4,000			620
令和元年度 一般国道178号岩美道路(1 号トンネル)工事	道路建設課	530,000			令和2年度	530,000	291,500	214,000			24,500
令和元年度 社会資本整備総合交付金(県 道改良)事業費	道路建設課	30,000			令和2年度	30,000	18,450	10,000			1,550
令和元年度 社会資本整備総合交付金(国 道改築)事業費	道路建設課	120,000			令和2年度	120,000	81,180	34,000			4,820
令和元年度 社会資本整備総合交付金(広 域連携)事業費	道路建設課	148,000			令和2年度	148,000	66,600	73,000			8,400
令和元年度 防災・安全交付金(県道改良) 事業費	道路建設課	97,000			令和2年度	97,000	59,655	33,000			4,345
令和元年度 防災・安全交付金(街路)事業 費	道路建設課	350,000			令和2年度	350,000	236,775	80,000	23,450		9,775
令和元年度 防災情報システム管理運営費	河川課	1,188			令和2年度から 令和4年度まで	1,188					1,188
令和元年度 河川安全・安心対策推進事業 費(予防保全)	河川課	242,300			令和2年度	242,300		241,000			1,300
令和元年度 河川維持管理費	河川課	44,000			令和2年度	44,000					44,000
令和元年度 樹木伐採・河道掘削等緊急対 策事業費	河川課	234,000			令和2年度	234,000		234,000			

事 項	課名	限度額	前年度末までの支出(見込)額		当該年度以降の支出予定額		左 の 財 源 内 訳			
			期 間	金 額	期 間	金 額	特 定 財 源			一般財源
							国庫支出金	地方債	その他	
千円	千円	千円	千円	千円	千円	千円	千円	千円	千円	
令和元年度 防災・安全交付金(河川改修) 事業費	河川課	44,000			令和2年度	44,000	22,000	19,000		3,000
令和元年度 河川調査費	河川課	5,000			令和2年度	5,000				5,000
令和元年度 ザンドリサイクル推進事業費	河川課	116,280			令和2年度	116,280		87,000		29,280
令和元年度 美しい海辺保全対策事業費 (瑞風・ジオパーク関連)	河川課	36,000			令和2年度	36,000		36,000		
令和元年度 治山事業新規事業化調整費	治山砂防課	12,000			令和2年度	12,000				12,000
令和元年度 治山維持修繕費	治山砂防課	5,000			令和2年度	5,000		2,000		3,000
令和元年度 砂防維持修繕費	治山砂防課	112,743			令和2年度	112,743		107,000		5,743
令和元年度 防災・安全交付金(通常砂防事 業)事業費	治山砂防課	115,000			令和2年度	115,000	57,500	51,000		6,500
令和元年度 防災・安全交付金(急傾斜地崩 壊対策事業)事業費	治山砂防課	240,000			令和2年度	240,000	112,000	100,000	16,000	12,000
令和元年度 小規模砂防施設新設費	治山砂防課	51,000			令和2年度	51,000		51,000		
令和元年度 単県急傾斜地崩壊対策事業費	治山砂防課	280,000			令和2年度	280,000		225,000	29,750	25,250
令和元年度 砂防事業新規事業化調整費	治山砂防課	26,500			令和2年度	26,500				26,500
令和元年度 漁港維持管理費	空港港湾課	20,000			令和2年度	20,000				20,000
令和元年度 鳥取港湾事務所等警備業務委 託	空港港湾課	456			令和2年度から 令和4年度まで	456				456
令和元年度 鳥取港湾事務所合併処理浄化 槽保守点検業務委託	空港港湾課	768			令和2年度から 令和4年度まで	768				768
令和元年度 鳥取港内公衆便所単独処理浄 化槽保守点検委託	空港港湾課	867			令和2年度から 令和4年度まで	867				867
令和元年度 鳥取港管理運営費	空港港湾課	7,749			令和2年度から 令和4年度まで	7,749				7,749
令和元年度 港湾維持管理費	空港港湾課	179,000			令和2年度	179,000				179,000
令和元年度 ツインポート加速化促進事業費	空港港湾課	495			令和2年度から 令和6年度まで	495				495

令和元年度補正予算説明資料総括表

県土整備部 (単位:千円)

課名	補正前	補正	計	財源内訳				備考
				国庫支出金	起債	その他	一般財源	
(特別会計) 空港港湾課	105,837		105,837					

債務負担行為で翌年度以降にわたるものについての前年度末までの支出額
又は支出額の見込み及び当該年度以降の支出予定額等に関する調書

追加分

事 項	課名	限度額	前年度末までの支出(見込)額		当該年度以降の支出予定額		左 の 財 源 内 訳				
			期 間	金 額	期 間	金 額	特 定 財 源			一 般 財 源	
							国庫支出金	地方債	その他		
令和元年度 鳥取港湾事務所等警備業務 委託	空港港湾 課	千円 666		千円		千円 666	千円	千円	千円	千円	千円

条例名等	鳥取県手数料徴収条例及び鳥取県営鳥取空港の設置及び管理に関する条例の一部を改正する条例
提出理由及び概要	<p>1 提出理由 受益と負担の公平の確保を図るため、手数料及び使用料の額の変更を行う。</p> <p>2 概要 (1) 鳥取県営鳥取空港の設置及び管理に関する条例の一部改正 ア 航空機への乗降に係る施設(出発時)の使用料は、1時間につき9,440円(現行7,480円)とする。 イ 航空機への乗降に係る施設(到着時)の使用料は、1時間につき10,740円(現行8,780円)とする。 (2) 施行期日 施行期日は、公布の日とする。</p>

(鳥取県営鳥取空港の設置及び管理に関する条例の一部改正)

第2条 鳥取県営鳥取空港の設置及び管理に関する条例(昭和42年鳥取県条例第24号)の一部を次のように改正する。

次の表の改正前の欄に掲げる規定を同表の改正後の欄に掲げる規定に、下線で示すように改正する。

改正後				改正前			
別表第2(第17条関係)				別表第2(第17条関係)			
1 略				1 略			
2 建物その他の施設				2 建物その他の施設			
区分		単位	金額	区分		単位	金額
航空機への乗降に係る施設	出発時	1時間につき	<u>9,440円</u>	航空機への乗降に係る施設	出発時	1時間につき	<u>7,480円</u>
	到着時		<u>10,740円</u>		到着時		<u>8,780円</u>
略				略			
備考 略				備考 略			

附 則

(施行期日)

1 この条例は、令和2年4月1日から施行する。ただし、次の各号に掲げる規定は、当該各号に定める日から施行する。

(1) 第2条の規定 公布の日

条 例 名 等	工事請負契約 (国道313号 (倉吉関金道路) 橋梁上部工事 (小鴨2号橋) (補助改良)) の締結について
提 出 理 由 及 び 概 要	<p>1 提案理由 工事請負契約を締結することについて、地方自治法 (昭和22年法律第67号) 第96条第1項の規定により、本議会の議決を求める。</p> <p>2 概 要</p> <p>(1) 工 事 名 国道313号 (倉吉関金道路) 橋梁上部工事 (小鴨2号橋 (補助改良))</p> <p>(2) 工 事 場 所 倉吉市小鴨</p> <p>(3) 契約の相手方 国道313号 (倉吉関金道路) 橋梁上部工事 (小鴨2号橋) 日本ピーエス・打吹建設特定建設工事共同企業体</p> <p>代表者 鳥取市富安二丁目159番地 株式会社日本ピーエス 鳥取営業所 所長 石 井 和 正</p> <p>倉吉市旭田町60番地1 打吹建設株式会社 代表取締役 小 谷 裕 司</p> <p>(4) 契 約 金 額 752,730,000円 (税込み)</p> <p>(5) 工事費の減による減額 工期内において、契約金額が適正な工事費より過大となったと認められる場合は、上記契約金額から当該過大となった額を減額するものとする。</p> <p>(6) 工事完成期限 本契約締結日から476日を経過する日</p> <p>(7) 契約締結の方法 技術提案評価型総合評価競争入札</p>

条 例 名 等	鳥取県淀江産業廃棄物処理施設計画地地下水等調査会条例
提 出 理 由 及 び 概 要	<p>1 条例の制定理由 公益財団法人鳥取県環境管理事業センターが産業廃棄物処理施設の設置を計画している米子市淀江町小波地内の土地について、その地下水の流向等を把握するために県が行う地下水、地層及び地質の調査（以下「地下水等調査」という。）の適正な実施に関し必要な事項を審議するため、鳥取県淀江産業廃棄物処理施設計画地地下水等調査会（以下「調査会」という。）を設置する。</p> <p>2 条例の概要 (1) 県が行う地下水等調査に関する事項について審議するため、調査会を設置する。 (2) 調査会は、地下水、地層又は地質の調査及び分析に関して専門的な知識及び経験を有する者のうちから、知事が任命する委員5人以内で組織する。 (3) その他調査会の組織運営について必要な事項を定める。 (4) 施行期日等 ア 施行期日は、公布の日とする。 イ 鳥取県附属機関条例について、所要の規定の整備を行う。</p>

鳥取県淀江産業廃棄物処理施設計画地下水等調査会条例

(設置)

第1条 公益財団法人鳥取県環境管理事業センターが産業廃棄物処理施設の設置を計画している米子市淀江町小波地内の土地について、その地下水の流向等を把握するために県が行う地下水、地層及び地質の調査の適正な実施に関し必要な事項を審議するため、鳥取県淀江産業廃棄物処理施設計画地下水等調査会（以下「調査会」という。）を設置する。

(組織)

第2条 調査会は、委員5人以内で組織する。

2 委員は、地下水、地層又は地質の調査及び分析に関して専門的な知識及び経験を有する者のうちから、知事が任命する。

(任期)

第3条 委員の任期は、2年とする。ただし、補欠の委員の任期は、前任者の残任期間とする。

2 委員は、再任されることができる。

(臨時委員)

第4条 調査会に、特別の事項を調査審議させるため必要があるときは、臨時委員を置くことができる。

2 臨時委員は、当該特別の事項に関し学識経験を有する者のうちから、知事が任命する。

3 臨時委員は、その者の任命に係る当該特別の事項に関する調査審議が終了したときは、解任されるものとする。

(専門委員)

第5条 調査会に、専門の事項を調査させるため必要があるときは、専門委員を置くことができる。

2 専門委員は、当該専門の事項に関し学識経験を有する者のうちから、知事が任命する。

3 専門委員は、その者の任命に係る当該専門の事項に関する調査が終了したときは、解任されるものとする。

(会長)

第6条 調査会に、会長を置き、委員の互選によりこれを定める。

2 会長は、会務を総理する。

3 会長に事故があるとき、又は会長が欠けたときは、あらかじめ会長の指名する委員がその職務を代理する。

(会議)

第7条 調査会の会議は、会長が招集し、会長が議長となる。

2 調査会は、委員及び議事に関係のある臨時委員の過半数が出席しなければ、会議を開くことができない。

3 会議の議事は、委員及び議事に関係のある臨時委員で会議に出席したものの過半数をもって決し、可否同数のときは、議長の決するところによる。

(雑則)

第8条 この条例に定めるもののほか、調査会の運営に関し必要な事項は、調査会が定める。

附 則

(施行期日)

1 この条例は、公布の日から施行する。

(鳥取県附属機関条例の一部改正)

2 鳥取県附属機関条例(平成25年鳥取県条例第53号)の一部を次のように改正する。

次の表の改正前の欄に掲げる規定を同表の改正後の欄に掲げる規定に、太枠で示すように改正する。

改正後		改正前	
別表第1(第2条関係)		別表第1(第2条関係)	
名称	調査審議する事項	名称	調査審議する事項
略		略	
鳥取県地方港湾審議会	港湾法(昭和25年法律第218号)第35条の2第1項に規定する事項	鳥取県地方港湾審議会	港湾法(昭和25年法律第218号)第35条の2第1項に規定する事項
鳥取県淀江産業廃棄物処理施設計画地地下水等調査会	鳥取県淀江産業廃棄物処理施設計画地地下水等調査会条例(令和元年鳥取県条例第 号)第2条に規定する事項		
略		略	

令和元年度 公共事業実施地区の概要

(一般公共事業)

治山砂防課(単位:千円)

事業名	地区(路線等)名	事業箇所	全 体 計 画			H30以前 事業費	R1年度事業費				R2以降 残事業費
			事業概要	期間	事業費		事業概要	補正前	補正額	計	
農山漁村地域整備交付金(治山)	西宇塚地区	智頭町 西宇塚	法枠工 鉄筋挿入工	R1	56,056	0	法枠工 鉄筋挿入工	29,238	26,818	56,056	0

空港港湾課(単位:千円)

事業名	地区(路線等)名	事業箇所	全 体 計 画			H30以前 事業費	R1年度事業費				R2以降 残事業費
			事業概要	期間	事業費		事業概要	補正前	補正額	計	
港湾事業(補助)	鳥取港	鳥取市	防波堤(第3)撤去	H10 ~ R2	1,450,000	1,050,000	防波堤(第3)撤去	0	100,000	100,000	300,000

翌債(ゼロ県)工事 予定箇所一覧表

【ゼロ県】早期に事業着手し事業効果の発現を図る必要があること等により、下記事業を予定。

	事業名	地区(路線等)名	事業箇所	金額 (千円)	工事内容
一般 公共 事業	防災・安全交付金(交通安全)	一般国道181号 外	江府町江尾 外	53,557	交差点 外
	防災・安全交付金(橋りょう補修)	一般県道陸上岩井線(東浜橋) 外	岩美町陸上 外	217,600	橋梁補修 外
	防災・安全交付金(雪害)	一般県道如来原御机線(御机工区) 外	江府町御机 外	114,600	堆雪幅設置 外
	防災・安全交付金(災害防除)	主要地方道赤碓大山線(前工区) 外	大山町前 外	361,000	落石防護柵工 外
	防災・安全交付金(補修)	国道313号(犬狹トンネル) 外	倉吉市関金町関金宿 外	127,000	トンネル修繕 外
	ユニバーサル社会の実現に向けたバリアフリー化推進事業	一般県道木地山倉吉線(堺町工区) 外	倉吉市堺町 外	12,000	点字ブロック 外
	社会資本整備総合交付金(国道改築)	一般国道181号(岸本バイパス)	米子市阪防 伯耆町吉定	120,000	改良工事 外
	社会資本整備総合交付金(県道改良)	一般県道倉吉東伯線	倉吉市津原	30,000	改良工事
	社会資本整備総合交付金(広域連携(道路))	国道482号 外	鳥取市佐治町森坪 外	148,000	改良工事 外
	防災・安全交付金(県道改良)	主要地方道鳥取国府岩美線(十王峠2工区) 外	岩美町銀山～洗井 外	97,000	改良工事 外
	防災・安全交付金(街路)	葦津和田町線 外	米子市和田町 外	350,000	改良工事 外
	防災・安全交付金(河川改修)	由良川 外	東伯郡北栄町弓原 外	44,000	地下水調査、地盤高観測・解析、年点検査務(排水機場)
	防災・安全交付金(通常砂防事業)	上田川 外	智頭町芦津 外	115,000	堰堤工 外
	防災・安全交付金(急傾斜地崩壊対策事業)	田尻地区 外	鳥取市用瀬町江波 外	240,000	法面工 外
		小計			2,029,757
単 県 公 共 事 業	サンドリサイクル推進事業	塩見川 外	鳥取市福部町岩戸 外	116,280	浚渫(河口、海岸)、養浜(陸上、海上)
	美しい海辺保全対策事業(瑞風・ジオパーク関連)	岩美海岸(陸上地区)外	鳥取市岩美町陸上 外	36,000	陸上養浜、浜崖対策
	河川安全・安心対策推進事業(予防保全)	由良川 外	東伯郡北栄町由良宿 外	242,300	護岸改修、年点検査務(排水機場)
	河川維持管理費(堤防除草)	大路川 外	鳥取市吉成 外	44,000	堤防除草
	樹木伐採・河道掘削等緊急対策事業	河内川 外	鳥取市鹿野町鹿野 外	234,000	樹木伐採、河道掘削
	河川調査費	由良川、外	東伯郡北栄町亀谷 外	5,000	流量観測
	治山事業新規事業化調整費	宮ノ下地区 外	鳥取市国府町宮ノ下 外	12,000	溪間工設計 外
	治山維持修繕費	県内全域	-	5,000	ロープネット工修繕、法枠工修繕、土砂撤去
	砂防維持修繕費	県内全域	-	112,743	河床掘削、雑木伐開、満砂除石
	小規模砂防施設新設費	猿喰谷川 外	大山町小竹 外	51,000	溪流保全工 外
	単県急傾斜地崩壊対策事業	高山A地区 外	鳥取市佐治町高山 外	280,000	法枠工 外
	砂防事業新規事業化調整費	大谷 外	日南町丸山 外	26,500	測量設計 外
	漁港維持管理費	淀江漁港 外	米子市淀江 外	20,000	航路・泊地の浚渫
	港湾維持管理費	鳥取港 外	鳥取市港町 外	179,000	航路・泊地の浚渫、海岸道路土砂撤去
		小計			1,363,823
合 計				3,393,580	